



ΠΑΝΟΡΑΜΑ

Εστίαση στην ευρωπαϊκή περιφερειακή και αστική πολιτική

ΑΝΟΙΞΗ 2020 / αριθ. 72

Η Ουγγαρία προσδοκά ένα λαμπρότερο μέλλον

Η ΕΠΙΤΡΟΠΟΣ
FERREIRA
ΕΠΙΣΤΡΕΦΕΙ
ΣΤΙΣ ΠΕΡΙΦΕΡΕΙΕΣ



INTERREG:
ΔΙΑΣΥΝΟΡΙΑΚΗ
ΣΥΝΕΡΓΑΣΙΑ



ΠΑΝΟΡΑΜΑ

ΠΕΡΙΕΧΟΜΕΝΑ

| | |
|---|----|
| ΚΕΝΤΡΙΚΟ ΑΡΘΡΟ: Ελίζα Φερέιρα, Ευρωπαϊά Επίτροπος αρμόδια για τη Συνοχή και τις Μεταρρυθμίσεις..... | 3 |
| ΣΥΝΕΝΤΕΥΞΗ: Η Επίτροπος Φερέιρα μιλά για τις φιλοδοξίες της στο πλαίσιο του νέου απαιτητικού ρόλου της | 4 |
| ΠΑΡΑΓΩΓΗ ΑΠΟΤΕΛΕΣΜΑΤΩΝ ΣΤΙΣ ΠΕΡΙΦΕΡΕΙΕΣ: Παρουσίαση 34 περιφερειακών εκστρατειών επικοινωνίας..... | 8 |
| ΚΟΜΒΟΣ ΔΕΔΟΜΕΝΩΝ: Οι αξιολογήσεις της Πολιτικής Συνοχής δείχνουν αποκλίσεις μεταξύ των κρατών μέλη..... | 10 |
| INTERREG: Ποιτάζοντας 30 χρόνια διασυνοριακής συνεργασίας..... | 12 |
| ΣΥΝΕΝΤΕΥΞΗ: Ο Κώστας Ραφτόπουλος μιλά για τον ρόλο της ενίσχυσης της διοικητικής ικανότητας..... | 20 |
| CATCHING-UP REGIONS: Στρατηγικές και πολιτικές για να βοηθήσουν τις περιφέρειες της ΕΕ που παρουσιάζουν καθυστέρηση να τα πάνε καλύτερα..... | 22 |
| YOUTH4REGIONS: Μια νεαρή δημοσιογράφος μιλά για το πρόσφατο ταξίδι της στο Πόρτο για να συμμετάσχει στο Φόρουμ των ΠΟΛΕΩΝ | 26 |
| ΟΥΓΓΑΡΙΑ: Κατάρτιση φιλόδοξων πλάνων για επενδύσεις σε ένα εξυπνότερο, πιο ανταγωνιστικό και βιώσιμο μέλλον | 28 |
| ΕΔΕΤ: Χρηματοοικονομικά μέσα διπλασιάζουν τις επενδύσεις για έργα | 36 |
| ΣΥΝΤΟΜΑ ΝΕΑ | 37 |
| ΗΙΤ: Νέα εργαλεία Interreg σχεδιασμένα για τη διασφάλιση εναρμονισμένης προσέγγισης για αποτελεσματική υλοποίηση προγραμμάτων | 38 |
| ΔΑΤΑΤΗΘΗΝ 2020 ΤΗΣ ΕΕ: Κάντε αίτηση τώρα και διεκδικήστε ένα μέρος του επάθλου των 100 000 EUR του διαγωνισμού..... | 41 |
| ΜΕ ΔΙΚΑ ΣΑΣ ΛΟΓΙΑ: Η περιοχή της Βαλτικής Θάλασσας συνεργάζεται για την προώθηση της συνεργασίας και των καινοτόμων δραστηριοτήτων | 42 |
| ΕΡΓΑ: παρουσίαση επιτυχημένων έργων από την Τσεχία, την Κροατία, τη Σερβία, την Εσθονία και τη Γερμανία..... | 43 |



4



12



23



26



28



44

ΚΕΝΤΡΙΚΟ ΑΡΘΡΟ

Παρά την κοινωνική απόσταση, πρέπει να παραμείνουμε ενωμένοι: αυτή είναι η Συνοχή, αυτή είναι η Ευρώπη

Η Ευρώπη αλλά και ο κόσμος αντιμετωπίζει τη χειρότερη κρίση που έχει ζήσει η γενιά μας, που απειλεί την υγεία μας αλλά και την υγεία των αγαπημένων μας. Απειλεί την οικονομία, καθώς και τη συνοχή και τη θέλησή μας να συνεργαστούμε σαν Ευρωπαίοι για να επιλύσουμε την κρίση.

Σε αυτό το πλαίσιο, θα ήθελα να είμαι πολύ σαφής: Η Πολιτική Συνοχής πρέπει να σταθεί στο ύψος των περιστάσεων. Οι δράσεις μας πρέπει να είναι άμεσες: δεν μπορούμε να κρυβόμαστε πίσω από τυπικές διαδικασίες ενώ Ευρωπαίοι χάνουν τη ζωή τους.

Δηλώνω περήφανα ότι ήδη στεκόμαστε στο ύψος των περιστάσεων. Η Ευρωπαϊκή Επιτροπή έχει προετοιμάσει μια δέσμη έκτακτων μέτρων – την Επενδυτική Πρωτοβουλία για την Αντιμετώπιση του Κορονοϊού (CRII) – και το Συμβούλιο και το Ευρωπαϊκό Κοινοβούλιο τα έχουν εγκρίνει. Όλα αυτά έγιναν μόλις σε τρεις εβδομάδες.

Η ταχύτατη προετοιμασία και έγκριση της CRII συνιστά, από μόνη της, ένα ρεκόρ. Αλλά ας εστιάσουμε στα ίδια τα μέτρα, που είναι πρωτοφανή. Απελευθερώνουν άμεση χρηματοδότηση από διάφορες μορφές Διαρθρωτικών Ταμείων που δεν έχουν δαπανηθεί (για παράδειγμα, από τη φετινή προχρηματοδότηση). Τα χρήματα έχουν ήδη διατεθεί για τρεις έκτακτες ανάγκες: ιατρικό εξοπλισμό που σώζει ζωές· υποστήριξη σε ΜΜΕ για τη διατήρηση της δραστηριότητάς τους, καθώς και υποστήριξη σε εργαζόμενους για να διατηρήσουν τους μισθούς τους. Ταυτόχρονα, το πεδίο εφαρμογής του Ταμείου Αλληλεγγύης έχει διευρυνθεί για να καλύψει τις κρίσεις στον τομέα της υγείας.

Αυτά τα μέτρα έχουν ήδη τεθεί σε εφαρμογή. Μια νέα ειδική επιχειρησιακή ομάδα και ομάδες ανά χώρα συνδράμουν ενεργά τα κράτη μέλη στην εφαρμογή τους. Κάνω έκκληση σε όλα τα προγράμματα συνοχής να αξιοποιήσουν άμεσα και κατά το μέγιστο αυτές τις παροχές.

Αλλά δεν επαναπαυόμαστε στις δάφνες μας. Ακολουθώντας τις προτροπές του Ευρωπαϊκού Κοινοβουλίου και των εθνικών και περιφερειακών αρχών, στις 2 Απριλίου, η Επιτροπή πρότεινε μια νέα δέσμη μέτρων, τη CRII+. Αυτά επιτρέπουν τη μέγιστη δυνατή ευελιξία: μεταβιβάσεις μεταξύ όλων των ταμείων συνοχής, μεταξύ περιφερειών και μεταξύ στόχων πολιτικής. Για να διευκολύνουμε τη διαδικασία για γρήγορη εφαρμογή, επιτρέπουμε ποσοστό συγχρηματοδότησης 100% της ΕΕ και προετοιμάζουμε μέγιστη διοικητική απλοποίηση.



Ζούμε πρωτοφανείς καταστάσεις που απαιτούν πρωτοφανή μέτρα. Μπορεί να συνιστά μεγάλη πρόκληση, αλλά η ιστορία της Πολιτικής Συνοχής μου δίνει πίστη. Το ΕΤΠΑ ιδρύθηκε για την αντιμετώπιση της πετρελαϊκής κρίσης και τα προβλήματα που προκλήθηκαν από πτωχεύσεις, τη βιομηχανική παρακμή και την ανεργία. Η συνοχή στάθηκε στο ύψος των περιστάσεων τότε και μπορούμε να το κάνουμε και σήμερα.

Πρόκειται για μια στιγμή που συμβαίνει μόνο μία φορά στη ζωή. Η επαγγελματική κατάρτιση και εμπειρία σας μας έχουν προετοιμάσει για αυτήν τη στιγμή. Ας δείξουμε στην Ευρώπη και στον κόσμο τι μπορεί να κάνει η Πολιτική Συνοχής. Ας χρησιμοποιήσουμε κάθε διαθέσιμο ευρώ στην Πολιτική Συνοχής για να κάνουμε πραγματική διαφορά, για να βοηθήσουμε στη διαχείριση της κρίσης και για να υποστηρίξουμε την ανάκαμψη τα επόμενα χρόνια. Ας δείξουμε τι σημαίνει να είσαι Ευρωπαίος: ανεξάρτητα από το πρόβλημα, δεν αφήνουμε κανένα άτομο, καμία περιφέρεια πίσω.

Θα τα ξαναπούμε, ελπίζω σύντομα. Μέχρι τότε, καλή επιτυχία με το έργο σας. Μην κάνετε λάθη, είναι πολύ σημαντικό. Και πάνω απ' όλα, εύχομαι εσείς και οι αγαπημένοι σας να είστε ασφαλείς και υγιείς. ■

Ελίζα Φερέιρα

Ευρωπαϊά Επίτροπος αρμόδια για τη Συνοχή και τις Μεταρρυθμίσεις



ΣΥΝΕΝΤΕΥΞΗ ΕΠΙΤΡΟΠΟΥ

Επιστροφή στην περιφερειακή ανάπτυξη

Η Επίτροπος Φερέιρα μοιράζεται τις σκέψεις της για τον νέο της ρόλο στη ΓΔ REGIO με τον Simon Litton, αρχισυντάκτη του Panorama

Μετά από περίπου τέσσερα χρόνια στην Banco de Portugal – και το Εποπτικό Συμβούλιο της ΕΚΤ – η επερχόμενη Επίτροπος για τη Συνοχή και τις Μεταρρυθμίσεις Ελίζα Φερέιρα επιστρέφει στην πρώτη της αγάπη: τα έργα ανάπτυξης και τις συναντήσεις με ανθρώπους των οποίων τις ζωές προσδοκούν να αλλάξουν.

Ποια ήταν η αντίδρασή σας όταν σας πρότειναν σαν Επίτροπο αρμόδια τη Συνοχή και τις Μεταρρυθμίσεις;

Ήμουν πολύ χαρούμενη γιατί, αφού έκανα πολλά διαφορετικά πράγματα, ένιωσα ότι γύρισα στο σπίτι μου, επέστρεψα σε κάτι που με ενδιαφέρει πολύ. Ξεκίνησα την επαγγελματική ζωή μου στον ακαδημαϊκό χώρο και ως δημόσιος υπάλληλος εργάστηκα για ζητήματα περιφερειακής ανάπτυξης. Εργάστηκα σε μία από τις περιφέρειες σε μια δημόσια υπηρεσία – ως αντιπρόεδρος της Συντονιστικής Επιτροπής της Βόρειας Περι-

φέρειας της Πορτογαλίας την περίοδο 1988-1992. Αργότερα, διορίστηκα υπουργός περιβάλλοντος και έπειτα υπουργός προγραμματισμού. Όλα αυτά τα ζητήματα είναι πολύ σημαντικά για μένα.

Σας πήρε χρόνο να προσαρμοστείτε ή ήσαστε ανυπόμονη να αναλάβετε γρήγορα τα καθήκοντά σας;

Δεν θα το έλεγα, καθώς δεν εργαζόμουν στον συγκεκριμένο τομέα για πολύ καιρό. Ήμουν μέλος τόσο του Πορτογαλικού όσο και του Ευρωπαϊκού Κοινοβουλίου, τις περιόδους 2002-2004 και 2004-2016, αντίστοιχα. Ήμουν μέλος του Συμβουλίου και αργότερα υποδιοικητής της Κεντρικής Τράπεζας της Πορτογαλίας από το 2016. Έτσι, είχα προχωρήσει στη διαμόρφωση νομοθεσίας και αργότερα στην εποπτεία τραπεζών, που είναι πολύ πιο άνωδρα, αφηρημένα πεδία που σχετίζονται περισσότερο με κανόνες παρά με ανθρώπους ή την ανάπτυξη.

Θα ήθελα να πάω να δω τι γίνεται στην πράξη, για να κατανοήσω, να προσπαθήσω να αλλάξω τα πράγματα. Η περιφερειακή

ανάπτυξη και συνοχή, καθώς και οι μεταρρυθμίσεις μου επιτρέπουν να είμαι πιο πρακτική και όχι τόσο αποκομμένη από τις συνέπειες όσων κάνουμε. Θα ήθελα να δω την επίδραση του έργου μας.

Πλέον τα ζητήματα έχουν αλλάξει. Αλλά ακόμα μπορώ να διακρίνω μια συνέχεια από την περίοδο που ήταν η βασική δουλειά μου.

Αναλάβετε τη θέση σας σε δύσκολους καιρούς, με συνεχείς διαπραγματεύσεις για τον προϋπολογισμό, που περιπλέκονται από το Brexit. Πιστεύετε ότι οι ενδιαφερόμενοι φορείς πρέπει να ανησυχούν για τις απειλές όσον αφορά το μέλλον της πολιτικής;

Ναι, όλοι πρέπει να ανησυχούμε γιατί αν θεωρούμε δεδομένη την Πολιτική Συνοχής κάνουμε ένα πολύ μεγάλο λάθος. Η Πολιτική Συνοχής είναι απολύτως απαραίτητη για τη λειτουργία της εσωτερικής αγοράς και ολόκληρου του μοντέλου που έχουμε δημιουργήσει. Αυτό το μοντέλο βασίζεται στον γενικό διαγωνισμό. Αν αδύναμες περιφέρειες ανταγωνίζονται με τις πιο

“...αν θεωρούμε δεδομένη την Πολιτική Συνοχής κάνουμε ένα πολύ μεγάλο λάθος. Η Πολιτική Συνοχής είναι απολύτως απαραίτητη για τη λειτουργία της εσωτερικής αγοράς και ολόκληρου του μοντέλου που έχουμε δημιουργήσει.”

αναπτυγμένες χωρίς φραγμούς, για παράδειγμα εμπορικούς φραγμούς, τη δυνατότητα υποτίμησης του νομίσματος, ή μηχανισμούς προστασίας – όπως συνέβαινε πριν τη δημιουργία της ΕΕ – θέλω να πω ότι αν πρόκειται για ανοιχτό ανταγωνισμό, ο νικητής τα παίρνει όλα. Επομένως, η ουσία αυτού του εγχειρήματος είναι ότι ενώ θέλουμε ο διαγωνισμός να αποτελέσει τον κανόνα, συνοδεύεται από κάποιες μορφές υποστήριξη για την τόνωση της σύγκλισης των πιο αδύναμων εταίρων.

Οι εν λόγω αρχές πλέον αμφισβητούνται. Γίνεται αυτή η απαίτηση συζήτηση σχετικά με το ποιος κερδίζει και ποιος χάνει από το 1% του συνολικού πλούτου. Δεν επικοινωνούμε στους πολίτες πόσο κερδίζει κάθε χώρα από το γεγονός ότι είναι μέλος αυτού του κοινού εγχειρήματος, από το ότι μπορεί να πουλά σε όλους τους υπόλοιπους εταίρους, ότι μπορεί να έχει φωνή σε έναν δύσκολο, παγκοσμιοποιημένο κόσμο. Ξεκνάμε να εξηγήσουμε στους πολίτες τα οικονομικά οφέλη αυτού του εγχειρήματος.

Ένας προϋπολογισμός είναι, εξ ορισμού, ένας μηχανισμός επαναδιανομής. Αυτό είναι απαραίτητο για τη λειτουργία κάθε κοινωνίας. Ο προϋπολογισμός δεν είναι ένα μέσο όπου όσα βάζεις τόσα κερδίζεις. Πρέπει να επικοινωνούμε αποτελεσματικότερα τον λόγο ύπαρξης, τον λόγο που έχουμε αυτούς τους μηχανισμούς, και τι κάνουμε με αυτούς.

Όταν επιβεβαιώθηκε η θέση μου, ρώτησα τις υπηρεσίες της ΓΔ REGIO ποια είναι η αξία της απάτης σε σύγκριση με όλα τα κονδύλια που διαχειριζόμαστε. Μου απάντησαν ότι είναι 0,86%, που δεν αντιστοιχεί στην ιδέα που έχουν οι απλοί πολίτες, γιατί τα μέσα ενημέρωσης προβάλλουν τόσο πολύ το ζήτημα της απάτης.

Φυσικά, πρέπει να είμαστε πολύ αυστηροί με το ζήτημα της απάτης, αλλά δεν πρέπει να μιλάμε για αυτήν χωρίς να αναφέρουμε τη σχετική επιρροή της και χωρίς να επικεντρωνόμαστε στο υπόλοιπο 99%. Πιστεύω ότι δεν πρέπει να ξεκνάμε το πλαίσιο της συζήτησής μας, είτε πρόκειται για τον προϋπολογισμό, είτε για τη διάσταση της απάτης, πιστεύω ότι πρέπει να είμαστε πολύ προσεκτικοί να μην τα βάζουμε όλα στο ίδιο καζάνι και να αποφεύγουμε συζητήσεις που εστιάζουν σε μια μικρή πτυχή του ζητήματος που πρέπει να συζητάμε.

Η Πρόεδρος Ούρσουλα φον ντερ Λάιεν ανακοίνωσε ορισμένες βασικές φιλοδοξίες όταν ανέλαβε τα καθήκοντά της η Επιτροπή, πιο συγκεκριμένα την Πράσινη Συμφωνία και τη Στρατηγική για μια Ψηφιακή Ευρώπη. Τι θα συμβάλει η Πολιτική Συνοχής στην επίτευξη αυτών των στόχων;

Αυτός είναι ένας σημαντικός στόχος και ένα νέο μοντέλο ανάπτυξης για την Ευρώπη. Τα μέσα που διαθέτουμε για την παραγωγή αποτελεσμάτων είναι κυρίως

τα Ταμεία Συνοχής, τα «παλιά» ταμεία που προωθούν τη σύγκλιση. Πράγματι, η Πολιτική Συνοχής ήδη παράγει αποτελέσματα, και θα συνεχίσει να παράγει αποτελέσματα, σύμφωνα με τους στόχους που προτείνουν οι δικαιούχοι, οι περιφέρειες και οι δήμοι στα προγράμματα.

Αν πρόκειται να οργανώσεις το εσωτερικό σύστημα μεταφορών, δεν μπορείς να το οργανώσεις με βάση μια ρυπογόνο, παλιά τεχνολογία, ακόμα και αν εργάζεσαι σε μια υποανάπτυκτη περιφέρεια.

Αν θέλεις να υποστηρίξεις τις ΜΜΕ πρέπει να κοιτάξεις στο μέλλον και στην ψηφιακή υποστήριξη. 20 δισεκατομμύρια EUR έχουν ήδη δαπανηθεί σε ψηφιακά έργα, όπως η πρόσβαση των πιο απομακρυσμένων περιφερειών σε ευρυζωνική σύνδεση, προκειμένου να γεφυρώσουμε διαφορές στην ανταγωνιστικότητα μεταξύ αυτών και των μεγάλων κέντρων.



Η Επίτροπος Φερέιρα με τον Πρωθυπουργό της Πορτογαλίας António Costa (αριστερά) και τον Γιοχάνες Χαν, Επίτροπο αρμόδιο για τον Προϋπολογισμό, κατά τη διάρκεια της συνόδου κορυφής «Φίλοι της Συνοχής» που πραγματοποιήθηκε την 1η Φεβρουαρίου 2020 στην Βεζα της Πορτογαλίας



Η γέφυρα που εκτείνεται πάνω από τον ποταμό Minho συνδέει την Tui στην Ισπανία με τη Valença do Minho στην Πορτογαλία

Υπάρχουν πολλά παραδείγματα αυτών των δύο στόχων – τον ψηφιακό και τον περιβαλλοντικό – που έχουν ήδη ενταχθεί στο τρέχον δημοσιονομικό πλαίσιο. Αλλά στο επόμενο δημοσιονομικό πλαίσιο, θα ενισχυθούν· η Επιτροπή έχει ήδη προτείνει ειδικά κονδύλια για τέτοιους είδους έργα. Μας ανησυχεί οι πιο αδύναμοι εταίροι, είτε πρόκειται για άτομα, εργαζόμενους, ΜΜΕ, δήμους ή περιφέρειες, να μην υστερούν ως προς την τεχνολογία και τη μεγαλύτερη αποτελεσματικότητα που χρειάζεται. Και αυτό απαιτεί να γίνουν πιο οικολογικοί.

Επιδεικνύουμε επίσης ιδιαίτερη προσοχή στις περιφέρειες που είναι σε μετάβαση προς μια οικονομία απαλλαγμένη από τον άνθρακα ή προς την υιοθέτηση μιας στρατηγικής φιλικής προς το περιβάλλον. Ορισμένες εξ αυτών εξαρτώνται σχεδόν εξ ολοκλήρου από θέσεις εργασίας και δραστηριότητες που σχετίζονται με τον άνθρακα ή τις βιομηχανίες που εκπέμπουν διοξείδιο του άνθρακα. Αυτές οι περιφέρειες λαμβάνουν επιπλέον υποστήριξη πέρα από πρόσβαση σε περιφερειακά και κοινωνικά ταμεία, μέσω του Ταμείου Δίκαιης Μετάβασης, για να βοηθηθούν αυτές οι συγκεκριμένες, πολύ σοβαρές περιπτώσεις.

Σε παλαιότερο στάδιο της επαγγελματικής σταδιοδρομίας σας συμμετείχατε στην υλοποίηση ενός Interreg στην Πορτογαλία, επομένως, έχετε άμεση πρακτική εμπειρία. Πώς βλέπετε τη σχέση σας σαν Επίτροπο με διαφορετικούς παράγοντες σε διαφορετικά επίπεδα;

Ως αντιπρόεδρος της Συντονιστικής Επιτροπής της Βόρειας Περιφέρειας της Πορτογαλίας, ήμουν μέρος ενός εκ των πρώτων έργων συνεργασίας που χρηματοδοτήθηκε και υποστηρίχθηκε από το Interreg. Στο έργο συμμετείχε η Βόρεια Περιφέρεια της Πορτογαλίας, μια περιοχή με 3,8 εκατομμύρια κατοίκους, και η Γαλικία στην Ισπανία, που έχει περίπου το ίδιο μέγεθος.

Υπήρχαν, και υπάρχουν ακόμα, πολύ καινούργιες περιφερειακές περιοχές, με πολλές ΜΜΕ και πολλούς ενεργούς κατοίκους. Ωστόσο, χωρίστηκαν από ένα τεχνητό σύνορο. Αλλά έτσι ήταν η ζωή πριν την ΕΕ και με την προσχώρησή τους πολλά πράγματα άλλαξαν. Πρώτον, η σχέση μεταξύ των δύο χωρών και των δύο περιφερειών, και έτσι ξεκινήσαμε να εργαζόμαστε με τη Xunta de Galicia.

Συνειδητοποιήσαμε ότι υπήρχαν πάρα πολλοί λόγοι να συνεργαστούμε. Ξεκινήσαμε με υποδομές, γέφυρες, δρόμους, και το περιβάλλον.

Είμαι πολύ χαρούμενη που τα σύνορα αποτελούν πλέον μέρος υλοποίησης έργων, επικοινωνίας, και πολλών δραστηριοτήτων. Φυσικά, νομίζω ότι πρέπει να κάνουμε κάποιες βελτιώσεις, γιατί έχουμε πολλά έργα και προγράμματα συνεργασίας. Πρέπει να είμαστε πιο επιλεκτικοί. Αλλά είναι εκπληκτικό που τώρα οι πολίτες θεωρούν τους γείτονές τους εταίρους, συμπολίτες, και όχι ξένους. Γνωρίζουν ο ένας τον άλλον και μπορούν να αλληλεπιδράσουν. Πιστεύω ότι αυτό είναι απολύτως απαραίτητο έτσι ώστε η Ευρώπη να είναι η Ευρώπη.

Μπορείτε να μας μιλήσετε για τις εμπειρίες σας και για τα σχέδιά σας όσον αφορά τις επισκέψεις έργων, και πιο γενικά για τη σημασία της επικοινωνίας για αυτήν την πολιτική;

Θέλω να επισκεφθώ έργα και να δω τα πράγματα στην πράξη. Όλα τα μέρη είναι διαφορετικά, αλλά υπάρχουν πολλές θετικές εμπειρίες που μπορούμε να μοιρα-

στούμε. Είναι πολύ διαφορετικό να πηγαίνει σε ένα μέρος από το να διαβάζεις την περιγραφή του σε ένα βιβλίο, και επίσης να βλέπεις και να αισθάνεσαι την ενέργεια των ατόμων στους οποίους μιλάς, για η ανάπτυξη πρέπει να ξεκινά «από τη βάση προς την κορυφή» και να υποστηρίζεται «από την κορυφή προς τα κάτω». Πρέπει να συνομιλείς με τους ενδιαφερόμενους φορείς, πρέπει να τους συναντάς και να τους κατανοείς για να τους βοηθάς να προσδιορίζουν σε ποιον τομέα θέλουν να τονώσουν την ανάπτυξη.

Τα μέρη που έχω επισκεφθεί, κατά προτεραιότητα, ήταν η Σιλεσία, η Ελλάδα και η Ανατολική Γερμανία, αλλά θα επισκεφθώ πολλές ακόμα περιφέρειες. Με απασχολεί ιδιαίτερα και ενδιαφέρομαι πολύ να συνομιλώ με άτομα, προσπαθώντας να ανακαλύψω το νέο όραμά τους και πώς μπορούμε να τους βοηθήσουμε με τη μετάβαση προς μικρότερη χρήση άνθρακα.

Φυσικά, αυτή συνοδεύεται από χρηματοπιστωτική υποστήριξη. Έχουμε διαπραγματευτεί – και αυτή είναι η πρόταση της Επιτροπής – να έχουμε επιπλέον κονδύλια

ύψους 7,5 δισεκατομμυρίων EUR για την υποστήριξη αυτών των δράσεων μετάβασης. Αυτά τα χρήματα θα πρέπει να συνδυαστούν με άλλα μέσα σε ένα πακέτο επενδύσεων ύψους 100 δισεκατομμυρίων EUR που διανέμεται ενδεικτικά από κράτη μέλη, σύμφωνα με τις ανάγκες των περιφερειών όσον αφορά τις θέσεις εργασίας και την οικονομική εξάρτηση.

Έχουμε ήδη επιλέξει τις περιφέρειες που πιστεύουμε ότι πρέπει να είναι ο στόχος αυτών των παρεμβάσεων. Φυσικά, διαπραγματευόμαστε και κάνουμε προσαρμογές μαζί με τα κράτη μέλη, αλλά πρόκειται πραγματικά για ένα θέμα που μας απασχολεί ιδιαίτερα και σχετίζεται άμεσα με την Πράσινη Συμφωνία.

Ελπίζω μέχρι το τέλος της θητείας μου να έχω επισκεφθεί επαρκή αριθμό διαφορετικών έργων. Υπάρχουν προβλήματα σε πόλεις, απόκεντρες περιφέρειες, περιφερειακές περιοχές, ορεινές περιοχές, αγροτικές περιοχές, η γήρανση του πληθυσμού συνιστά επίσης πρόβλημα ... εξαρτάται από μας να μην αφήσουμε κανέναν πίσω.

Η πρόκληση είναι μεγάλη αλλά έχουμε μια φανταστική ομάδα πολύ έμπειρων ατόμων που μου πρόσφερα ένα απίστευτα θερμό καλωσόρισμα και δεν έχω λόγια να τους ευχαριστήσω. Κατανοούν ότι σκοπός μου είναι να παράγω αποτελέσματα και όχι μόνο να δημιουργήσω πολλούς μηχανισμούς ενώ οι πολίτες δεν μπορούν να αναγνωρίσουν τι κάνει η Ευρώπη για τις ζωές τους και για τις ζωές των παιδιών τους. Αυτός είναι ο σκοπός του έργου μας. ■

Το σύγχρονο Μουσείο της Σιλεσίας, που χτίστηκε στο πρώην ανθρακωρυχείο Katowice της Πολωνίας, διατηρεί τον πρωτότυπο στυλό που έχει μεταμορφωθεί σε παρατηρητήριο

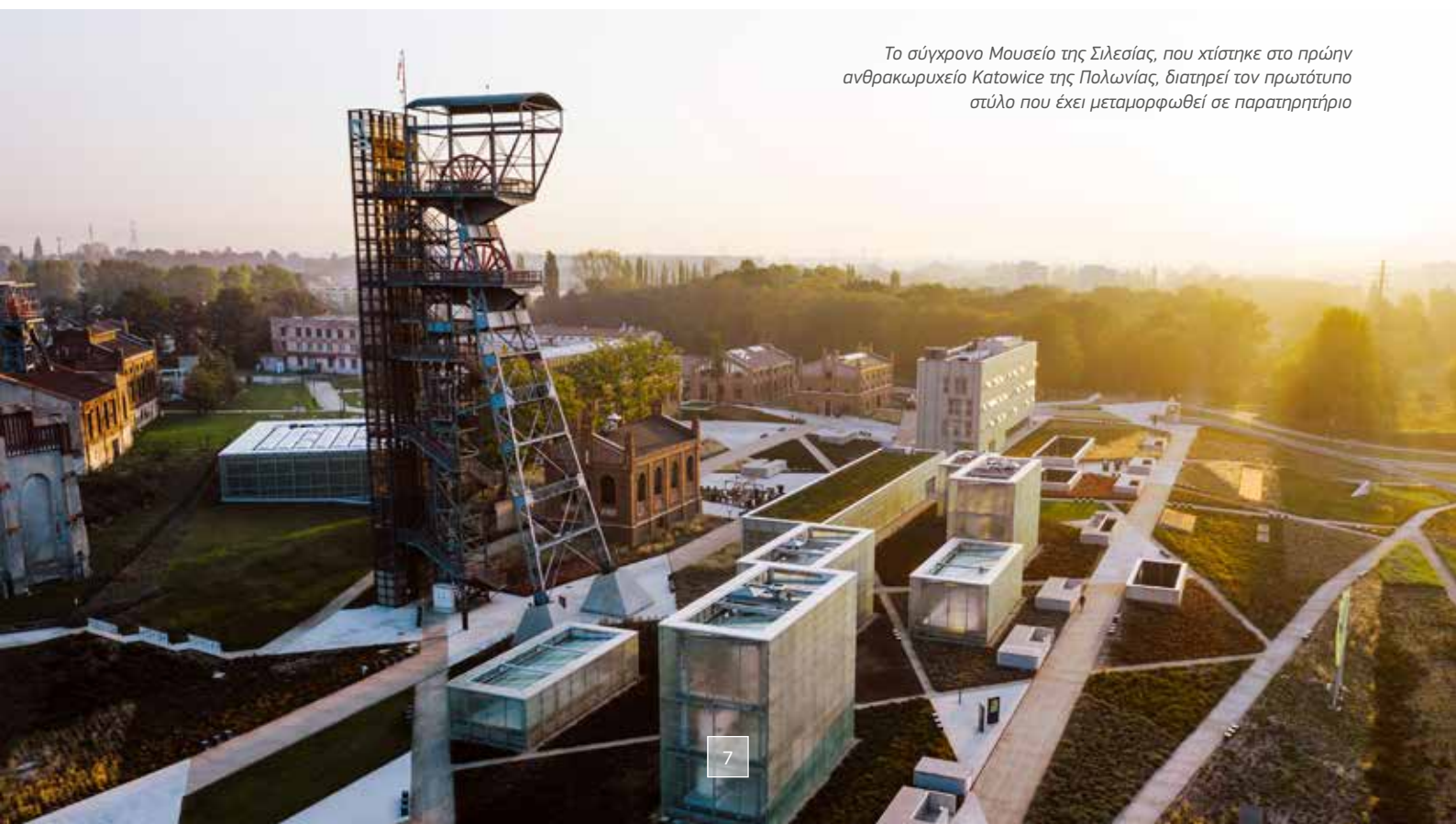



Το θεματικό πάρκο στο St. Margarethen, Αυστρία



Cité de la Mer στο Cherbourg, Γαλλία



Ιστορικό κέντρο Ιωαννίνων, Ελλάδα

ΑΝΑΚΟΙΝΩΣΗ:

Η ΕΕ κάνει τη διαφορά στην πράξη



Από τον Νοέμβριο του 2018 μέχρι τον Δεκέμβριο του 2019, η εκστρατεία επικοινωνίας «Η ΕΕ παράγει αποτελέσματα στις περιφέρειες» έφερε στο προσκήνιο 34 τοπικές πρωτοβουλίες που συγχρηματοδοτήθηκαν από την ΕΕ, μέσω 34 περιφερειακών εκστρατειών σε 5 κράτη μέλη (Αυστρία, Γαλλία, Ελλάδα, Ιταλία και Σουηδία).

Η εκστρατεία έδωσε έμφαση σε οικεία, δημοφιλή μέρη όπου έκαναν τη διαφορά στις ζωές των πολιτών και η ανάπτυξη των οποίων ή/και ο συγχρονισμός υποστηριζόταν από περιφερειακά ταμεία της ΕΕ.

Σε κάθε περιφέρεια, διοργανώθηκε μια εκστρατεία για έναν μήνα που σκοπό είχε να προβάλλει πώς η ΕΕ κάνει τη διαφορά σε τοπικό επίπεδο. Οι πρωτοβουλίες αφορούσαν: ένα σχολείο στη Γουαδελούπη (Γαλλία)· ένα θέατρο στην Πελοπόννησο (Ελλάδα)· έναν σταθμό σκι στη Mellersta Norrland (Σουηδία)· την προστασία των ζώων και της βιοποικιλότητας στην Övre Norrland (Σουηδία) και στο Αμπρούτσο (Ιταλία)· ένα κάστρο στο Τιρόλο (ΑΤ); μια σιδηροδρομική γραμμή στη Σικελία (ΙΤ); ένα μουσείο στη Νορμανδία (FR); ένα πάρκο διασκέδασης στο Burgenland (ΑΤ); και πεζοδρόμους στην Ήπειρο (ΕΛ) μεταξύ πολλών άλλων.

Κάθε περιφερειακή εκστρατεία χρησιμοποίησε έναν συνδυασμό μέσων επικοινωνίας:

- Διαφήμιση σε αστικές τοποθεσίες, ψηφιακές διαφημίσεις σε τοπικούς δικτυακούς τόπους και μέσα κοινωνικής δικτύωσης· για παράδειγμα, στη Φλωρεντία (Ιταλία), η αφίσα κρεμάστηκε στον κύριο σιδηροδρομικό σταθμό.

- Εγκατάσταση ενός διαδραστικού φωτογραφικού θαλάμου που έδινε την ευκαιρία στους κατοίκους να βγάλουν επιτόπου φωτογραφίες· για παράδειγμα, στο Burgenland, όπου τοποθετήθηκε ένας φωτογραφικός θάλαμος.
- Εταιρικές σχέσεις με τοπικά μέσα ή/και τοπικούς παράγοντες που ασκούν επιρροή: στην Grand Est (Γαλλία), συνεργαστήκαμε με έναν κάτοικο της περιοχής που ασκεί επιρροή για την παραγωγή ενός βίντεο για το έργο, μια ανάρτηση ιστολογίου και δημοσιεύσεις στα μέσα κοινωνικής δικτύωσης.
- Οπτικά στοιχεία για μέσα κοινωνικής δικτύωσης (με τη δημιουργία μιας εργαλειοθήκης επικοινωνίας).
- Η διοργάνωση τοπικών εκδηλώσεων με περιφερειακούς εκπροσώπους, την Ευρωπαϊκή Επιτροπή και τον ιδιοκτήτη του έργου.

Καλά νέα!

Το 2020, η εκστρατεία θα διοργανωθεί σε 16 νέες περιφέρειες σε 5 κράτη μέλη (Γαλλία, Ελλάδα, Ιταλία, Ιρλανδία και Κάτω Χώρες).

Τα έργα στην επόμενη φάση αφορούν κυρίως περιβαλλοντικά ζητήματα. Πολλές περιφερειακές εκστρατείες θα προβάλλουν φυσικούς πόρους που παίζουν σημαντικό ρόλο στην προστασία των ζώων και της βιοποικιλότητας, στην αποκατάσταση της παράκτιας ζώνης, μια οικολογική πανεπιστημιούπολη, και την προώθηση της «ελαφριάς κινητικότητας» μέσω της αποκατάστασης ποδηλατοδρόμων, οικολογικών λεωφορείων και πεζοδρόμων. Άλλα κεντρικά θέματα το 2020 θα είναι, για παράδειγμα, η πολιτιστική κληρονομιά, ο πολιτισμός, οι μεταφορές, κ.λπ.

ΒΑΣΙΚΑ ΣΤΟΙΧΕΙΑ ΤΗΣ ΕΚΣΤΡΑΤΕΙΑΣ



475 000
ΕΠΙΣΚΕΨΕΙΣ

στον ΙΣΤΟΤΟΠΟ της
REGIO



23 000
ΦΩΤΟΓΡΑΦΙΕΣ

στον ΔΙΑΔΡΑΣΤΙΚΟ
ΦΩΤΟΓΡΑΦΙΚΟ
ΘΑΛΑΜΟ



17
ΕΤΑΙΡΙΚΕΣ
ΣΧΕΣΕΙΣ

με ΤΟΠΙΚΑ ΜΕΣΑ
ΕΝΗΜΕΡΩΣΗΣ



26
ΕΤΑΙΡΙΚΕΣ
ΣΧΕΣΕΙΣ

με ΤΟΠΙΚΟΥΣ
ΠΑΡΑΓΟΝΤΕΣ ΠΟΥ
ΑΣΚΟΥΝ ΕΠΙΡΡΟΗ

Πέρα από το ότι εμπίπτει στις προτάσεις της Επιτροπής για μια Ευρωπαϊκή Πράσινη Συμφωνία, ο στόχος της εκστρατείας «Η ΕΕ παράγει αποτελέσματα στις περιφέρειες» παραμένει ο ίδιος: η ευαισθητοποίηση σχετικά με τις δράσεις και τα αποτελέσματα της ΕΕ σε περιφερειακό επίπεδο.

Επηρεάζοντας τη συμμετοχή των πολιτών

Οι έλεγχοι που πραγματοποιήθηκαν στις χώρες, πριν και μετά τις εκστρατείες, έδειξαν ότι:

- Η κατά τόπους προσαρμογή δημιουργεί συναισθηματικούς δεσμούς: η χρήση της εκστρατείας για τη μετάδοση μηνυμάτων σχετικά με τοπικές και περιφερειακές τοποθεσίες ήταν καίριας σημασίας για την ανταπόκριση του κοινού – για παράδειγμα, έως και 71 % στη Σουηδία, μέχρι και 93 % στην Ιταλία.

- Οι τοπικά προσαρμοσμένες εκστρατείες δίνουν τη δυνατότητα στην ΕΕ να μεταδίδει μηνύματα με εγκάρσιο τρόπο: οι τοπικές παραπομπές και στρατηγικές παράγουν σχεδόν το ίδιο επίπεδο ανταπόκρισης, τόσο μεταξύ των Ευρωπαϊστών όσο και μεταξύ των Ευρωσκεπτικιστών. Για παράδειγμα, το 65 % των Ευρωσκεπτικιστών σε μια γαλλική περιφέρεια αξιολόγησε θετικά τη δυνατότητα της εκστρατείας να παρέχει πληροφορίες σχετικά με τη συμμετοχή της ΕΕ.
- Επιπλέον, παρατηρήθηκε ότι οι πολίτες δείχνουν μεγαλύτερο ενδιαφέρον για πληροφορίες σχετικά με έργα και μέρη που χρηματοδοτούνται επί του παρόντος από την ΕΕ στην περιφέρειά τους. Κατά μέσο όρο, το 75 % των περιφερειακών πληθυσμών που καλύφθηκαν διάκινται θετικά σε μια μελλοντική εκστρατεία που θα προβάλλει τα πιο πρόσφατα σημεία ενδιαφέροντος και τις πιο ενδιαφέρουσες τοποθεσίες στην περιφέρειά τους. ■

ΜΑΘΕΤΕ ΠΕΡΙΣΣΟΤΕΡΑ

<https://europa.eu/!Qt64gt>
#EUinmyRegion!



Στάδιο για σκι Östersund, Σουηδία



Η θαλάσσια περιοχή του Torre del Cerrano, Ιταλία

ΚΟΜΒΟΣ ΔΕΔΟΜΕΝΩΝ

Αξιολόγηση της πολιτικής συνοχής στα κράτη μέλη

Η αξιολόγηση είναι βασική διάσταση της πολιτικής συνοχής, καθώς υποστηρίζει τον σχεδιασμό και την εφαρμογή πολιτικών με ακράδαντα αποδεικτικά στοιχεία σχετικά με τα αποτελέσματα και τον αντίκτυπο των παρεμβάσεων.

Οι κανόνες που διέπουν τον προγραμματισμό και την εφαρμογή της Πολιτικής Συνοχής έχουν δώσει όλο και μεγαλύτερη έμφαση στην αξιολόγηση του αντίκτυπου. Κατά την περίοδο 2014-2020, τα κράτη μέλη υποχρεώθηκαν (για πρώτη φορά) στην πραγματοποίηση αξιολογήσεων της αποτελεσματικότητας, της αποδοτικότητας και του αντίκτυπου των στόχων κάθε προγράμματος. Οι κανόνες της Πολιτικής Συνοχής ισχύουν για το Ευρωπαϊκό Ταμείο Περιφερειακής Ανάπτυξης, το Ευρωπαϊκό Κοινωνικό Ταμείο και το Ταμείο Συνοχής.

Παρουσιάζονται παρακάτω παρατηρήσεις σχετικά με τον όγκο, την έμφαση και τη φύση των τελικών εθνικών αξιολογήσεων. Βασίζονται σε αυτό το ανοικτό σύνολο δεδομένων: Οι αξιολογήσεις των προγραμμάτων της Πολιτικής Συνοχής (από το 2015 μέχρι και σήμερα) επικαιροποιούνται τακτικά.

Τι υπόκειται σε αξιολόγηση;

Οι περισσότερες αξιολογήσεις αφορούν ζητήματα εφαρμογής και εξετάζουν την πρόοδο όσον αφορά την επίτευξη των στόχων. Δίνουν έμφαση στην εναρμόνιση των έργων και των δράσεων με τους στόχους των προγραμμάτων και την αποτελεσματικότητα της υλοποίησής τους. Διερευνούν επίσης αν η διαθέσιμη χρηματοδότηση αναμένεται να δαπανηθεί και αν οι στόχοι που έχουν οριστεί, ιδίως αυτοί που αφορούν το πλαίσιο επιδόσεων, αναμένεται να επιτευχθούν.

Οι αξιολογήσεις του αντίκτυπου επίσης διεξάγονται αργότερα στον κύκλο του προγράμματος, όταν όχι μόνο έχουν ολοκληρωθεί οι περισσότερες δράσεις αλλά έχουν παράγει επίσης αποτελέσματα.

Μεγάλος όγκος αποδεικτικών στοιχείων, με διαφορετικές προσεγγίσεις

Από το 2015, έχουν ολοκληρωθεί πάνω από 1 000 αξιολογήσεις από τα κράτη μέλη, σχετικά με διαφορετικά ταμεία, κεντρικά θέματα και περιφέρειες οι οποίες, επίσης, έχουν παρακολουθήσει την πρόοδο εφαρμογής ή/και τον αντίκτυπο των παρεμβάσεων. Καλύπτουν και τις δύο προγραμματικές περιόδους 2007-2013 και 2014-2020.

Ο αριθμός των αξιολογήσεων στα κράτη μέλη ποικίλλει κατά πολύ. Αυτό αντανακλά σημαντικές διαφορές στον όγκο και στο πεδίο εφαρμογής της χρηματοδότησης επενδύσεων, στον αριθμό προγραμμάτων σε ένα κράτος μέλος και στην προσέγγιση που προτείνεται στα σχέδια αξιολόγησης. Επιπλέον, ορισμένες χώρες προτιμούν να πραγματοποιήσουν μεγάλο αριθμό μικρότερων αξιολογήσεων, ενώ άλλες κάνουν συγκεντρωτικές αξιολογήσεις.

ΑΡΙΘΜΟΣ ΑΞΙΟΛΟΓΗΣΕΩΝ ΤΟΥ ΑΝΤΙΚΤΥΠΟΥ ΑΝΑ ΕΤΟΣ ΚΑΙ ΠΡΟΓΡΑΜΜΑΤΙΚΗ ΠΕΡΙΟΔΟ

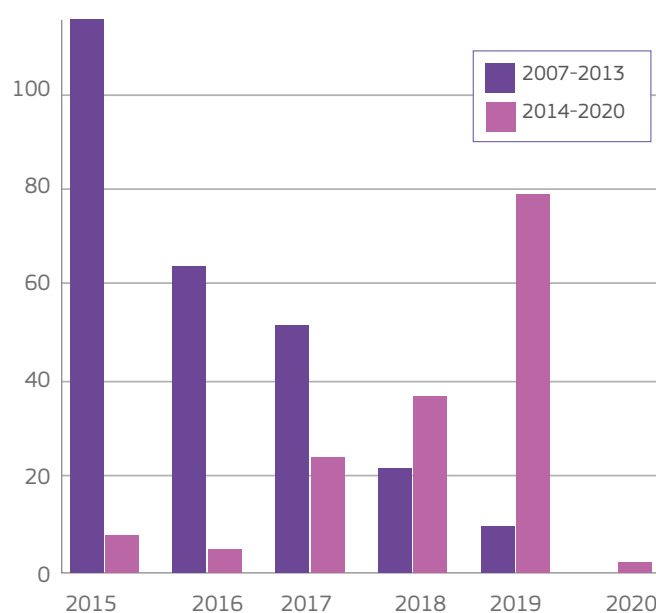

ΑΡΙΘΜΟΣ ΑΞΙΟΛΟΓΗΣΕΩΝ ΑΝΑ ΧΩΡΑ ΚΑΙ ΕΙΔΟΣ (ΑΠΟ ΤΟ 2015)

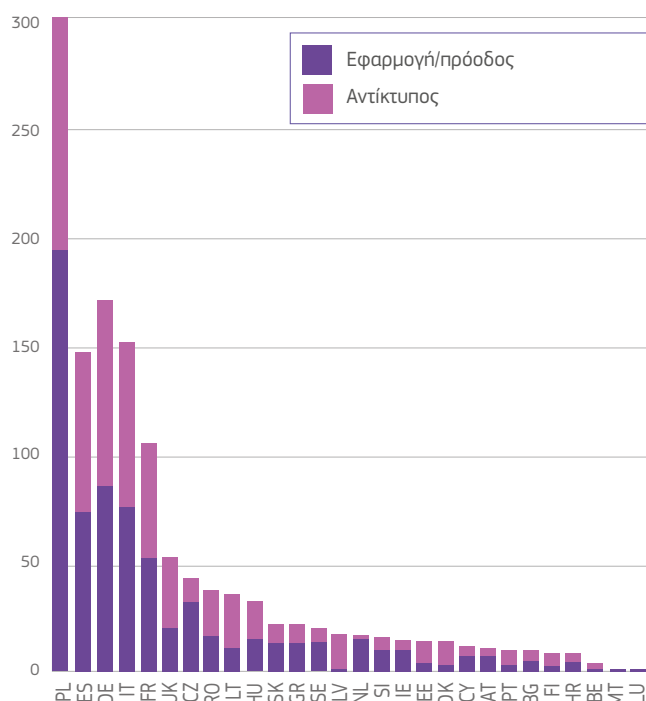

Ποιοι τομείς έχουν λάβει τη μεγαλύτερη κάλυψη την περίοδο 2014-2020;

Στο μέσο της προγραμματικής περιόδου, οι περισσότερες αξιολογήσεις δίνουν έμφαση σε κοινωνικά ζητήματα, εν μέρει λόγω της απαίτησης προς τα κράτη μέλη να πραγματοποιήσουν αξιολογήσεις του αντίκτυπου της Πρωτοβουλίας για την Απασχόληση των Νέων του 2015 και του 2018.

Οι ολοκληρωμένες αξιολογήσεις τείνουν να επικεντρώνονται σε μέτρα που εφαρμόζονται γρηγορότερα, όπως η προώθηση βιώσιμης και ποιοτικής απασχόλησης που ευνοεί άμεσα τους πολίτες στην ΕΕ.

Η κατανομή των αξιολογήσεων με βάση τους θεματικούς στόχους μπορεί να φιλτραρισθεί ανά χώρα και ταμείο (ορισμένες αξιολογήσεις μπορεί να καλύπτουν πάνω από ένα ταμείο).

Έμφαση στην έρευνα και στην καινοτομία

Μετά τις απαιτήσεις περί θεματικής συγκέντρωσης, ένας μεγάλος όγκος των επενδυτικών πόρων του ΕΤΠΑ είναι αφιερωμένος στην ενίσχυση της έρευνας, της τεχνολογικής ανάπτυξης και της καινοτομίας. Τα μεγαλύτερα ποσά που έχουν δεσμευτεί για την ενίσχυση των υποδομών έρευνας και καινοτομίας (Ε&Κ), την προώθηση των επιχειρηματικών επενδύσεων στον τομέα Ε&Κ και στην ανάπτυξη συνδέσμων και συνεργιών μεταξύ επιχειρήσεων, κέντρων έρευνας και ανάπτυξης και τον τομέα τριτοβάθμιας εκπαίδευσης έχουν χορηγηθεί στην Πολωνία, Ισπανία και Γερμανία. Η Πολωνία διαθέτει επίσης τον μεγαλύτερο αριθμό αξιολογήσεων, παρόλο που μέχρι σήμερα δίνουν έμφαση κυρίως στη διαδικασία και στην παρακολούθηση.

Ποιες ήταν οι πιο πρόσφατες αξιολογήσεις που ολοκληρώθηκαν;

Οι τελικές εκθέσεις αξιολόγησης διατίθενται στη Βιβλιοθήκη Αξιολογήσεων όπου μπορεί να γίνει φιλτράρισμα και αναζήτηση των αξιολογήσεων που έχουν ολοκληρωθεί από τα κράτη μέλη. Στις περισσότερες περιπτώσεις, οι εκθέσεις είναι σε εθνικές γλώσσες αλλά συνοδεύονται από περίληψη στα αγγλικά. ■

ΜΑΘΕΤΕ ΠΕΡΙΣΣΟΤΕΡΑ

Τι κάνει η Επιτροπή για την αξιολόγηση της Πολιτικής Συνοχής: <https://europa.eu/!XG63nD>

Ετήσιες συνθέσεις των αξιολογήσεων με τις ετήσιες εκθέσεις σχετικά με τη χρήση των κονδυλίων:

<https://europa.eu/!MB77Fq>

Για περαιτέρω πληροφορίες, επικοινωνήστε στο: REGIO-EVAL@ec.europa.eu

Θέλετε να προτείνετε κάποιο ζήτημα που επιθυμείτε να συζητηθεί στο μέλλον στη στήλη ΚΟΜΒΟΣ ΔΕΔΟΜΕΝΩΝ του Panorama;

Υπάρχει κάποιο σύνολο δεδομένων που θα θέλατε να συμπεριλάβουμε στην πλατφόρμα ανοιχτών δεδομένων των ΕΔΕΤ;

Αν ναι, στείλτε μας ηλεκτρονικό μήνυμα στη διεύθυνση: REGIO-EVAL@ec.europa.eu

Ακολουθήστε τη συζήτηση στο TWITTER #ESIFOpenData

ή εγγραφείτε στο ενημερωτικό μας δελτίο: http://ec.europa.eu/newsroom/index.cfm?service_id=788

Διασυνοριακές ανταλλαγές και ενδιαφέρον

Interreg



30 years together

Το Interreg, το εμβληματικό πρόγραμμα διασυνοριακής συνεργασίας της ΕΕ σε εθνικό και περιφερειακό επίπεδο, γιορτάζει 30 χρόνια επιτυχιών ενώ σχεδιάζει να κάνουμε περισσότερα έργα μαζί στο μέλλον. Κατά τη διάρκεια του 2020, θα εστιάσουμε σε τρία κύρια ζητήματα που δείχνουν τι είναι το Interreg ενώ θα ανταποκριθούμε στα κύρια ζητήματα που προβληματίζουν τους πολίτες.

Aπό το 1990, η χρηματοδότηση του Interreg έχει στηρίξει προγράμματα συνεργασίας μεταξύ περιφερειών, τοπικών αρχών και πολιτών πέρα από τα σύνορα. Έχει χρηματοδοτήσει χιλιάδες έργα και πρωτοβουλίες που έχουν βοηθήσει στη μείωση εμποδίων και έχουν φέρει ανθρώπους πιο κοντά. Το Interreg, ή η Ευρωπαϊκή Εδαφική Συνεργασία όπως είναι επίσης γνωστή, βρίσκεται στο επίκεντρο της ευρωπαϊκής ιδέας γιατί ενθαρρύνει τις περιφέρειες και τις χώρες να αντιμετωπίσουν προβλήματα που μπορούν να επιλυθούν μόνο μέσω συνεργασίας.

Οι εορτασμοί καθ' όλη τη διάρκεια του 2020 θα παρέχουν ευκαιρίες επίδειξης των πολλών επιτευγμάτων του Interreg. Θα δώσουν επίσης έμφαση στο μέλλον ξεκινώντας έναν δημόσιο διάλογο για την πολιτική συνεργασίας μετά το 2020. Παρόλο που το Interreg καλύπτει τη διασυνοριακή, διεθνική και διαπεριφερειακή συνεργασία, στηρίζει επίσης τη συνεργασία σε ένα πιο βιώσιμο περιβάλλον πολιτικής μέσω, για παράδειγμα, Μακροπεριφερειακών Στρατηγικών και του Σημείου Επαφής για τα Σύνορα.

Το Interreg είναι η ενσάρκωση μιας από τις θεμελιώδεις αξίες της ΕΕ: η συνεργασία μεταξύ ανθρώπων, περιφερειών και χωρών κοντά σε μας. Σε μια περίοδο αυξανόμενης ενδοσκοπήσης μεταξύ ορισμένων πολιτών, και με έναν πολιτικό διάλογο που έχει την τάση να προσπερνά τα επιτεύγματα της Ευρώπης, το Interreg έχει λάβει δράση για την άρση τέτοιων εμποδίων, ενώ παράλληλα συμβάλει στην ανάπτυξη μιας ισχυρότερης και πιο συνεκτικής Ευρώπης με βάση τη συνεργασία.

Το Interreg καταπολεμά ήδη την κλιματική αλλαγή και συμβάλει σε μια πιο πράσινη Ευρώπη. Ενθαρρύνει νεαρά άτομα να εργαστούν ή να σπουδάσουν στο εξωτερικό και υποστηρίζει πρωτοβουλίες εκμάθησης της γλώσσας των γειτόνων τους ή να γίνουν εθελοντές σε προγράμματα. Μας βοηθά όλους να μετακινήμαστε τακτικά από τη μια χώρα στην άλλη, να βρίσκουμε θέσεις εργασίας στις παραμεθόριες περιφέρειες της Ευρώπης ή εκτός της ΕΕ, ή να έχουμε πρόσβαση στις δημόσιες υπηρεσίες που είναι πλησιέστερες στα σπίτια μας.

Όλοι χρειαζόμαστε γείτονες

Όλοι έχουμε, και έχουν σημασία! Συνεργαζόμαστε, συναποφασίζουμε και μαζί δημιουργούμε νέες ευκαιρίες για ένα καλύτερο μέλλον στον κοινό ευρωπαϊκό χώρο. Ποτέ πριν η συνεργασία δεν ήταν τόσο σημαντική, γιατί ποτέ πριν οι προκλήσεις δεν είχαν τόσο παγκόσμια διάσταση. Οι πυρκαγιές στα δάση δεν αναγνωρίζουν σύνορα, καθώς επεκτείνονται από πλαγιές σε κοιλάδες, δεν ζητάνε ποτέ άδεια να περάσουν τα σύνορα. Ούτε και οι αρρώστιες, η ρύπανση ή η κοινωνική αναταραχή. Αν επηρεαστεί η μια πλευρά των συνόρων, θα επηρεαστεί και η άλλη.

Ωστόσο, γνωρίζουμε ότι τα κοινά σύνορα δεν συνδέονται μόνο με την εύρεση λύσεων σε κοινά προβλήματα. Συνεπάγονται επίσης την αξιοποίηση κοινών ευκαιριών, κοινών ενδιαφερόντων, κοινών τρόπων ζωής και πολιτιστικών πρακτικών. Μαζί, δημιουργούμε ισχυρές ευκαιρίες και γέφυρες μεταξύ ατόμων πέρα από τα σύνορα. Μαζί, διασφαλίζουμε ότι οι πολίτες έχουν καλύτερη πρόσβαση σε εκπαίδευση, υγειονομική περίθαλψη ή θέσεις εργασίας. Μαζί, βελτιώνουμε τη συνδεσιμότητα και την προσβασιμότητα μεταξύ των συνόρων, ενώ παράλληλα διατηρούμε την ασφάλειά μας και προστατεύουμε την πολιτιστική κληρονομιά και τη φύση.

Έχουμε πολλά περισσότερα κοινά με τους γείτονές μας από αυτά που πιστεύουμε. Η Ευρώπη μάς κρατά ενωμένους. Για 30 χρόνια, μέσω του Interreg, τα προγράμματα συνεργασίας της ΕΕ βοηθούν τους γείτονες να συνεργάζονται για την ανάπτυξη ισχυρών κοινοτήτων κατά μήκος εσωτερικών και εξωτερικών συνόρων. Χιλιάδες έργα που χρηματοδοτούνται από την ΕΕ αποφέρουν

συγκεκριμένα οφέλη σε παραμεθόριες περιφέρειες της ΕΕ και γενικότερα, καλλιεργούν εμπιστοσύνη και σεβασμό μεταξύ αυτών που μοιράζονται έναν κοινό χώρο.

ΠΡΟΣΕΓΓΙΣΗ ΤΡΙΩΝ ΣΗΜΕΙΩΝ

Στο πλαίσιο ενός εκ των δύο στόχων της Πολιτικής Συνοχής για την περίοδο 2014-2020, το Interreg έχει προϋπολογισμό 10,1 δισεκατομμύρια EUR που χρηματοδοτήθηκαν από το Ευρωπαϊκό Ταμείο Περιφερειακής Ανάπτυξης που έχει επενδύσει σε διάφορα προγράμματα συνεργασίας που είναι υπεύθυνα για τη διαχείριση χρηματοδότησης έργων.

Υπάρχουν 60 διασυνοριακά προγράμματα συνεργασίας, 15 διεθνικές προγράμματα συνεργασίας και 4 διαπεριφερειακά προγράμματα:

- Η διασυνοριακή συνεργασία στηρίζει τη συνεργασία μεταξύ περιφερειών NUTS III από τουλάχιστον δύο διαφορετικά κράτη μέλη που βρίσκονται στα σύνορα ή δίπλα σε αυτά.
- Η διεθνική συνεργασία περιλαμβάνει περιφέρειες από πολλές χώρες της ΕΕ διαμορφώνοντας μεγαλύτερες περιοχές για την προώθηση καλύτερης συνεργασίας και περιφερειακής ανάπτυξης εντός της ΕΕ αντιμετωπίζοντας μαζί κοινά ζητήματα.
- Η διαπεριφερειακή συνεργασία είναι σε γεωγραφικό επίπεδο πανευρωπαϊκή και καλύπτει πιο εκτεταμένες περιοχές.

Υποστήριξη για τη σημερινή νεολαία

Τα νεαρά άτομα από 15 μέχρι 29 αντιστοιχούν στο 17% του πληθυσμού της ΕΕ. Όλοι αντιμετωπίζουν κοινά προβλήματα όπως οι αδύναμες αγορές εργασίας και η έλλειψη ευκαιριών εκπαίδευσης και κατάρτισης. Παρόλο που τα νεαρά άτομα δεν παραμένουν ανεπηρεάστα από τις κρίσεις, όπως η υπερθέρμανση του πλανήτη, η ανασφάλεια και η ευρεία έλλειψη εμπιστοσύνης στους δημόσιους θεσμούς, επιθυμούν ένα καλύτερο μέλλον. Η ΕΕ παρέχει ευκαιρίες, όπως μεγαλύτερη κινητικότητα, που έχει μεγάλη σημασία για την ενίσχυση της θέσης της ως μια οικονομία που βασίζεται στη γνώση. ➤

ΝΕΕΣ ΔΕΞΙΟΤΗΤΕΣ ΓΙΑ ΤΗ ΝΕΑΡΟΤΕΡΗ ΓΕΝΙΑ



Στην περιοχή του Δούναβη, το πρόγραμμα NewGenerationSkills αποσκοπούσε να αξιοποιήσει τις δυνατότητες νέων για επιχειρηματική και κοινωνική καινοτομία εξοπλίζοντάς τους με δεξιότητες για να επιφέρουν αλλαγές στις τοπικές κοινότητές τους.

Ξεκινώντας σε τοπικό επίπεδο, το πρόγραμμα είχε σκοπό τη δημιουργία ενός γόνιμου περιβάλλοντος στο οποίο οι νέοι θα μπορούσαν να υλοποιήσουν τις καινοτόμες ιδέες τους στο πλαίσιο εγχειρημάτων με υψηλή κοινωνική προστιθέμενη αξία. Αναβάθμισε τους μηχανισμούς συνεργασίας για την ανάπτυξη καινοτόμων τοπικών συστημάτων υποστήριξης με τη μορφή εργαστηρίων καινοτομίας που συνδέονται σε ένα διεθνικό δίκτυο. Ο συνδυασμός καινοτομίας και υποστήριξης της επιχειρηματικότητας των νέων θα συμβάλει στη γεφύρωση του χάσματος μεταξύ της εκπαίδευσης και των δεξιοτήτων της νέας γενιάς που είναι απαραίτητες για να ανταποκριθούν στον μεταβαλλόμενο κόσμο της αγοράς εργασίας.

Ελπίζουμε ότι αυτή η καινοτόμος διαδικασία υποστήριξης που εστιάζει στη νεολαία θα οδηγήσει τελικά σε καλύτερες οικονομικές επιδόσεις, μετανάστευση λιγότερων ατόμων με υψηλό επίπεδο εκπαίδευσης και θα έχει θετική επίδραση στην ποιότητα του τοπικού επαγγελματικού/βιοτικού περιβάλλοντος.

<http://www.interreg-danube.eu/approved-projects/newgenerationskills>

Για 30 χρόνια, το Interreg και η πολιτική συνεργασίας βρίσκουν λύσεις για τη νεολαία. Χάρη στη συνεργασία, χτίζοντας εταιρικές σχέσεις και ανταλλάσσοντας γνώσεις για τη βελτίωση των επιπέδων εκπαίδευσης και δεξιοτήτων, το Interreg έχει συμβάλει στην παροχή ευκαιριών θέσεων εργασίας για τη νεολαία, διευκολύνοντας την κινητικότητα των νέων μέσω διασυνοριακών πρακτικών ασκήσεων και της συνεργασίας μεταξύ εκπαιδευτικών ιδρυμάτων.

Ένα χαρακτηριστικό παράδειγμα είναι το γερμανο-δανικό διασυνοριακό έργο «BELT» που ενισχύει την ικανότητα των νέων να εργάζονται και να μαθαίνουν και στις δύο πλευρές των συνόρων, αυξάνοντας έτσι την απασχολησιμότητα. Σε άλλη περιοχή των συνόρων, πάνω από 1.000 ασκούντες συμμετείχαν στο πρόγραμμα «euregio-Experience» για να εξερευνήσουν τις μελλοντικές ευκαιρίες απασχόλησης στην αγορά εργασίας στις παραμεθόριες γερμανο-δανικές περιοχές.

Το Interreg προωθεί διεθνικά δίκτυα για να βοηθήσει νεαρούς επιχειρηματίες να ενισχύσουν τις δεξιότητές τους. Στην περιοχή

του Δούναβη, το πρόγραμμα «NewGenerationSkills» έδωσε έμφαση στο ξεκλείδωμα ανεκμετάλλετων δυνατοτήτων νεαρών ατόμων αναπτύσσοντας τις δεξιότητές τους και δημιουργώντας ένα γόνιμο περιβάλλον για την υλοποίηση των καινοτόμων ιδεών τους (βλέπε πλαίσιο). Το Interreg εκπαιδεύει επίσης τη νεολαία για να ενισχύει την ευαισθητοποίησή της σχετικά με την υπερθέρμανση του πλανήτη.

Το πρόγραμμα «Youth-together» μεταξύ της Ουγγαρίας και της Σερβίας βοηθά τη νεολαία να προσαρμοστεί σε έναν πιο βιώσιμο τρόπο ζωής. Το Interreg καλλιεργεί εμπιστοσύνη πέρα από τα σύνορα ιδρύοντας κοινές δημόσιες υπηρεσίες που είναι εύκολα προσβάσιμες στη νεολαία. Για παράδειγμα, οι νέοι στη Γαλλία και στην Ισπανία μπορούν να έχουν πρόσβαση στην ίδια υγειονομική περίθαλψη στο νοσοκομείο Cerdanya – το πρώτο διασυνοριακό κέντρο υγειονομικής περίθαλψης στην Ευρώπη (βλέπε πλαίσιο).

Η ανάπτυξη της αίσθησης της κοινότητας ξεκινά σε νεαρή ηλικία. Χάρη στο πρόγραμμα εθελοντισμού Interreg Volunteer Youth

ΚΑΛΥΤΕΡΗ ΠΕΡΙΘΑΛΨΗ ΓΙΑ ΝΕΑΡΟΥΣ ΑΣΘΕΝΕΙΣ ΣΤΑ ΠΥΡΗΝΑΙΑ

Ένα έργο που χρηματοδοτείται από την ΕΕ έχει βελτιώσει την πρόσβαση σε υγειονομική περίθαλψη για παιδιά που ζουν στο ανατολικό τμήμα των Πυρηναίων, βοηθώντας να διασφαλίσουμε ότι οι νεαρότεροι ασθενείς λαμβάνουν την καλύτερη δυνατή θεραπεία σε αυτήν την κατά κύριο λόγο ορεινή, απομακρυσμένη και αγροτική διασυνοριακή περιοχή μεταξύ της Γαλλίας και της Ισπανίας.

Το παιδιατρικό τμήμα του Cerdanya διόρισε μια ομάδα επαγγελματιών για την ανάπτυξη στρατηγικών για την παροχή βέλτιστης περίθαλψης σε εξωτερικούς και νοσηλεύμενους ασθενείς συγχωνεύοντας πόρους και εμπειρία και δημιουργώντας εταιρικές σχέσεις για τον εξορθολογισμό των δαπανών.

Οι τελικές εγκαταστάσεις λειτουργούν σαν μη κερδοσκοπικές μονάδες ανοιχτές για παιδιά και εφήβους από 0 μέχρι 17 χρονών. Προσφέρουν ατομικά θεραπευτικά σχήματα και 24/7 ιατρική περίθαλψη, ενώ ομάδες ειδικών – γιατρών, διαιτολόγων και ψυχαναλυτών – βοηθούν τους ασθενείς και τους γονείς τους να μάθουν να προσαρμόζονται και να ζουν καλά με τη διάγνωσή τους.

<http://pediatrie-occitanie.alefpa.asso.fr/>



(IVY), που ξεκίνησε το 2017, περίπου 400 εθελοντές ηλικίας από 18 έως 30 ετών έχουν συμμετάσχει σε προγράμματα και έργα συνεργασίας. Το IVY είναι επίσης μέρος του Ευρωπαϊκού Σώματος Αλληλεγγύης που παρέχει ευκαιρίες εθελοντισμού, πρακτικών ασκήσεων και θέσεων εργασίας, στη χώρα καταγωγής ή στο εξωτερικό. >

ΔΙΚΤΥΟ ΒΑΣΙΚΩΝ ΟΜΑΔΩΝ ΝΕΟΛΑΙΑΣ ΤΗΣ ΝΟΤΙΑΣ ΒΑΛΤΙΚΗΣ

Η αξία της συμμετοχής των νέων σε δημοκρατικές διαδικασίες έχει αναγνωριστεί σε τοπικές κοινότητες και σε διεθνές επίπεδο. Ωστόσο, η πρόοδος ως προς την πρακτική εφαρμογή είναι αργή. Οι νέοι είναι ακόμα περιθωριοποιημένοι από τις περισσότερες δημοκρατικές διαδικασίες. Το πρόγραμμα Interreg «SB YCGN» ενισχύει την ικανότητα των τοπικών φορέων στις δυο πλευρές των συνόρων να καλούν τους νεαρούς πολίτες να συμμετάσχουν στη διαδικασία λήψης αποφάσεων, ενδυναμώνοντας έτσι τη συμμετοχική δημοκρατία. Καθώς η συμμετοχή της νεολαίας στις πολιτικές διαδικασίες αποτελεί πρόβλημα και στις δύο πλευρές των συνόρων, το πρόγραμμα αποσκοπεί στην αύξηση της διασυνοριακής ικανότητας των εμπλεκόμενων φορέων προκειμένου να ενισχυθεί η Ευρωπαϊκή Ολοκλήρωση με τη συμμετοχή πολιτών, αρχών, πολιτικών και κοινωνικών ομάδων σε χώρες εταίρους. Χάρη στο Interreg, οι νεαροί πολίτες μπορούν να βιώσουν τη συμμετοχική δημοκρατία όχι μόνο στο σπίτι αλλά και να μάθουν να κατανοούν καλύτερα τις γειτονικές χώρες.

<https://southbaltic.eu/-/sb-ycgn>



Μια πράσινη και κλιματικά ουδέτερη Ευρώπη

Παρόλο που τα σύνορα έχουν δημιουργηθεί για την καλλιέργεια της αίσθησης του ανήκειν και της κοινής ταυτότητας, δεν εμποδίζουν τη κλωρίδα και την πανίδα να τα διασχίζει. Η ρύπανση του αέρα, των υδάτων, της γης και η αλόγιστη χρήση των κοινών πόρων δεν αναγνωρίζουν εθνικά σύνορα. Για τη διατήρηση των οικοσυστημάτων μας για τις επόμενες γενιές, το Interreg αναπτύσσει τη συνεργασία για περιβαλλοντικά ζητήματα εδώ και 30 χρόνια.

Το πρόγραμμα «LOS_DAMA!» (βλέπε πλαίσιο) διαφυλάσσει τους πράσινους ανοιχτούς χώρους δημιουργώντας ένα δίκτυο πόλεων στην περιοχή των Άλπεων της ΕΕ, που καλύπτει την Αυστρία, τη Γαλλία, τη Γερμανία, την Ιταλία και τη Σλοβενία. Χάρη σε αυτήν την πρωτοβουλία, ένα νέο δίκτυο πόλεων στις Άλπεις

θα αναζωογονήσει σημαντικές πράσινες περιοχές. Η Ευρωπαϊκή Επιτροπή παρουσίασε μόλις την Πράσινη Συμφωνία ως τη νέα στρατηγική ανάπτυξης της Ευρώπης με σκοπό τη δημιουργία μιας Ευρώπης με ουδέτερο ισοζύγιο άνθρακα μέχρι το 2050. Ένα πράγμα είναι σαφές: μια πράσινη και κλιματικά ουδέτερη Ευρώπη μπορεί να επιτευχθεί μόνο αν συνεργαστούμε. Αυτές είναι οι αξίες που υπερασπίζεται το Interreg και το κάνει εδώ και 30 χρόνια. ■

ΜΑΘΕΤΕ ΠΕΡΙΣΣΟΤΕΡΑ

https://ec.europa.eu/regional_policy/sources/docgener/factsheet/interreg30_en.pdf

<https://interreg.eu/about-interreg/>

ΠΡΟΣΤΑΣΙΑ ΧΩΡΩΝ, ΣΥΝΔΕΣΗ ΤΩΝ ΑΝΘΡΩΠΩΝ

Υπάρχει συντονισμένη προσπάθεια στις περιφέρειες των πόλεων των Άλπεων να καταπολεμήσουν την αστική επέκταση και να προστατεύσουν πράσινους χώρους και μέρη μέσα σε πόλεις και γύρω από πόλεις που κινδυνεύουν εξαιτίας της πρωτοφανούς αστικής ανάπτυξης. Περιοχές για αναψυχή ή αγροτικές εργασίες χάνονται, σημαντικά ενδιαιτήματα ζώων καταστρέφονται, τυρφώνες κινδυνεύουν να ξηραθούν, και όλα συμβάλουν στην κλιματική αλλαγή.

Το έργο LOS_DAMA! Που χρηματοδοτείται από την ΕΕ συγκεντρώνει αστικούς και περιφερειακούς φορείς προκειμένου να προστατευθούν κατοικήσιμοι ανοιχτοί χώροι και να συνδεθούν άνθρωποι με πράσινους χώρους σε όλη την περιφέρεια.

Ο σκοπός είναι η αύξηση της ευαισθητοποίησης μεταξύ των πολιτών σχετικά με τη σημασία της προστασίας και της διαχείρισης περιαστικού και συχνά αγροτικού τοπίου σε μεγάλες μητροπολιτικές περιοχές των Άλπεων και γύρω από αυτές.

Το έργο αναπτύσσει μια εργαλειοθήκη μεθόδων για τη διευκόλυνση της από κοινού υλοποίησης σχεδίων για την προστασία και τη διαχείριση περιαστικού τοπίου με βιώσιμο τρόπο, καθώς και διάφορων ολοκληρωμένων προσεγγίσεων για τα τοπία.

Έχει επίσης ιδρύσει το Μητροπολιτικό Δίκτυο Πόλεων των Άλπεων, έναν συνασπισμό αστικών και μητροπολιτικών αρχών που δεσμεύονται να εργαστούν με φορείς για την ενίσχυση των πράσινων περιοχών τους και την ανάπτυξη πράσινων υποδομών.

https://www.alpine-space.eu/projects/los_dama/en/home





ΔΗΜΙΟΥΡΓΙΑ ΥΓΙΕΣΤΕΡΩΝ ΠΟΛΕΩΝ ΦΙΛΙΚΩΝ ΠΡΟΣ ΤΟΥΣ ΠΕΖΟΥΣ

Το έργο CityWalk βοηθά 10 πόλεις στην περιοχή του Δούναβη να μειώσουν τη ρύπανση, τον θόρυβο και τη συμφόρηση βελτιώνοντας τις συνθήκες για πεζούς και προωθώντας μέσα μεταφοράς φιλικά προς το περιβάλλον.

Οι πόλεις εταίροι υλοποιούν πιλοτικές δράσεις μικρής κλίμακας για τη βελτίωση των υποδομών για τους πεζούς παράλληλα με την κατάρτιση προτάσεων πολιτικής. Παρόλο που η έμφαση δίνεται στο περπάτημα, το έργο υιοθετεί μια ολιστική προσέγγιση για την ενίσχυση της αστικής κινητικότητας προσπαθώντας να συνδυάσει αποτελεσματικά δημόσια και ιδιωτικά μέσα μεταφοράς.

Αλλαγές που ενθαρρύνουν το περπάτημα είναι, μεταξύ άλλων, ο επανασχεδιασμός δρόμων για να δοθεί προτεραιότητα σε πεζούς αντί σε αυτοκίνητα. Έχουν εξεταστεί μικρές παρεμβάσεις για να ενθαρρύνονται οι πολίτες να αφήνουν τα αυτοκίνητά τους στο σπίτι, όπως οι δράσεις ευαισθητοποίησης για την προώθηση του περπατήματος και των οφελών του για την υγεία.

<http://www.interreg-danube.eu/approved-projects/citywalk>

ΤΟ INTERREG ΓΙΟΡΤΑΖΕΙ ΤΑ 30^Α ΓΕΝΕΘΛΙΑ ΤΟΥ ΜΕ ΕΝΑ ΝΕΟ PODCAST: «ΑΥΤΗ ΕΙΝΑΙ Η ΕΥΡΩΠΗ»

Το νέο podcast του Interreg, «Αυτή είναι η Ευρώπη», παρουσιάζει προσωπικές ιστορίες απλών Ευρωπαίων των οποίων οι ζωές μεταμορφώνονται χάρη στη διασυνοριακή συνεργασία.

Σε αυτήν τη σειρά, η δημοσιογράφος Shahidha Bari σας ταξιδεύει σε όλη την Ευρώπη, από τη Βαλτική Θάλασσα μέχρι τις Βαλεαρίδες Νήσους και ακόμα παραπέρα.

Στο πρώτο επεισόδιο, μπορείτε να ακούσετε πώς η κοινότητα του Interreg δημιουργεί μια πιο πράσινη Ευρώπη. Η Shahidha Bari παίρνει το ποδήλατό της για να περιηγηθεί στο Rostock, την πόλη καταγωγής του Steffen Nozon στη Βόρεια Γερμανία. Ο Steffen, φανατικός ποδηλάτης, είναι διευθυντής κινητικότητας που μεταμορφώνει την τοπική περιοχή σε πράσινους «ζωντανούς δρόμους» χωρίς αυτοκίνητα.

Το πρώτο επεισόδιο είναι διαθέσιμο σε όλες τις πλατφόρμες: βλέπε <https://this-is-europe.simplecast.com/>
<http://pediatrie-occitanie.alefpa.asso.fr/>



Ενίσχυση των προγραμμάτων Interreg με εργαλεία και υπηρεσίες του Enterprise Europe Network



Το Enterprise Europe Network (EEN) είναι το μεγαλύτερο δίκτυο υποστήριξης στον κόσμο για μικρές και μεσαίες επιχειρήσεις (ΜΜΕ). Διαθέτει πάνω από 600 μέλη που είναι γνωστά στα περιφερειακά/εθνικά οικοσυστήματα επιχειρήσεων και καινοτομίας, όπως οργανισμοί περιφερειακής ανάπτυξης, βιομηχανικά και εμπορικά επιμελητήρια, ερευνητικοί οργανισμοί, πανεπιστήμια, οργανισμοί εμπορίου και αναπτυξιακές και επενδυτικές τράπεζες. Το EEN, είναι ενεργό σε πάνω από 60 χώρες, προσφέρει στις υπηρεσίες μια ενδιαφέρουσα υπηρεσία για την υποστήριξη της διεθνοποίησης των ΜΜΕ τους.

Το EEN είναι διαθέσιμο δωρεάν σε ΜΜΕ και μπορεί να χωριστεί σε τρεις κατηγορίες: συμβουλευτικές υπηρεσίες σε επιχειρήσεις, συμπεριλαμβανομένης της συμβουλευτικής για πρόσβαση σε χρηματοδότηση, υπηρεσίες διεθνοποίησης/εταιρικής σχέσης, καθώς και υπηρεσίες καινοτομίας. Οι περισσότερες από αυτές τις υπηρεσίες συγχρηματοδοτούνται μέσω του προγράμματος COSME το οποίο, από το 2021, θα είναι μέρος του Προγράμματος για την Ενιαία Αγορά βάσει του νέου Πολυετούς Δημοσιονομικού Πλαισίου.

1) <https://www.alpine-space.eu/projects/s3-4alpclusters/en/home>
2) <http://www.innovarc.eu/innovarc/presentation-du-projet>

Παράλληλα, υπηρεσίες καινοτομίας, όπως η ανάπτυξη ικανοτήτων διαχείρισης καινοτομίας και οι υπηρεσίες διαχείρισης βασικών λογαριασμών για τους πιλοτικούς δικαιούχους του Μέσου ΜΜΕ/Ευρωπαϊκού Συμβουλίου Καινοτομίας (EIC) συγχρηματοδοτούνται μέσω του προγράμματος Ορίζων 2020.

Εργαλεία για το εμπόριο

Τα εργαλεία και οι υπηρεσίες του EEN προσφέρουν πολλές δυνατότητες για συνέργειες, που κυμαίνονται από τη διευκόλυνση της διεθνικής διαδικασίας επιχειρηματικής ανακάλυψης S3 μέχρι την ενσωμάτωση συμβατών εργαλείων και συμβουλευτικών υπηρεσιών σε προγράμματα Interreg για ενίσχυση της επιτυχούς υλοποίησής τους. Τα παρακάτω παραδείγματα παρουσιάζουν τα επιτεύγματά τους σε πρόσφατα έργα.

Το έργο Interreg Χώρου Άλπεων «S3-4AlpClusters»¹ εισήγαγε μια διεθνική διαδικασία επιχειρηματικής ανακάλυψη στην περιοχή των Άλπεων. Το έργο αξιοποίησε επιχειρηματικούς δεσμούς που δημιουργήθηκαν μέσω δραστηριοτήτων του EEN από τη Veneto Innovazione και την Business Upper Austria διοργανώνοντας εργαστήρια ανάπτυξης διαπεριφερειακής δράσης για τον προσδιορισμό τρόπων να αναπτυχθούν περαιτέρω μεταμορφωτικές δραστηριότητες στο «οικοσύστημα έξυπνων τροφίμων».

Το έργο του Interreg Γαλλίας-Ελβετίας «Innovarc»² ένωσε 250 επιχειρήσεις και ερευνητικούς οργανισμούς στα γαλλοελβετικά Όρη Γιούρα για αύξηση της διασυνοριακής συνεργασίας σε έργα καινοτομίας. Η ομάδα παρέχει διαφορετικές υπηρεσίες

συμβουλευτικής σχετικά με την πρόσβαση σε χρηματοδότηση, τη διαχείριση καινοτομίας και τη διεθνοποίηση.

Το Εμπορικό και Βιομηχανικό Επιμελητήριο στην ουγγρική κομητεία Győr-Ménfőcsanak είναι ο επικεφαλής εταίρος στο έργο του Interreg Αυστρίας-Ουγγαρίας «Smart-up»³ που αποσκοπεί στην ενίσχυση της διασυνοριακής συνεργασίας στον τομέα των επιχειρήσεων και της καινοτομίας μεταξύ νεοφυών επιχειρήσεων στις παραμεθόριες περιοχές.

Τα έργα «AmiCE»⁴ και «KETGATE»⁵ συγχρηματοδοτούνται και τα δύο στο πλαίσιο της προτεραιότητας του Interreg Κεντρικής Ευρώπης σχετικά με την ανάπτυξη καινοτομίας και γνώσεων. Το AMiCE βοηθά ΜΜΕ να εισάγουν προηγμένες τεχνολογίες κατασκευών, ιδιαίτερα την τρισδιάστατη εκτύπωση. Το KETGATE συνδέει οργανισμούς επιχειρηματικής υποστήριξης με οργανισμούς έρευνας και τεχνολογίας από οκτώ χώρες της Κεντρικής Ευρώπης, πέντε εκ των οποίων διαθέτουν ομάδες EEN. Ο στόχος είναι η διευκόλυνση της διασυνοριακής πρόσβασης των ΜΜΕ σε υποδομές τεχνολογίας αιχμής για προηγμένα υλικά, φωτονικά, μικροηλεκτρονικά και νανοηλεκτρονικά συστήματα στους τομείς των μεταφορών, της υγείας και των τροφίμων.

Το έργο του Interreg Βορειοδυτικής Ευρώπης «Boost4Health»⁶ ανέπτυξε υπηρεσίες χρηματοπιστωτικής και μη χρηματοπιστωτικής υποστήριξης για τη διεθνοποίηση των ΜΜΕ στους τομείς επιστημών της ζωής και ιατροτεχνολογικών προϊόντων.

Η Veneto Innovazione είναι μέλος της κοινοπραξίας EEN Friend Europe που καλύπτει τις περιφέρειες Veneto, Friuli Venezia Giulia και Trentino Alto Adige. Το έργο μεταβίβασης επιχειρήσεων, που υποστηρίχθηκε από εργαλεία EEN, διευκόλυνε τη διασυνοριακή μεταβίβαση επιχειρήσεων και αντιστοιχούσε υποψήφιους πωλητές με υποψήφιους αγοραστές. ■

3) <https://www.interreg-athu.eu/en/smartup>

4) <https://www.interreg-central.eu/Content.Node/AMiCE.html>

5) <https://www.interreg-central.eu/Content.Node/KETGATE.html>

6) <https://www.boost4health.eu>

Ενίσχυση της διοικητικής ικανότητας για την περίοδο μετά το 2020



Ο Κώστας Ραφτόπουλος, επικεφαλής ομάδας πιλοτικής δράσης στην Ελληνική Διαχειριστική Αρχή, εξηγεί τη σημασία της χρηστής διακυβέρνησης και της ανάπτυξης ικανοτήτων για την Πολιτική Συνοχής.

Μιλήστε μας για τον λόγο που αποφασίσατε να συμμετέχετε στην πιλοτική δράση για την ενίσχυση της διοικητικής ικανότητας για την περίοδο 2021-2027

Αποφασίσαμε να συμμετέχουμε σε αυτό το έργο, γιατί η Διαχειριστική Αρχή μας βίωσε ένα μεγάλο σοκ το 2015 μετά τη συγχώνευση των τριών διαχειριστικών αρχών που προηγουμένως διαχειριζόταν τρία διαφορετικά προγράμματα – αυτοκινητόδρομων, σιδηρόδρομων και περιβαλλοντικής προστασίας. Από την αρχή, συνειδητοποιήσαμε ότι έπρεπε να λάβουμε αμέσως δράση όσον αφορά τα συστήματά μας και τους ανθρώπους για να ομογενοποιήσουμε τον τρόπο λειτουργίας μας. Ξεκινήσαμε με τα πληροφορικά συστήματα, αντικαθιστώντας τα μεμονω-

μένα συστήματα με ένα νέο, ενιαίο σύστημα διαχείρισης εγγράφων. Έπειτα, προχωρήσαμε συγκροτώντας λειτουργικές ομάδες για τον προσδιορισμό πηγών ετερογένειας και τη διανομή των βέλτιστων πρακτικών μεταξύ των τριών προηγούμενων δομών.

Έτσι, όταν μάθαμε σχετικά με την πρωτοβουλία της Επιτροπής, είχαμε ήδη πείσει τους εαυτούς μας και την πολιτική ηγεσία μας σχετικά με την ενίσχυση της διοικητικής μας ικανότητας, ιδίως για τη μελλοντική περίοδο. Κατά τη γνώμη μου, η συμμετοχή σε αυτήν την πιλοτική δράση επιτάχυνε τη διαδικασία που είχαμε εφαρμόσει από το 2015. Χωρίς το παρόν έργο, η πρόοδος θα ήταν πολύ πιο αργή και κατακερματισμένη.

Ποια ήταν τα πιο χρήσιμα και καινοτόμα στοιχεία;

Καταρχάς, αυτή η πιλοτική δράση αποτελεί μια εξαιρετική ευκαιρία να αφιερώσετε χρόνο για να επανεξετάσετε όσα θεωρείτε δεδομένα. Η πίεση από τις καθημερινές υποχρεώσεις και τις πιεστικές προθεσμίες μας αναγκάζουν να αναβάλλουμε την ανάπτυξη διοικητικής

ικανότητας. Αλλά ο κόσμος αλλάζει και πρέπει να ανταποκριθούμε. Οι δομές και οι δεξιότητες που αναπτύξαμε κάποτε μπορεί να αποδειχθούν ανεπαρκείς, εκτός αν επενδύσουμε στην αναθεώρηση και στην εκ νέου ανάπτυξή τους.

Δεύτερον, η συνεργασία με τη ΓΔ REGIO και τον Οργανισμό Οικονομικής Συνεργασίας και Ανάπτυξης (ΟΟΣΑ) είναι από μόνη της μια πολύ χρήσιμη εμπειρία. Η διοργάνωση εργαστηρίων και συνεντεύξεων για να ακούσουμε τι έχουν να προτείνουν για το μέλλον τα άτομα πρώτης γραμμής, οι δικαιούχοι και άλλοι παράγοντες μπορεί να φαίνεται επουσιώδεις για ορισμένους ιδιωτικούς φορείς, αλλά για την ελληνική δημόσια διοίκηση (και κατά τη γνώμη μου για πολλές δημόσιες διοικήσεις) είναι πραγματικά καινοτόμος διαδικασία.

Τρίτον, για την εφαρμογή του χάρτη πορείας, συγκροτούμε εθελοντικές ομάδες εφαρμογής που αποτελούνται από προσωπικό από όλες τις μονάδες και τους τομείς, υπό την ηγεσία συναδέλφων πρώτης γραμμής που έχουν αποδείξει ότι είναι ικανοί αλλά μέχρι τώρα δεν τους είχε παρουσιαστεί η ευκαιρία. Η συνεργασία μας με την ομάδα του ΟΟΣΑ θα επεκταθεί

στην υλοποίηση συγκεκριμένων δράσεων. Αυτό σημαίνει ότι οι ομάδες εφαρμογής θα μπορούν να εργαστούν άμεσα με τον ΟΟΣΑ καθώς και με τη Μονάδα Ανθρώπινου Δυναμικού – μια υπηρεσία που δεν είναι μέρος της Διαχειριστικής Αρχής μας – ενδιάμεσους φορείς, δικαιούχους και την Εθνική Συντονιστική Αρχή, κ.λπ. Με άλλα λόγια, πολλές πλατφόρμες επικοινωνίας θα ανοίξουν για την ανταλλαγή βέλτιστων πρακτικών και τεχνογνωσίας και την περαιτέρω ανάπτυξη του πνεύματος της ομαδικής εργασίας.

Ποια ήταν η αντίδραση και το επίπεδο ανταπόκρισης των συναδέλφων σας;

Όταν διοργανώσαμε το πρώτο μας εργαστήριο στην Αθήνα με πάνω από 100 συμμετέχοντες που αντιπροσώπευαν περίπου 40 φορείς, η ομάδα του ΟΟΣΑ με ρώτησε: Γιατί όλοι αυτοί οι άνθρωποι είναι τόσο ενθουσιασμένοι; Οι άνθρωποι είχαν την ευκαιρία να μιλήσουν, να συναντηθούν με συναδέλφους από όλη την Ελλάδα και να ανταλλάξουν εμπειρίες, συστάσεις και προβληματισμούς. Και αυτός ο ενθουσιασμός παραμένει κατά τη διάρκεια της εφαρμογής. Μάλιστα, οι ομάδες που συνεργάζονται με τον ΟΟΣΑ από τον Μάιο του 2020 ήταν τόσο ανυπόμονες που ξεκίνησαν να προετοιμάζουν υλικό τρεις μήνες πριν από την πρώτη προγραμματισμένη αποστολή του ΟΟΣΑ στην Αθήνα.

Ποιες είναι οι προσδοκίες σας για το μέλλον, και αυτές οι εργασίες θα σας βοηθήσουν να διαχειριστείτε καλύτερα μελλοντικές επενδύσεις της Πολιτικής Συνοχής;

Τέσσερα χρόνια μετά τη συγχώνευση και 18 μήνες μετά τη συμμετοχή σε αυτό το πρόγραμμα, αισθανόμαστε πλέον μεγαλύτερη σιγουριά ότι ο οργανισμός μας θα είναι καλά προετοιμασμένος για την επερχόμενη προγραμματική περίοδο. Ο χάρτης πορείας μας περιλαμβάνει 19 δράσεις, 11 εκ των οποίων συνδέονται με εσωτερικά ζητήματα προσωπικού, 6 αφορούν τις σχέσεις μας με φορείς και δικαιούχους και 2 σχετίζονται με την καταπολέμηση της γραφειοκρατίας και τη δημιουργία μιας πλατφόρμας επικοινωνίας με την Ελεγκτική Αρχή, την Αρχή Πιστοποίησης και την Εθνική Συντονιστική Αρχή. Είμαι σίγουρος ότι οι αναγνώστες (ιδίως όσοι εργάζονται στον σύστημα διαχείρισης κονδυλίων της ΕΕ) κατανοούν πλήρως τη σημασία των παραπάνω δράσεων για την ανάπτυξη της διοικητικής ικανότητας.

Θα συστήνατε σε συναδέλφους σας σε άλλες διαχειριστικές αρχές να επενδύσουν στην ανάπτυξη χαρτών πορείας για την ανάπτυξη διοικητικής ικανότητας;

Παρουσιάστηκαν πολλές ευκαιρίες να συζητήσουμε με συναδέλφους από τη Βουλγαρία, την Κροατία, την Πολωνία και

την Ισπανία σχετικά με τις κύριες προκλήσεις που αντιμετωπίζουν οι Διαχειριστικές Αρχές, και είναι προφανές ότι περίπου το ήμισυ των ζητημάτων είναι κοινά. Ωστόσο, υπάρχουν προβλήματα που αφορούν συγκεκριμένες περιπτώσεις και που χρειάζεται να ταυτοποιηθούν και να αντιμετωπιστούν. Κατά τη γνώμη μου, μια συστηματική προσέγγιση όπως αυτή της μεθοδολογίας του ΟΟΣΑ εγγυάται ότι κάθε χάρτης πορείας περιλαμβάνει τις δράσεις που είναι οι πιο αναγκαίες για την ενίσχυση της διοικητικής ικανότητας για κάθε συγκεκριμένη περίπτωση. ■

ΜΑΘΕΤΕ ΠΕΡΙΣΣΟΤΕΡΑ

Η συγκεκριλαιωτική έκθεση της φάσης Ι της κοινής πιλοτικής πρωτοβουλίας:
<https://europa.eu/Gq44bp>

Χρηστή διακυβέρνηση και διοικητική ικανότητα – η νέα ιστορία δεδομένων:
<https://europa.eu/uM83XJ>

Πρακτική εργαλειοθήκη - Χάρτες πορείας για την ανάπτυξη διοικητικής ικανότητας: <https://europa.eu/dv43qF>

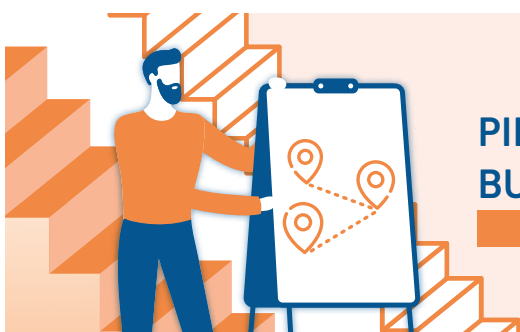

PILOT ON GOOD GOVERNANCE AND CAPACITY BUILDING FOR COHESION POLICY

- PILOT ACTION IN COOPERATION WITH THE OECD -

Η Πρωτοβουλία *Catching-up Regions* υιοθετεί μια νέα προσέγγιση για την υλοποίηση έργων στην ΕΕ

Η έκθεση «Οικονομικές Προκλήσεις των Περιφερειών που Παρουσιάζουν Καθυστέρηση», που δημοσιεύτηκε από κοινού από την Ευρωπαϊκή Επιτροπή και την Παγκόσμια Τράπεζα το 2017, ανέλυσε βασικές προκλήσεις που αντιμετωπίζουν αυτές οι περιφέρειες και πρότεινε στρατηγικές και πολιτικές για την αναβίωση ή τη διατήρηση μακροπρόθεσμης ανάπτυξης και ανταγωνιστικότητας. Προετοίμασε το έδαφος για την Πρωτοβουλία *Catching-up Regions*: ένα πρόγραμμα πρακτικής τεχνικής συνδρομής που σκοπό είχε τον προσδιορισμό των φραγμών στην ανταγωνιστικότητα και στη βελτίωση της παραγωγής αποτελεσμάτων των κονδυλίων της Πολιτικής Συνοχής σε επιλεγμένες περιφέρειες χαμηλού εισοδήματος σε όλη την ΕΕ.

Η έκθεση συμπεραίνει επίσης ότι η επένδυση και η υποστήριξη για τέτοιου είδους περιφέρειες απαιτούνται για να διασφαλιστεί ότι οι τρέχουσες τάσεις σταδιακής βελτίωσης των επιπέδων των δεξιοτήτων, των καινοτόμων δραστηριοτήτων, του μετοχικού κεφαλαίου και της εργασιακής παραγωγικότητας δεν θα παγώσουν ή δεν θα αντιστραφούν. Η Πολωνία και η Ρουμανία ήταν οι πρώτες χώρες που έθεσαν σε πιλοτική λειτουργία την Πρωτοβουλία *Catching-up Regions* (CuRI) και ακολούθησε η Κροατία.

Η CuRI, που υλοποιήθηκε από κοινού από σχετικές εθνικές και περιφερειακές αρχές, την Επιτροπή και την Παγκόσμια Τράπεζα, παρέχει εμπειρογνωμοσύνη σε ορισμένες περιφέρειες χαμηλού εισοδήματος. Οι περιφέρειες με χαμηλά εισοδήματα καλύπτουν όλες τις περιφέρειες με κατά κεφαλή ΑΕγχΠ κάτω του 50 % του μέσου όρου της ΕΕ. Το Κοινό Κέντρο Ερευνών της ΕΕ συμμετείχε στην υλοποίηση της πιλοτικής φάσης της πρωτοβουλίας στη Ρουμανία.

Η υποστήριξη δίνεται σε ένα ευρύ φάσμα τομέων πολιτικής: από στρατηγικές έξυπνης εξειδίκευσης και επιχειρηματική υποστήριξη στον χωροταξικό σχεδιασμό, μέχρι εμπορευματοποίηση της έρευνας και επαγγελματική εκπαίδευση και κατάρτιση. Η βοήθεια προσαρμόζεται στις ανάγκες κάθε συμμετέχουσας χώρας ή περιφέρειας, συμπληρώνοντας υπάρχουσες στρατηγικές και προγράμματα. Η πρωτοβουλία σκοπό έχει επίσης να ανταποκριθεί στις συστάσεις πολιτικής σε μια ανάλυση διαρθρωτικών ζητημάτων στο πλαίσιο του Ευρωπαϊκού Εξαμήνου.

Μια πρακτική προσέγγιση

Η CuRI σκοπό έχει να επιτύχει πρακτικά αποτελέσματα που θα μπορούσαν να επιταχύνουν τον ρυθμό των διαρθρωτικών μεταρρυθμίσεων στους επιλεγμένους τομείς πολιτικής και όχι απλώς να προτείνει συστάσεις. Παρέχει πολιτικές, νομικές και διοικητικές συμβουλές σε συνδυασμό με ανάπτυξη ισχυρών ικανοτήτων και σχεδιασμό έργων, προκειμένου να βοηθήσει τις περιφέρειες να βελτιώσουν την παραγωγικότητα και την ανταγωνιστικότητά τους. Διαθέτει επίσης νέες επιλογές για την εφαρμογή της Πολιτικής Συνοχής, επενδυτικές προτεραιότητες και διοικητικές διαδικασίες.

Το μοντέλο συνεργασίας που καθιερώθηκε μέσω της πρωτοβουλίας σημειώνει πρόοδο στην επίλυση προβλημάτων που παραδοσιακά εμποδίζουν την απορρόφηση των κονδυλίων της ΕΕ. Υπάρχουν αποδεικτικά στοιχεία ότι η απορρόφηση της χρηματοδότησης από τα Ευρωπαϊκά Διαρθρωτικά και Επενδυτικά Ταμεία είναι γρηγορότερη και αποτελεσματικότερη χάρη στην CuRI. Αυτό έχει συμβάλει στη βελτίωση των κριτηρίων επιλογής των έργων και στην εφαρμογή των κανόνων κρατικής βοήθειας, στην αύξηση της διοικητικής ικανότητας, στην ενίσχυση της προετοιμασίας και της αξιολόγησης έργων, και έχει διασφαλίσει μεγαλύτερη συνεργασία μεταξύ ιδιωτικού και δημόσιου τομέα.

Η CuRI έχει επίσης χρησιμοποιήσει συνδυαστικά διάφορες καινοτόμες προσεγγίσεις. Για παράδειγμα, οι αξιολογήσεις ομότιμων

ΤΑΙΕΧ χρησιμοποιήθηκαν για τη διερεύνηση και την απόκτηση πληροφοριών για παρόμοια έργα που υλοποιήθηκαν σε άλλες ευρωπαϊκές χώρες.

Τέλος, προσφέρει ένα μοναδικό συνεργατικό εργασιακό περιβάλλον όπου κυβερνητικές υπηρεσίες, περιφερειακές και τοπικές αρχές, η Επιτροπή, διεθνείς χρηματοπιστωτικοί οργανισμοί και άλλοι μπορούν να μοιράζονται τη στρατηγική και επιχειρησιακή εμπειρογνώμοσή τους πέρα από διοικητικά και εδαφικά όρια. Αυτές οι στενές σχέσεις βοηθούν στην επίλυση προβλημάτων που προκαλούνται από τον κατακερματισμό και την πολυπλοκότητα των γνώσεων, καθώς και την αδύναμη διοικητική ικανότητα σε ορισμένες περιοχές όπου χρησιμοποιούνται κονδύλια της ΕΕ.

Ένας καταλύτης για αλλαγή

Μετά από τις επιτυχίες που σημειώθηκαν στο εξωτερικό, η περιφέρεια Prešov της Σλοβακίας έλαβε μέρος στην CuRI για την επίλυση συγκεκριμένων προβλημάτων. Ξεκίνησαν εργασίες με στοχευμένες δράσεις για την τόνωση της οικονομικής ανάπτυξης Snina, συμπεριλαμβανομένης της ενίσχυσης των δυνατοτήτων τουριστικής δρα-

στηριότητας στο Εθνικό Πάρκο Poloniny. Άλλα μέτρα έδωσαν έμφαση στη βελτίωση της ενεργειακής απόδοσης των δημόσιων κτιρίων και στη δημιουργία μιας νέας πλατφόρμας γεωδεδομένων (βλέπε πλαίσιο). Η περιφέρεια ανέπτυξε επίσης μια νέα προσέγγιση για την ενίσχυση του συστήματος επαγγελματικής εκπαίδευσης, κατάρτισης και εκπαίδευσης ενισχύοντας τις διασυνδέσεις μεταξύ τοπικών επιχειρήσεων και σχολείων δευτεροβάθμιας εκπαίδευσης.

Σύμφωνα με τον κ. Milan Majersky, πρόεδρο της περιφέρειας Prešov: «Η συνεργασία διεθνών εμπειρογνομόνων με την περιφέρεια δεν περιορίστηκε σε αναλυτικές εκθέσεις – η πρωτοβουλία αυτή ήταν καταλύτης για μια πολύ αναγκαία αλλαγή.»

Έναν χρόνο αργότερα, η CuRI επεκτάθηκε στη γειτονική περιφέρεια Banská Bystrica. Εδώ η έμφαση δίνεται στην υποστήριξη της βιώσιμης κινητικότητας και στην ανάπτυξη ολοκληρωμένων συστημάτων μεταφορών, στην ενίσχυση των δυνατοτήτων E&A των τοπικών εταιρειών και στη βελτίωση των υπηρεσιών πρόνοιας για τους ηλικιωμένους. Ακολουθώντας τις ορθές πρακτικές της γειτόνισσάς της, η εν λόγω περιφέρεια βρίσκει επίσης τρόπους να αντιστοιχίσει τις ανάγκες των τοπικών εργοδοτών σε επίπεδο δεξιοτήτων με αποφοίτους σχολείων. ➤

“Ήταν μεγάλη τιμή για την Παγκόσμια Τράπεζα να συνεργαστεί με την Ευρωπαϊκή Επιτροπή στην Πρωτοβουλία *Catching-up Regions*. Εκτιμήσαμε ιδιαίτερα την αξία της συστηματικής ανταλλαγής γνώσεων σε πραγματικό χρόνο μεταξύ περιφερειακών ομότιμων σχετικά με τα διαρθρωτικά εμπόδια και τις βιώσιμες λύσεις. Η εν λόγω πρωτοβουλία ήταν επίσης μια μοναδική ευκαιρία να διευρυνθούν οι γνώσεις σε παγκόσμιο επίπεδο σχετικά με την ανάπτυξη πολιτικής με βάση τον χώρο, που ελπίζουμε ότι θα χρησιμοποιηθεί προς όφελος των πιο φτωχών χωρών παγκοσμίως.”

Agur Benerji, Περιφερειακός Διευθυντής για τις χώρες της Ευρωπαϊκής Ένωσης, Όμιλος της Παγκόσμιας Τράπεζας

Η ΠΕΡΙΦΕΡΕΙΑ PREŠOV ΔΗΜΙΟΥΡΓΕΙ ΠΥΛΗ ΓΕΩΔΕΔΟΜΕΝΩΝ

Η περιφέρεια Prešov διαθέτει πλέον μια καινοτόμο πύλη γεωδεδομένων, που δίνει πρόσβαση σε άτομα μέσω διαδικτύου σε δημόσιες πληροφορίες. Η Περιφερειακή Πλατφόρμα Χωροταξικών και Ανοικτών Δεδομένων – που αναπτύχθηκε από εμπειρογνώμονες της Παγκόσμιας Τράπεζας – υποστηρίζει τις διαδικασίες ανάλυσης και λήψης αποφάσεων της περιφέρειας.

Η πύλη GeoPresov (<https://geopresovregion.sk>) μπορεί να χρησιμοποιείται δωρεάν από όλους. Παρέχει πληροφορίες για περιφερειακές και τοπικές υπηρεσίες, για παράδειγμα, σχετικά με την υγειονομική περίθαλψη, τις ιδιοκτησίες, την πολιτιστική κληρονομιά, τις επιχειρήσεις, τις υπηρεσίες έκτακτης ανάγκης και την εκπαίδευση.

Μια τοπική ομάδα εκπαιδεύτηκε όσον αφορά την εισαγωγή δεδομένων και τη διαχείριση της πύλης, ενώ εκπρόσωποι από την Prešov έμαθαν σχετικά με τον τρόπο λειτουργίας και συντήρησης μιας γεωπύλης κατά τη διάρκεια μιας επίσκεψης μελέτης στη Βρετανία της Γαλλίας. Χάρη σε αυτήν την πρωτοβουλία, άλλα τμήματα πολιτικής περιφερειακών αρχών έχουν στη διάθεσή τους ολοκληρωμένα σύνολα δεδομένων για τη διαμόρφωση αποφάσεων σχετικά με μελλοντικές επενδύσεις της περιφέρειας.



Μικρές κινήσεις

Στη Ρουμανία, η πρώτη φάση της CuRI έδωσε έμφαση κυρίως στις στρατηγικές καινοτομίες για έξυπνη εξειδίκευση (RIS3) στη βορειοανατολική και βορειοδυτική περιφέρεια. Τα κύρια αποτελέσματα είναι τα εξής:

- μια ολοκληρωμένη έκθεση για την πορεία των εργασιών ανάπτυξης και εφαρμογής των RIS3.
- κατάρτιση στρατηγικών RIS3 και σχεδίων δράσης με βάση διαδικασίες επιχειρηματικής ανακάλυψης.
- ανάπτυξη συγκεκριμένων κυβερνητικών δομών RIS3 και στις δύο πιλοτικές περιφέρειες.
- ανάπτυξη αποτελεσματικών δεξαμενών έργων.

Δεδομένης της επιτυχίας αυτών των δραστηριοτήτων, η χρηματοδότηση της ΕΕ ανακατανομήθηκε για την υποστήριξη διάφορων έργων έξυπνης εξειδίκευσης στις δύο περιφέρειες – 50 εκατομμύρια EUR από το Περιφερειακό Επιχειρησιακό Πρόγραμμα της χώρας.

Η CuRI επεκτείνεται επί του παρόντος σε όλες τις περιφέρειες της Ρουμανίας, δίνοντας μεγάλη έμφαση σε RIS3.

Για τη διατήρηση της δυναμικής και την αξιοποίηση των αποτελεσμάτων συγκεντρώθηκαν πόροι από διάφορα προγράμματα που χρηματοδοτούνται από την ΕΕ για να καταστεί δυνατή η ταχεία χρηματοδότηση των αποτελεσμάτων της πρωτοβουλίας.

Η Κροατία βρίσκεται στα πρώτα στάδια θέσπισης μέτρων μέσω της CuRI σε πέντε ανατολικές κομητείες: Vukovar-Srijem, Pozega-Slavonia, Osijek-Baranja, Slavonski Brod-Posavina και Virovitica-Podravina.

Η εύρεση περισσότερων αποτελεσματικών τρόπων αξιοποίησης των Διαρθρωτικών και Επενδυτικών Ταμείων της ΕΕ συνιστά προτεραιότητα. Για αυτόν τον λόγο, το Υπουργείο Περιφερειακής Ανάπτυξης της Κροατίας εργάζεται σε ένα έργο επικεφαλής του οποίου είναι η Παγκόσμια Τράπεζα. Ο σκοπός είναι η μεγιστοποίηση του αντίκτυπου της τρέχουσας χρηματοδοτικής περιόδου κονδυλίων της ΕΕ και παράλληλα η εφαρμογή μιας στρατηγικής προσέγγισης όσον αφορά τις δαπάνες από το 2021 μέχρι το 2027. Αυτό θα μπορούσε να οδηγήσει σε πρωτοβουλίες σε διάφορους τομείς, συμπεριλαμβανομένης της γεωργίας, των τροφίμων και της επεξεργασίας μετάλλων, της εκπαίδευσης, της καινοτομίας, της κοινωνικής ένταξης, της ΤΠΕ, του τουρισμού και των άμεσων ξένων επενδύσεων.

ΕΜΠΟΡΕΥΜΑΤΟΠΟΙΗΣΗ ΤΗΣ ΕΡΕΥΝΑΣ ΣΤΗ ΡΟΥΜΑΝΙΑ

Ιδρύματα ανώτερης εκπαίδευσης της Ρουμανίας και δημόσιοι ερευνητικοί οργανισμοί χρειάζονται βοήθεια για να φέρουν καινοτομία στην αγορά. Μέσω της CuRI, γίνονται προσπάθειες για την ανάπτυξη ικανότητας για τη μεταφορά τεχνολογίας και τη βελτίωση του επιπέδου τεχνολογικής ετοιμότητας των έργων E&A σε αυτούς τους οργανισμούς. Για παράδειγμα, δίνονται διευκρινίσεις για νομικά ζητήματα σχετικά με τη διανοητική ιδιοκτησία. Εξετάζεται επίσης η εφαρμογή κανονισμών περί κρατικής βοήθειας σχετικά με τη χρήση δημόσιων ερευνητικών υποδομών για εμπορικούς σκοπούς.

Προγράμματα κατάρτισης που διοργανώθηκαν με ερευνητικές ομάδες από τις πρώτες δύο περιφέρειες CuRI (Βορειοανατολική και Βορειοδυτική) έχουν προσδιορίσει εφαρμογές έργων με εμπορικές δυνατότητες. Έχουν χορηγηθεί 10 εκατομμύρια EUR επιπλέον από το Περιφερειακό Επιχειρησιακό Πρόγραμμα για την έναρξη ενός προγράμματος σε εθνικό επίπεδο με σκοπό την υποστήριξη των ΜΜΕ για δοκιμές και βελτίωση της εμπορικής βιωσιμότητας των ιδεών τους (απόδειξη αρχών).

Στο μέλλον, ενδέχεται επίσης οι ερευνητές να λαμβάνουν εξειδικευμένη καθοδήγηση ώστε τα έργα τους να προσαρμόζονται στις ανάγκες της αγοράς.



ΞΕΚΛΕΙΔΩΜΑ ΤΩΝ ΔΥΝΑΤΟΤΗΤΩΝ Ε&Α ΣΤΗΝ PODKARPACIE

Το Κέντρο Καινοτομίας Podkarpackie (PCI), που δημιουργήθηκε μέσω της CuRI, βοηθά την περιφέρεια να ενισχύει την επιχειρηματική και επιστημονική συνεργασία και να αξιοποιεί τα ερευνητικά και επιχειρηματικά ταλέντα της. Δίνει σε επιστήμονες και μηχανικούς, που εργάζονται σε τρία τοπικά πανεπιστήμια, πρόσβαση σε εξοπλισμό έρευνας και ανάπτυξης κορυφαίας ποιότητας και επαγγελματική εξειδίκευση.

Το PCI βοηθά τα πιο υποσχόμενα έργα Ε&Α σε τοπικά πανεπιστήμια να αξιοποιήσουν τις τεχνολογικές και εμπορικές δυνατότητές τους. Στο PCI, οι ερευνητές μπορούν να εργάζονται στην ανάπτυξη πρωτοτύπων με τη βοήθεια ειδικών στον τομέα των επιστημών και του εμπορίου. Το Κέντρο προσφέρει επίσης εμπορικές υπηρεσίες Ε&Α σε τοπικές εταιρείες και επιχειρηματίες που χρειάζονται επιπλέον υποστήριξη για την υλοποίηση των ιδεών τους. Κατά τη διάρκεια της CuRI, κατάλογοι επιστημονικών υποδομών σε τοπικά πανεπιστήμια βοήθησαν τις εταιρείες να κατανοήσουν καλύτερα πώς να τις χρησιμοποιήσουν σε εμπορικές δραστηριότητες.

Επιπλέον, πολλές επισκέψεις μελέτης διοργανώθηκαν στην Toulouse Tech Transfer της Γαλλίας, στο Aalto Design Factory της Φιλανδίας και στο Καθολικό Πανεπιστήμιο του Leuven στο Βέλγιο για να δουν πώς οι λειτουργούν αλλού οι μεταφορές τεχνολογίας.

Ο μακροπρόθεσμος στόχος του PCI είναι να ξεκλειδώσει τις δυνατότητες του οικοσυστήματος Ε&Α της Podkarpackie και να βελτιώσει τα σχετικά χαμηλά επίπεδα συνεργασίας μεταξύ τοπικών επιχειρήσεων και πανεπιστημίων.



Άλλες προτεραιότητες για την CuRI στην Κροατία ήταν η ανάπτυξη ικανοτήτων όσον αφορά την τοπική και περιφερειακή διακυβέρνηση και η προσπάθεια ανάσχεσης της μείωσης του πληθυσμού σε ορισμένες ανατολικές κομπίες δημιουργώντας νέες θέσεις εργασίας και τονώνοντας την οικονομία.

Σκέψη έξω από νόρμες και κανόνες

Μέσω της εισαγωγικής εφαρμογής της σε αυτές τις τέσσερις χώρες, η CuRI έχει αποφέρει πολλά θετικά οφέλη. Η επιπλέον υποστήριξη και η τεχνική συνδρομή στην προετοιμασία έργων έχουν εκτιμηθεί δεόντως από τις Διαχειριστικές Αρχές και τους δικαιούχους έργων. Τα διδάγματα που αποκομίστηκαν θα βοηθήσουν στις προετοιμασίες για την Πολιτική Συνοχής μετά το 2020.

Σύμφωνα με τον Marc Lemaître, τον Γενικό Διευθυντή Περιφερειακής Πολιτικής και Αστικής Ανάπτυξης, η CuRI έχει φέρει δημιουργικότητα και καινοτομία στη χάραξη πολιτικής και

καθιστά δυνατές τις δοκιμές νέων προσεγγίσεων στο πλαίσιο της Πολιτικής Συνοχής, πέρα από τυπικές επιλογές ή σενάρια συνήθους τακτικής.

«Ως αποτέλεσμα, απαιτείται από όλους τους εμπλεκόμενους ανοιχτή στάση, αποφασιστικότητα και θάρρος για να σκεφτόμαστε έξω από νόρμες και κανόνες», δηλώνει. «Το πιο επιτυχημένα πιλοτικά έργα ενσωματώνονται και υλοποιούνται, όσο το δυνατόν περισσότερο, στο πλαίσιο εθνικών ή περιφερειακών προγραμμάτων. Πιο γενικά, η CuRI έχει αποδείξει ότι μπορούμε να επιτύχουμε την υπερπήδηση εμποδίων για την οικονομική και κοινωνική ανάπτυξη μέσω διαρθρωτικών μεταρρυθμίσεων σε περιφερειακό και τοπικό επίπεδο.»

ΜΑΘΕΤΕ ΠΕΡΙΣΣΟΤΕΡΑ

<https://europa.eu/!GW33Kn>

ΠΡΟΓΡΑΜΜΑ ΓΙΑ ΤΑ ΜΕΣΑ ΕΝΗΜΕΡΩΣΗΣ YOUTH4REGIONS



Ακολουθεί άλλο ένα άρθρο που υποβλήθηκε από νεαρό δημοσιογράφο που συμμετείχε στον διαγωνισμό ιστολογίου YOUTH4REGIONS.

Το πρόγραμμα για τα μέσα ενημέρωσης Youth4Regions υποστηρίζει την ανάπτυξη της επόμενης γενιάς δημοσιογράφων ειδικευμένων στην περιφερειακή πολιτική. Ενθαρρύνει αυτούς τους νεαρούς Ευρωπαίους να επικοινωνούν σχετικά με έργα που χρηματοδοτούνται από την ΕΕ.

Φόρουμ για τις ΠΟΛΕΙΣ του 2020: τα τοπικά προβλήματα απαιτούν τοπικές λύσεις

Η Iskra Tsankova επιλέγει τις πιο σημαντικές στιγμές από την επίσκεψή της στο Φόρουμ για τις ΠΟΛΕΙΣ στο Πόρτο της Πορτογαλίας στα τέλη Ιανουαρίου του 2020.

Η βιωσιμότητα σημαίνει ότι προκαλούμε μικρή ή μηδαμινή ζημιά στο περιβάλλον, εξασφαλίζοντας έτσι τη συνέχεια σε μακροπρόθεσμο επίπεδο. Το Φόρουμ για τις ΠΟΛΕΙΣ που ολοκληρώθηκε πρόσφατα έδειξε πώς αλλάζουν οι πόλεις προς αυτήν την κατεύθυνση, χάρη στην Πολιτική Συνοχής.

Κατά τη φετινή χρονιά αυτής της διετούς εκδήλωσης, που διοργανώθηκε στην πόλη του Πόρτο, παρευρέθηκαν περίπου 800 συμμετέχοντες από όλη την Ευρώπη. Ωστόσο, οι παρευρισκόμενοι είχαν την αίσθηση ότι ήταν μέρος κάτι πολύ μεγαλύτερου – μιας εκδήλωσης όπου συγκεντρώνονται άτομα από όλη την Ευρώπη με τον ίδιο στόχο: τη διατήρηση της οικονομικής ανάπτυξης στα κράτη μέλη παράλληλα με την ικανοποίηση των αναγκών των διαφορετικών περιφερειών.

Επιπλέον, ήταν ευκαιρία να δούμε πώς η Ευρωπαϊκή Επιτροπή μπορεί να εργαστεί καλύτερα με τις πόλεις σχετικά με ζητήματα όπως η κλιματική αλλαγή, η ψηφιοποίηση και η κυκλική οικονομία.

Καθώς έχω γεννηθεί και μεγαλώσει στην πρωτεύουσα της Βουλγαρίας, τη Σόφια, και καθώς εργάζομαι σαν δημοσιογράφος τα τελευταία δύο χρόνια, μπορώ να θυμηθώ πολλά προβλήματα



Η Iskra Tsankova είναι προπτυχιακή φοιτήτρια στο Τμήμα Δημοσιογραφίας και Μέσων Μαζικής Επικοινωνίας.

Στο παρελθόν ήταν δημοσιογράφος και τώρα εργάζεται ως αναλύτρια μέσω

ενημέρωσης. Η Iskra ενδιαφερόταν πάντα για τις διεθνείς σχέσεις και πιο συγκεκριμένα για την ΕΕ και τις πολιτικές της.

στη χώρα για τα οποία έχουν χρειαστεί βελτιώσεις με το πέρασμα του χρόνου. Το ένα είναι η ανάγκη για επενδύσεις και εργασίες για ενιαίες υποδομές και αστικές μεταφορές. Και αυτό δεν έχει περάσει απαρατήρητο από την Ευρωπαϊκή Επιτροπή.

Κατά τη διάρκεια του Φόρουμ για τις ΠΟΛΕΙΣ, υπήρχαν πολλά παραδείγματα επιτυχημένων έργων που υλοποιήθηκαν χάρη στη χρηματοδότηση από την Πολιτική Συνοχής και το Αστικό Θεματολόγιο για την ΕΕ. Ένα εξ αυτών ήταν το δεύτερο στάδιο των ενιαίων αστικών μεταφορών της Σόφιας που βασίζεται στα αποτελέσματα που επιτεύχθηκαν κατά το στάδιο ένα, παρέχοντας έτσι στην πόλη ένα ενιαίο σύστημα δημόσιων συγκοινωνιών που είναι φιλικό προς το περιβάλλον και οικονομικά

συμφέρον. Αυτό αποδεικνύει πώς ένα καθημερινό πρόβλημα που αντιμετωπίζουν οι κάτοικοι της Σόφιας αναγνωρίστηκε σαν προτεραιότητα από την ΕΕ και έτσι έλαβε χρηματοδότηση.

Το τοπικό πρόβλημα στη Σόφια μπορεί να θεωρηθεί ως ένα παράδειγμα του τρόπου που η Πολιτική Συνοχής και το Αστικό Θεματολόγιο της ΕΕ λειτουργούν πραγματικά και του τι είναι σημαντικό για την ικανοποίηση των αναγκών των πολιτών σε όλα τα κράτη μέλη της ΕΕ.

Κατά τη συμμετοχή της στο Φόρουμ για τις ΠΟΛΕΙΣ, η Ευρωπαϊκή Επίτροπος αρμόδια για τη Συνοχή και τις Μεταρρυθμίσεις, Ελίζα Φερέιρα, υπογράμμισε ότι τα τοπικά προβλήματα απαιτούν τοπικές λύσεις. Η Ευρωπαϊκή Ένωση θα ήθελε μια λιγότερο κατακερματισμένη και πιο συνοχική προσέγγιση. Κάθε στρατηγική στο μέλλον πρέπει να έχει έναν βασικό στόχο. Και οι στόχοι του έργου ενιαίων αστικών μεταφορών της Σόφιας είναι η βιώσιμη, πολυλειτουργική, αστική κινητικότητα, τα ψηφιακά συστήματα και η ενιαία ανάπτυξη σε αστικές περιοχές.

Σύμφωνα με την Επίτροπο, η χρηματοδότηση πρέπει να παρέχεται απευθείας στις πόλεις για την περιφερειακή ανάπτυξή τους. Αλλά το πιο σημαντικό πράγμα δεν είναι μόνο τα χρήματα – είναι

όταν γίνεται μια λειτουργική μέθοδος που παράγει αποτελέσματα, που είναι ακριβώς αυτό που απέδειξε το Φόρουμ για τις ΠΟΛΕΙΣ το 2020.

Η βιωσιμότητα μπορεί να οριστεί επίσης ως μια κοινωνικο-οικολογική διαδικασία που χαρακτηρίζεται από την επιδίωξη ενός κοινού ιδανικού. Το ιδανικό του Φόρουμ για τις ΠΟΛΕΙΣ είναι η διαμόρφωση ενός βιώσιμου αστικού μέλλοντος στις πόλεις. Η περιφερειακή ανάπτυξη είναι ο πυρήνας της παγκόσμιας ανάπτυξης, και εκδηλώσεις όπως αυτή είναι ένα σημαντικό βήμα προς τον εκσυγχρονισμό των κρατών μελών της ΕΕ διατηρώντας παράλληλα αυτό που είναι σημαντικό, δηλαδή το περιβάλλον και την πολιτιστική κληρονομιά. ■

ΜΑΘΕΤΕ ΠΕΡΙΣΣΟΤΕΡΑ

https://ec.europa.eu/regional_policy/en/conferences/cities_forum_pt/



Η Επίτροπος Ελίζα Φερέιρα μαζί με τα μέλη του πάνελ Karl-Heinz Lambertz, Πρόεδρου της Επιτροπής των Περιφερειών και, Jan Olbrycht, Ευρωβουλευτή, απαντά σε ερωτήσεις του κοινού κατά τη διάρκεια του Φόρουμ για τις Πόλεις του 2020



Ουγγαρία: οικοδομώντας ένα πιο δίκαιο και έξυπνο μέλλον

Το ουγγρικό κοινοβούλιο, Βουδαπέστη

Η Ουγγαρία έχει πλούσιο φυσικό τοπίο και ποικιλότητα πολιτιστική κληρονομιά. Παρόλο που οι επενδύσεις της ΕΕ σκοπό έχουν να προστατεύσουν αυτές τις ξεχωριστές ιδιότητες, η χρηματοδότηση της πολιτικής συνοχής θα προσπαθήσει να εκσυγχρονίσει την ψηφιακή καινοτομία και το ενεργειακό μίγμα της χώρας.

Με μια έκταση 93 011 τετραγωνικών χιλιομέτρων, η Ουγγαρία είναι περικλειστη στην Κεντρική Ευρώπη. Συνορεύει με τη Ρουμανία στα ανατολικά, με την Κροατία και τη Σλοβενία στα νοτιοδυτικά, με την Αυστρία στα δυτικά και με τη Σλοβακία στα βόρεια. Συνορεύει επίσης με τρίτες χώρες, με τη Σερβία στα νότια και την Ουκρανία στα βορειοανατολικά.

Η γεωγραφία της χώρας ορίζεται από δύο μεγάλα κανάλια νερού, τον Tisza και τον Δούναβη. Η λοφώδης περιοχή Dunántúl, το όνομα της οποίας σημαίνει «πέρα από τον Δούναβη», καλύπτει τη δυτική Ουγγαρία και περιλαμβάνει τη μεγαλύτερη λίμνη στην Κεντρική Ευρώπη, τη Λίμνη Μπάλατον. Το ανατολικό τμήμα της Ουγγαρίας καλύπτεται από τα μεγαλύτερα φυσικά βοσκοτόπια της Ευρώπης, τη Μεγάλη Ουγγρική Πεδιάδα, και από οροσειρές στα βόρεια. Η πρωτεύουσα της χώρας, η Βουδαπέστη, βρίσκεται στην Κεντρική Ουγγαρία.

Η Ουγγαρία έχει 10 εθνικά πάρκα και 35 προστατευμένες περιοχές. Διαθέτει το μεγαλύτερο σύστημα σπηλαίων θερμού νερού στον κόσμο και τη δεύτερη μεγαλύτερη θερμή λίμνη για κολύμπι. Κάθε χρόνο, εκατομμύρια τουρίστες συρρέουν στα διάσημα σπα της χώρας.

Από τα 9,77 εκατομμύρια κατοίκους, εκτιμάται ότι το 7% είναι Ρομά. Η ένταξη αυτών των κοινοτήτων, που ιστορικά έχουν υποστεί διώξεις, είναι προτεραιότητα τόσο για την Ουγγαρία όσο και για την ΕΕ.

Οι κύριες βιομηχανίες της χώρας περιλαμβάνουν τη γεωργία και την επεξεργασία τροφίμων, τη φαρμακοβιομηχανία, την αυτοκινητοβιομηχανία, την κατασκευή μηχανημάτων, την ΤΠΕ και τα ηλεκτρικά αγαθά. Άλλοι σημαντικοί τομείς καλύπτουν το χονδρικό και το λιανικό εμπόριο, τις μεταφορές και τον τουρισμό. Η χώρα έχει το δικό της νόμισμα, το Ουγγρικό Φιορίνι (HUF), αλλά επί του παρόντος προετοιμάζεται να υιοθετήσει το ευρώ.

Η Ουγγαρία έχει οικονομία που βασίζεται στις εξαγωγές με ιδιαίτερη έμφαση στο εξωτερικό εμπόριο. Το εσωτερικό εμπόριο εντός της ΕΕ αντιστοιχεί στο 82% των εξαγωγών της Ουγγαρίας, σχεδόν το ένα τρίτο του οποίου είναι με τη Γερμανία.

Το κατά κεφαλή ΑΕγχΠ της Ουγγαρίας αυξήθηκε κατά 57% από το 2003 μέχρι το 2017, και η χώρα θέτει με επιτυχία υπό έλεγχο την ανεργία, με ποσοστό ανεργίας 3,4%, πολύ πιο κάτω από τον μέσο όρο της ΕΕ της τάξης του 6,2% το 2019.

Κλείσιμο του περιφερειακού χάσματος

Όλες οι περιφέρειες, με εξαίρεση την Κεντρική Ουγγαρία, έχουν κατά κεφαλή ΑΕγχΠ κάτω από το 75% του μέσου όρου της ΕΕ, που υποδηλώνει ότι το βιοτικό επίπεδο εκτός των μεγάλων πόλεων της Ουγγαρίας είναι χαμηλό συγκριτικά με την υπόλοιπη ΕΕ. Το ΑΕγχΠ και η ανάπτυξη είναι ιδιαίτερα χαμηλά στα νοτιοδυτικά και ανατολικά της χώρας.

Από το 2013, πάνω από το ένα τρίτο (34%) του συνολικού πληθυσμού διέτρεχε τον κίνδυνο φτώχειας ή κοινωνικού αποκλεισμού. Είναι σημαντική η ένταξη των περιθωριοποιημένων κοινοτήτων, όπως οι Ρομά, και η αντιμετώπιση των εδαφικών ανισοτήτων της χώρας.

Από το 2004, 55,2 δισεκατομμύρια EUR έχουν επενδυθεί στην Ουγγαρία στο πλαίσιο των Ευρωπαϊκών Διαρθρωτικών και Επενδυτικών Ταμείων (ΕΔΕΤ). Το μεγαλύτερο μέρος της χρηματοδότησης της Πολιτικής Συνοχής έχει κορηγηθεί σε λιγότερο αναπτυγμένες περιφέρειες. Παράλληλα, τα Ευρωπαϊκά Διαρθρωτικά και Επενδυτικά Ταμεία (ΕΔΕΤ) έχουν χρησιμοποιηθεί για τη δημιουργία θέσεων εργασίας και τη μείωση των περιφερειακών ανισοτήτων.

Μέχρι το 2020, πάνω από 280 000 άτομα – συμπεριλαμβανομένων ατόμων με χαμηλό επίπεδο δεξιοτήτων και περιθωριοποιημένων ατόμων – αναμένεται να επωφεληθούν από πρωτοβουλίες απασχόλησης μέσω των ΕΔΕΤ. Ελπίζουμε ότι 7 000 μετανάστες και μειονότητες, συμπεριλαμβανομένων των Ρομά, θα επωφεληθούν από προγράμματα κοινωνικής ανάπτυξης.

Μετά το 2020, η οικονομία της Ουγγαρίας πρέπει να προσαρμοστεί στην παγκοσμιοποίηση και να διασφαλίσει υψηλή ποιότητα ζωής για τους πολίτες της. Η Επιτροπή έχει καλέσει την Ουγγαρία να εστιάσει την επενδυτική πολιτική της σε συστήματα ενέργειας και μεταφορών με χαμηλές εκπομπές διοξειδίου του άνθρακα, στην έρευνα και στην καινοτομία, στις υποδομές επεξεργασίας αποβλήτων, καθώς και στην ενεργειακή απόδοση και στην αποδοτικότητα πόρων.

Έξυπνες και οικολογικές πρωτοβουλίες

Μέχρι τώρα, η Ουγγαρία έχει κάνει μέτριες καινοτομίες. Η Επιτροπή προτείνει τη χορήγηση του 35% του προϋπολογισμού της Πολιτικής Συνοχής της χώρας για την περίοδο 2021-2027 για την προώθηση της καινοτομίας και της έξυπνης εξειδίκευσης. Η εν λόγω χρηματοδότηση θα στηρίξει την υιοθέτηση ψηφιακών συστημάτων και την ανάπτυξη δεξιοτήτων που συνδέονται με την καινοτομία. Αυξάνοντας τον αριθμό των πρωτοπόρων ουγγρικών εταιρειών, περισσότερα ερευνητικά αποτελέσματα μπορούν να εξελιχθούν σε νέα προϊόντα και υπηρεσίες.

Η κάλυψη ευρυζωνικής σύνδεσης ήδη βελτιώνεται: 1 εκατομμύρια επιπλέον νοικοκυριά έχουν αποκτήσει πρόσβαση σε ευρυζωνική σύνδεση από το 2013, χάρη σε ΕΔΕΤ. Ειδική προσοχή πρέπει να δοθεί στο ηλεκτρονικό εμπόριο καθώς ούτε οι καταναλωτές ούτε οι επιχειρήσεις της χώρας το εκμεταλλεύονται πλήρως, περισσότερες επενδύσεις πρέπει να κατευθυνθούν προς την ψηφιοποίηση.

Η τρέχουσα οικονομία είναι σχετικά ενεργοβόρα, επομένως είναι σημαντική η βελτίωση της απόδοσης και η μετάβαση σε ανανεώσιμες πηγές ενέργειας. Η Επιτροπή προτείνει τη χορήγηση του 30% του προϋπολογισμού της πολιτικής συνοχής της Ουγγαρίας για την υποστήριξη οικολογικότερων συστημάτων – για παράδειγμα, την αντικατάσταση των απαρχαιωμένων λεβήτων ορυκτών καυσίμων και την προώθηση βιώσιμων και προσβάσιμων τρόπων μεταφοράς, όπως οι δημόσιες συγκοινωνίες, οι εσωτερικές πλωτές οδοί και η ενεργή μεταφορά, όπως το ποδήλατο και το περπάτημα.

Η χώρα ήδη κάνει προσπάθειες για τη διατήρηση της πλούσιας φυσικής κληρονομιάς της και τη βελτίωση των περιβαλλοντικών επιδόσεών της αλλά χρειάζεται περαιτέρω υποστήριξη. Οι δραστηριότητες ενισχυμένης συνεργασίας με τις γειτονικές χώρες αναμένεται να συμβάλλουν στην περιβαλλοντική διατήρηση, ιδίως των μεγάλων ποταμών της Ουγγαρίας, υποστηρίζοντας παράλληλα την κοινωνική και πολιτιστική ανάπτυξη.

Η χρηματοδότηση της πολιτικής συνοχής θα συνεχίσει να προσφέρει περισσότερες ευκαιρίες για μειονεκτούντες ομάδες όπως παιδιά, περιθωριοποιημένες κοινότητες Ρομά και άτομα με αναπηρίες. Η Επιτροπή προτείνει μια πιο ολιστική προσέγγιση όσον αφορά την εδαφική ανάπτυξη και επενδύει σε νέα μέτρα για την εξάλειψη προκαταλήψεων.

Η Ουγγαρία είναι έτοιμη να επωφεληθεί από τους δεσμούς της με γειτονικές χώρες μέσω της Στρατηγικής της Περιοχής του Δούναβη και των διασυνοριακών προγραμμάτων Interreg με τη Σερβία. Παρόλο που η ιστορία της τη δένει με άλλες χώρες της κεντρικής και της ανατολικής Ευρώπης, το μέλλον της θα τη συνδέσει με την παγκόσμια αγορά. ➤

Ο τομέας φαρμακευτικών προϊόντων της Ουγγαρίας που βασίζεται στην έρευνα είναι ο κύριος μοχλός ιατρικής πρόοδου και καινοτομίας σε όλη τη χώρα



Γερά θεμέλια στηρίζουν τα φιλόδοξα πλάνα της Ουγγαρίας

Ο Υπουργός Καινοτομίας και Τεχνολογίας, László Palkovics, μιλά για την επόμενη προγραμματική περίοδο κατά την οποία ο κύριος στόχος της χώρας θα είναι η βελτίωση της οικονομικής και κοινωνικής ανταγωνιστικότητας.



Τι ελπίζει να πετύχει η Ουγγαρία κατά την περίοδο 2021-2027; Και ποιοι είναι οι πιο σημαντικοί επενδυτικοί τομείς για την εν λόγω περίοδο;

Στηρίζομαστε στα αποτελέσματα και τις εμπειρίες της τρέχουσας προγραμματικής περιόδου, έχοντας στο μυαλό μας μεγάλες αλλαγές σε οικονομικό και κοινωνικό επίπεδο που πραγματοποιήθηκαν στην Ουγγαρία τα τελευταία χρόνια, στις οποίες έχουν συμβάλει σημαντικά τα ταμεία της ΕΕ.

Ο κύριος στόχος μας για την περίοδο 2021-2027 είναι η αύξηση της ανταγωνιστικότητας της Ουγγαρίας τόσο σε οικονομικό όσο και σε κοινωνικό επίπεδο. Μια φιλόδοξη Ευρώπη χρειάζεται έναν φιλόδοξο προϋπολογισμό.

Με βάση τις στρατηγικές της κυβέρνησης, υπάρχουν έξι κύριοι στόχοι:

- Να ενισχυθεί η παραγωγικότητα και η ικανότητα καινοτομίας των ουγγρικών ΜΜΕ για να γίνουν βασικοί παράγοντες στον διεθνή οικονομικό ανταγωνισμό.
- Να αυξηθούν τα ποσοστά απασχόλησης και να βελτιωθούν οι συνθήκες παραγωγικότητας και απασχόλησης.

- Να γίνουν επενδύσεις σε υποδομές που συμβάλλουν ιδιαίτερα στην ενίσχυση της ανταγωνιστικότητας.
- Να αυξηθεί η διασυνοριακή συνεργασία με γειτονικές περιφέρειες.
- Να δοθεί κεντρικός ρόλος στην έρευνα, στην ανάπτυξη και στην καινοτομία.
- Να διευκολυνθεί η ευρεία χρήση ανανεώσιμης ενέργειας και να ενθαρρυνθεί η μετάβαση σε μια πιο οικολογική βιομηχανία χαμηλών εκπομπών διοξειδίου του άνθρακα οδηγώντας σε μια κυκλική οικονομία για την καταπολέμηση της κλιματικής αλλαγής.

Ποιες θεωρείτε μέχρι τώρα χαμένες ευκαιρίες ανάπτυξης και πώς θα αντιμετωπίσετε αυτές αλλά και τις επίμονες περιφερειακές διαφορές, κατά την επόμενη περίοδο;

Η Ουγγαρία εφάρμοσε μια επιτυχημένη αναπτυξιακή πολιτική κατά την περίοδο 2014-2020. Η κυβέρνηση δαπάνησε το 60% των κονδυλίων της για αύξηση της ανταγωνιστικότητας και υποστήριξη των ΜΜΕ και τα αποτελέσματα είναι πολύ

ορατά: από το 2010 μέχρι το 2018, η παραγωγικότητα των ΜΜΕ στην Ουγγαρία αυξήθηκε γρηγορότερα από τις υπόλοιπες χώρες του Βίσεγκραντ. Οι επενδύσεις που χρηματοδοτούνται από την ΕΕ ενδέχεται να είναι ο κύριος λόγος για την αύξηση της παραγωγικότητας.

Έχουν εισαχθεί πολλές καινοτόμες μέθοδοι. Η ασφαλής υλοποίηση των έργων επιτυγχάνεται με ένα νέο καινοτόμο σύστημα χρηματοδότησης που δίνει τη δυνατότητα στους αιτούντες να έχουν μεγαλύτερη ευελιξία και να βασίζονται λιγότερο σε τράπεζες. Η έλλειψη υποχρέωσης για χρηματοοικονομική εγγύηση και η επιλογή της αναβαλλόμενης ίδιας συνεισφοράς μπορεί να βοηθήσει περαιτέρω στη βελτίωση της ρευστότητας των αιτούντων.

Τα διοικητικά καθήκοντα έχουν απλοποιηθεί. Η νομοθεσία, που περιλαμβάνει 24 διαφορετικούς νόμους, έχει αλλάξει σε ένα ενοποιημένο κυβερνητικό διάταγμα ενώ ολόκληρο το σύστημα υποστήριξης έχει επαναρυθμιστεί.

Η Ουγγαρία ηγείται των χωρών του Βίσεγκραντ όσον αφορά την αξιοποίηση των κονδυλίων της ΕΕ, έχοντας ήδη απορρο-

“...από το 2010 μέχρι το 2018, η παραγωγικότητα των ΜΜΕ στην Ουγγαρία αυξήθηκε γρηγορότερα από τις υπόλοιπες χώρες του Βίσεγκραντ. Οι επενδύσεις που χρηματοδοτούνται από την ΕΕ ενδέχεται να είναι ο κύριος λόγος για την αύξηση της παραγωγικότητας.”

φύσει το 43% του συνολικού χρηματοπιστωτικού πλαισίου της, που είναι πάνω από τον μέσο όρο της ΕΕ (39%).

Παρόλο που τα ποσοστά ανάπτυξης της Ουγγαρίας συγκρατούνται μεταξύ των καλύτερων στην ΕΕ, παραμένει το πέμπτο λιγότερο αναπτυγμένο κράτος μέλος με ποσοστό ανάπτυξης 69% του μέσου όρου του κατά κεφαλή ΑΕγχΠ της ΕΕ. Επιπλέον, είναι το ένα από τα δύο μόνο κράτη μέλη όπου το επίπεδο ανάπτυξης των περισσότερων περιφερειών παραμένει κάτω του 50% του μέσου όρου της ΕΕ. Αυτός είναι ένας λόγος που επιμένουμε στην άποψή μας ότι η πρόταση της Ευρωπαϊκής Επιτροπής περί μείωσης του Ταμείου Συνοχής στο Πολυετές Δημοσιονομικό Πλαίσιο για την περίοδο 2021-2027 είναι απαράδεκτη. Η μείωση των περιφερειακών ανισοτήτων αποτελεί μεγάλη πρόκληση, όπου χρειάζονται πολύπλοκες εξελίξεις και σημαντικές επενδύσεις για την επίτευξη των στόχων μας.

Ποιες είναι οι πιο σημαντικές προκλήσεις της χώρας όσον αφορά μια οικονομία με ουδέτερο ισοζύγιο άνθρακα, καθαρή ενέργεια και βιώσιμες μεταφορές;

Ο στόχος της κυβέρνησης είναι η παροχή καθαρής, έξυπνης και οικονομικά προσιτής ενέργειας για καταναλωτές. Επιπλέον, οι κύριοι στόχοι της είναι η ενίσχυση της ασφάλειας της παροχής ενέργειας, η μεταμόρφωση του ενεργειακού τομέα ώστε να γίνει πιο φιλικός προς το κλίμα, καθώς και η τόνωση ευκαιριών καινοτομίας που είναι σημαντικές για την οικονομική ανάπτυξη.

Ένας ακόμα στόχος είναι το μεγαλύτερο μέρος της ηλεκτρικής ενέργειας της Ουγγαρίας να παράγεται από δύο πηγές: πυρηνικές και ανανεώσιμες, κυρίως εγκαταστάσεις ηλιακής ενέργειας. Χρησιμοποιώντας συνδυαστικά την ηλιακή και την πυρηνική ενέργεια, μέχρι το 2030, το 90% της παραγωγής ηλεκτρικής ενέργειας της Ουγγαρίας δεν θα βασίζεται στον άνθρακα. Μέχρι το 2040, οι εισαγωγές ηλεκτρικής ενέργειας της Ουγγαρίας θα μειωθούν από τον τρέχοντα μέσο όρο που κυμαίνεται άνω του 30% σε κάτω του 20%.

Επιπλέον, έχουμε σκοπό να μειωθούν οι εκπομπές αερίων του θερμοκηπίου κατά 40% τουλάχιστον μέχρι το 2030 συγκριτικά με τα επίπεδα του 1990. Δεσμευόμαστε επίσης να αυξήσουμε το τρέχον ποσοστό του 14% της ανανεώσιμης ενέργειας σε τουλάχιστον 21% μέχρι το 2030, καθιστώντας πιο οικολογικό και ανταγωνιστικό το σύστημα θέρμανσης.

Οι πιο οικολογικές μεταφορές είναι το κλειδί για την επίτευξη των στόχων περί κλίματος. Η Ουγγαρία πρωτοστατεί στην ανάπτυξη ηλεκτρικής κινητικότητας στην περιοχή, με 672 σταθμούς φόρτισης σε όλη τη χώρα και πάνω από 14000 οικολογικές πινακίδες κυκλοφορίας στους δρόμους.

Πώς κρίνετε τις επιδόσεις και τη θέση της ουγγρικής οικονομίας σε διεθνές επίπεδο;

Όσον αφορά τις επιδόσεις καινοτομίας, ο ετήσιος ευρωπαϊκός πίνακας αποτελεσμάτων στον τομέα της καινοτομίας της Ευρωπαϊκής Επιτροπής κατατάσσει την Ουγγαρία

στις τελευταίες θέσεις των χωρών με μέτρια αποτελέσματα στον τομέα της καινοτομίας, και ακολουθεί η Ρουμανία, η Βουλγαρία, η Κροατία, η Πολωνία και η Λετονία. Όλες οι χώρες του Βίσεγκραντ εμπίπτουν στην εν λόγω κατηγορία.

Η Ουγγαρία έχει σημειώσει απίστευτη ανάπτυξη τα τελευταία δύο χρόνια, με κατά κεφαλή ΑΕγχΠ της τάξης του 70% του μέσου όρου της ΕΕ μέχρι το 2018, και η αύξησή του κυμάνθηκε κατά μέσο όρο 4% τον χρόνο. Στις προβλέψεις της το φθινόπωρο του 2019, η Ευρωπαϊκή Επιτροπή προέβλεψε ότι το πρωτογενές έλλειμμα θα μειωνόταν από 2,3% του ΑΕγχΠ το 2018 σε 1,8% του ΑΕγχΠ το 2019. Η βελτίωση οφείλεται κυρίως στη μέτρια αύξηση των τρεχουσών δαπανών συγκριτικά με το ΑΕγχΠ.

Τέλος, σύμφωνα με τα πιο πρόσφατα στοιχεία, το καθαρό υπόλοιπο των εξαγωγών συνέβαλε θετικά στην αύξηση του ΑΕγχΠ (στο τρίτο τρίμηνο του 2019). Η επέκταση όσον αφορά τις επενδύσεις αποδίδεται στην ανάπτυξη ικανότητας στις βιομηχανίες κατασκευών και μεταποίησης, ενώ μπορεί επίσης να παρατηρηθεί συνεχής θετική συνεισφορά του καθαρού υπολοίπου των εξαγωγών στην αύξηση του ΑΕγχΠ. ■

Πρωτοπόροι στην επιστήμη λέιζερ

Το Extreme Light Infrastructure (ELI) είναι ένα καινοτόμο έργο που προωθεί την εθνική και ευρωπαϊκή έρευνα δημιουργώντας μια διεθνώς αναγνωρισμένη ερευνητική υποδομή, ανοιχτή σε ειδικούς από τον ακαδημαϊκό και ιδιωτικό επιστημονικό χώρο, καθώς και τον επιχειρηματικό τομέα. Το 2006, χαρακτηρίστηκε από το Ευρωπαϊκό Στρατηγικό Φόρουμ Ερευνητικών Υποδομών σαν ένα από τα έργα με τη μεγαλύτερη προτεραιότητα για την Ευρώπη στον τομέα ερευνητικών υποδομών. Το έργο έχει συμβάλει στη διακοπή της μετανάστευσης ατόμων υψηλού μορφωτικού επιπέδου, κρατώντας τους τοπικούς ερευνητές, προσφέροντάς τους κορυφαίες ερευνητικές θέσεις εργασίας και προσελκύοντας ειδικούς από άλλες χώρες.



ΚΟΣΤΟΣ ΕΡΓΟΥ:
130 εκατομμύρια

**ΧΡΗΜΑΤΟΔΟΤΗΣΗ
ΕΕ:**
120 εκατομμύρια EUR

(100% ΕΤΠΑ)

Ο απώτερος στόχος του Έργου ELI-ALPS – του ουγγρικού πυλώνα αυτής της πανευρωπαϊκής υποδομής λέιζερ – είναι να διασφαλίσει την ανταγωνιστικότητα της ΕΕ και να διατηρήσει την ηγετική θέση της ευρωπαϊκής επιστήμης λέιζερ. Ως αποτέλεσμα, το έργο θα διασφαλίσει ότι η Ευρώπη παραμένει στο επίκεντρο της έρευνας υψηλής τεχνολογίας.

Το έργο αποδεικνύει επίσης τι μπορεί να επιτύχει η διασυνοριακή συνεργασία, με την Τσεχία, τη Ρουμανία και την Ουγγαρία να εμπλέκονται στην κατασκευή των εγκαταστάσεων του ELI. Το έργο ELI-ALPS θα καθιερώσει μια ερευνητική εγκατάσταση με βάση το λέιζερ στην πόλη Szeged όπου θα παράγονται παλμοί φωτός μερικών δεκάδων attosecond. Οι εν λόγω παλμοί χρησιμοποιούνται για βασική και εφαρμοσμένη έρευνα και είναι απαραίτητοι για την παρατήρηση στοιχειωδών διαδικασιών σε άτομα και μόρια, καθώς και για την αναπαράσταση αλληλεπιδράσεων σωματιδίων του φωτός στην επιφάνεια στερεών σωμάτων.

<https://www.eli-alps.hu/>

<https://europa.eu/!DG74NV>

Ηλιακοί συλλέκτες ενισχύουν την περιφερειακή ενεργειακή απόδοση



ΚΟΣΤΟΣ ΕΡΓΟΥ:
377 000 EUR

**ΧΡΗΜΑΤΟΔΟΤΗΣΗ
ΕΕ:**
336 000 EUR
(89% ΕΤΠΑ)

Χάρη στη χρηματοδότηση περίπου 365 000 EUR, η Διεύθυνση Διαχείρισης Υδάτων της περιφέρειας Κεντρικής Τισζα κατασκεύασε δύο μικρές εγκαταστάσεις ηλιακής ενέργειας στην τοποθεσία Tisza II στην Kisköre και στον σταθμό άντλησης Érfű στην Abádszalók. Η Διεύθυνση λειτουργεί τη μεγαλύτερη εγκατάσταση διαχείρισης υδάτων, τη δεξαμενή Kisköre (Tisza-tó). Η υδροηλεκτρική εγκατάσταση που συνορεύει με τη δεξαμενή παράγει ηλεκτρική ενέργεια και είναι μέρος των πιο σημαντικών υποδομών της χώρας, γεγονός που καθιστά την ομαλή λειτουργία του χώρου απαραίτητη. Οι εγκαταστάσεις ηλιακής ενέργειας παρέχουν συνεχή λειτουργία των δύο χώρων ακόμα και όταν υπάρχει παρατεταμένη διακοπή

ρεύματος. Ως αποτέλεσμα, εγκαταστάθηκαν 529 πολυκρυσταλλικοί ηλιακοί συλλέκτες στη στέγη μιας αποθήκης στην Kisköre. Η ενεργειακή ικανότητα που παρέχεται καλύπτει την ετήσια κατανάλωση ηλεκτρικής ενέργειας περίπου 60 με 70 νοικοκυριών.

Στην Abádszalók, η Διεύθυνση Διαχείρισης Υδάτων της περιφέρειας Κεντρικής Τισζα εγκατέστησε 286 ηλιακούς συλλέκτες με τεχνολογία έμπηξης πασσάλων, που αντιστοιχούν στην ετήσια κατανάλωση 30 με 40 νοικοκυριών. Το έργο βοηθά την περιφέρεια να αυξήσει την κατανάλωση ανανεώσιμης ενέργειας και να μειώσει τις εκπομπές των αερίων του θερμοκηπίου.

Η εκπαίδευση και η βιομηχανία μαθαίνουν μαζί

Το Πανεπιστήμιο της Miskolc, σε σύμπραξη με την BorsodChem, την EMI Public Company for Quality Control and Innovation in Building and Construction (Δημόσια Εταιρεία Ποιοτικού Ελέγχου και Καινοτομίας στον Τομέα των Οικοδομών και των Κατασκευών), τη Robert Bosch Energy and Body Systems (Ενεργειακά και Οργανικά Συστήματα), και την Starters E-Components Generators Automotive Ουγγαρίας (Ηλεκτρονικά Εξαρτήματα Γεννητριών Κινητήρων Αυτοκινητοβιομηχανίας), είναι ένα από τα οκτώ ιδρύματα τριτοβάθμιας εκπαίδευσης και κέντρα βιομηχανικής συνεργασίας στην Ουγγαρία.

Τα εν λόγω κέντρα παίζουν σημαντικό ρόλο στην καθιέρωση εδαφικής συνεργασίας μεταξύ ιδρυμάτων τριτοβάθμιας εκπαίδευσης και τοπικών βιομηχανικών και επιχειρηματικών φορέων με στόχο την ενίσχυση του τομέα έρευνας, ανάπτυξης και καινοτομίας στην Ουγγαρία και της οικονομικής χρήσης καινοτομιών. Οι βιομηχανικοί και επιχειρηματικοί εταίροι παίζουν σημαντικό ρόλο στην ανάπτυξη προγραμμάτων και κύκλων μαθημάτων που αντανακλούν τις ανάγκες της οικονομίας. Το πανεπιστήμιο, με τη σειρά του, παρέχει περαιτέρω κατάρτιση και εκπαίδευση σε επαγγελματίες της βιομηχανίας.

Το πρόγραμμα του Πανεπιστημίου της Miskolc, με τίτλο «Συνεργασία Τριτοβάθμιας Εκπαίδευσης και Βιομηχανίας – Ανάπτυξη Ερευνητικών Υποδομών», κοστίζει 17 εκατομμύρια EUR, εκ των οποίων τα 14 εκατομμύρια EUR προέρχονται από χρηματοδότηση της ΕΕ. Το κέντρο υποστηρίζει την ανάπτυξη της περιφερειακής βιομηχανίας ενισχύοντας τις ερευνητικές υποδομές στον τομέα των τεχνολογιών σύγχρονων υλικών, του έξυπνου ελέγχου και των αυτοματοποιημένων συστημάτων. Θα χαρτογραφήσει τις ανάγκες έρευνας, ανάπτυξης και καινοτομίας βιομηχανικών εταιριών και θα αναπτύξει μια υποδομή ανταλλαγής γνώσεων για την ικανοποίηση αυτών των αναγκών. Ο σχεδιασμός του έργου διασφαλίζει ότι θα μπορούν να συμμετέχουν περισσότεροι εταίροι στο κέντρο μελλοντικά.

<http://fiekprojekt.uni-miskolc.hu/> (μόνο στα ουγγρικά)



ΚΟΣΤΟΣ ΕΡΓΟΥ:
18 εκατομμύρια EUR

ΧΡΗΜΑΤΟΔΟΤΗΣΗ ΕΕ:

12 εκατομμύρια EUR

(83% ΕΤΠΑ)

Τεχνητές φωλιές αυγών για ιθαγενείς ιχθύες

Με την υποστήριξη της ΕΕ, η μη κυβερνητική οργάνωση για τη διαχείριση ιχθύων της λίμνης Μπάλατον Balaton Fish Management Non-Profit Ltd έχει αναπτύξει και διατηρήσει τεχνητές περιοχές επώασης αυγών για είδη ιχθύων που κινδυνεύουν στη Λίμνη Μπάλατον. Η αποκατάσταση της πανίδας της λίμνης παρέχει επίσης μια τοποθεσία για ψάρεμα ιχθύων γλυκού νερού. Το έργο ομπρέλα περιλαμβάνει επιπλέον ερευνητικές δραστηριότητες, όπως τη γενετική χαρτογράφηση ιθαγενών ειδών και τη δημιουργία μιας γενετικής τράπεζας.

<http://balatonihal.hu/>



ΚΟΣΤΟΣ ΕΡΓΟΥ:
4 524 000 EUR

ΧΡΗΜΑΤΟΔΟΤΗΣΗ ΕΕ:

4 504 000 EUR

Αύξηση της εμπειρογνωμοσύνης στη γεωργία ακριβείας

ΚΟΣΤΟΣ ΕΡΓΟΥ:

6,5 εκατομμύρια EUR

ΧΡΗΜΑΤΟΔΟΤΗΣΗ

ΕΕ:

2 εκατομμύρια EUR

(56 % ΕΤΠΑ)



Οι Γεωργικές Υπηρεσίες ΚΙΤΕ, σε συνεργασία με το Πανεπιστήμιο της Debrecen και τη Φάρμα Balogh – μια ΜΜΕ του αγροτικού τομέα – έλαβαν 3,6 εκατομμύρια EUR για την ανάπτυξη συστήματος γεωργίας ακριβείας που θα είναι οικονομικά βιώσιμο, εύκολο στην εφαρμογή, και θα αυξήσει τα κέρδη των αγροτών. Επιπλέον, το έργο θα αναπτύξει μια βάση εξειδικευμένων γνώσεων και τη δυνατότητα εξατομικευμένων συμβουλών στον τομέα αυτόν.

Η ΚΙΤΕ, η επικεφαλής εταιρός του έργου, είναι υπεύθυνη για τη βελτίωση των υφιστάμενων τεχνολογιών ακριβείας στον αγρονομικό και μηχανικό τομέα, παρέχοντας αξιόπιστες πηγές δεδο-

μένων αυτοματοποιώντας την επεξεργασία δεδομένων και τις διαδικασίες ανάλυσης. Το Πανεπιστήμιο της Debrecen διεξάγει έρευνα στη γεωργία ακριβείας, πιο συγκεκριμένα στα λιπάσματα, και στην κατάρτιση εκπαιδευτικής μεθοδολογίας. Η Φάρμα Balogh παρέχει γη, εξειδικευμένη γνώση και εξοπλισμό για τις διαδικασίες έρευνας και δοκιμών.

Μέχρι σήμερα, το έργο έχει θέσει τα επιστημονικά θεμέλια της γεωργίας ακριβείας (καθορίζοντας διάφορες γεωργικές παραμέτρους) και, με βάση τις εμπειρικές έρευνες, οι εταίροι έχουν συγκρίνει την επίδραση της παραδοσιακής γεωργίας και της γεωργίας ακριβείας σε σοδειές (σιτάρι, καλαμπόκι, ελαιοκράμβη, ηλίανθος και σόγια). Χρησιμοποιώντας τα αποτελέσματα του έργου, οι ερευνητές έχουν αναπτύξει μια εκπαιδευτική μεθοδολογία.

Η περιβαλλοντική ανάπλαση τόνώνει την τοπική οικονομία

Η γειτονιά Libakert της Debrecen έχει υποστεί περιβαλλοντική ανάπλαση για την υποστήριξη της οικονομικής ανάκαμψης της περιοχής. Η ανανέωση του περιβάλλοντος της περιοχής που ευνοεί τις οικογένειες περιλάμβανε ανάπτυξη υποδομών με έμφαση στις συνθήκες διαβίωσης και στη δημόσια ασφάλεια, καθώς και στην υποστήριξη των τοπικών επιχειρήσεων για την τόνωση της οικονομικής δραστηριότητας στην Libakert. Το έργο συμβάλλει στον ευρύτερο στόχο – την οικονομική ανάπτυξη της περιφέρειας – κρατώντας τους (νεαρούς) κατοίκους και παρέχοντάς τους καλύτερες συνθήκες διαβίωσης και ποιοτική εκπαίδευση/απασχόληση.

Η Libakert ήταν στο παρελθόν μια κακοσυντηρημένη και απαρχαιωμένη περιοχή στην Debrecen. Ωστόσο, το έργο έχει βελτιώσει την προσβασιμότητα της περιοχής μέσω ενός πεζόδρομου και της κατασκευής πάρκινγκ. Επιπλέον, η τοπική βιβλιοθήκη διοργανώνει εργαστήρια και σεμινάρια για όλους τους κατοίκους, για παράδειγμα, σχετικά με οικολογικές πρακτικές, την ανάπτυξη ανθρώπινου δυναμικού, την τοπική ταυτότητα και τη δημόσια ασφάλεια.

Στο πλαίσιο του έργου, τοπικά πάρκα, παιδικές χαρές και γήπεδα έχουν ανακαινιστεί και έχουν εγκατασταθεί κάμερες παρακολούθησης. Οι πράσινοι χώροι στο πάρκο έχουν καθαριστεί, έχουν φυτευτεί νέα δέντρα και θάμνοι και έχουν τοποθετηθεί νέα παγκάκια και στήλες κρήνης.



ΚΟΣΤΟΣ ΕΡΓΟΥ:

710 000 EUR

ΧΡΗΜΑΤΟΔΟΤΗΣΗ

ΕΕ:

630 000 EUR

(88 % ΕΤΠΑ)

Βιώσιμες αστικές μεταφορές διεισδύουν στη Szeged

Αυτό το έργο βιώσιμων δημόσιων συγκοινωνιών έλαβε 3,3 εκατομμύρια EUR χρηματοδότηση από την ΕΕ για τη βελτίωση των τοπικών δημόσιων συγκοινωνιών στην περιφέρεια και για την ενθάρρυνση των κατοίκων της Szeged να επιλέξουν αυτήν την οικολογική επιλογή. Το έργο αποτελεί μέρος του Σχεδίου Βιώσιμης Αστικής Κινητικότητας της πόλης που αντιμετωπίζει τις προκλήσεις ενός αυξανόμενου πληθυσμού και των αντίστοιχων αναγκών κινητικότητας.

Αποκαταστάθηκαν πολλοί κεντρικοί κόμβοι και 40 στάσεις λεωφορείων στο κέντρο της πόλης και σε έναν από τους οικισμούς της, παρέχοντας στους κατοίκους γρηγορότερες, πιο αποτελεσματικές και ποιοτικές δημόσιες συγκοινωνίες. Το έργο έδωσε επίσης έμφαση στην ασφάλεια και στην άνεση των ποδηλάτων και των πεζών ανακαινίζοντας τους υπαίθριους χώρους, τις υποδομές του δημόσιου φωτισμού και των πεζοδρομίων. Κατασκευάστηκε μια νέα λωρίδα λεωφορείων και ποδηλάτων στο κέντρο για να καθιστούν οι δημόσιες συγκοινωνίες πιο γρήγορες και πιο ελκυστικές. Για τη βελτίωση της ασφάλειας και της προσβασιμότητας, οι νέες στάσεις σχεδιάστηκαν με πρόσβαση για τους κατοίκους με αναπηρίες, όπως και οι υπάρχουσες στάσεις και τα πεζοδρόμια.



ΚΟΣΤΟΣ ΕΡΓΟΥ:
3,4 εκατομμύρια EUR

ΧΡΗΜΑΤΟΔΟΤΗΣΗ ΕΕ:
3 ΕΚΑΤΟΜΜΥΡΙΑ EUR

(88% ΕΤΠΑ)

Καινοτόμος οδοντιατρική περίθαλψη προετοιμάζεται για την παγκόσμια αγορά

Με υποστήριξη από ένα επιχειρηματικό κεφάλαιο, η dicomLAB Dental Ltd έχει χρησιμοποιήσει καινοτόμες τεχνολογίες για να γίνουν οι οδοντιατρικές επεμβάσεις πιο προβλέψιμες, ασφαλέστερες και γρηγορότερες. Η εταιρεία εστιάζει στη δημιουργία προϊόντων με τη βοήθεια του υπολογιστή ώστε να είναι κατάλληλα για την καθημερινή κλινική ρουτίνα των οδοντιάτρων, χρησιμοποιώντας μια εύληπτη ροή εργασιών και προηγμένο επίπεδο εμπειρίας χρήστη.

Η εταιρεία έχει στόχο να καταστήσει τα εμφυτεύματα για οδοντιατρικές προθέσεις ευρέως διαθέσιμα. Χάρη στην πιο πρόσφατη τεχνολογία, γίνεται χειρουργικός σχεδιασμός ανά ασθενή και εκτυπώνεται αντίστοιχος τρισδιάστατος εξοπλισμός, οι οδοντικές προθέσεις γίνονται πιο ασφαλείς, πιο ακριβείς και πιο προβλέψιμες.

Από την εισαγωγή της στην αγορά το 2015, η dicomLAB έχει διαθέσει τις υπηρεσίες της σε 15 χώρες. Το 2018, η εταιρεία ήταν υποψήφια στην κατηγορία Νεοφυής Επιχείρηση της Χρονιάς στα Βραβεία Νεοφυών Επιχειρήσεων και Καινοτομίας της Ουγγαρίας, και το 2019, ο ιδρυτής και γενικός διευθυντής, Δρ Endre Varga κέρδισε το βραβείο Ιδρυτής της Χρονιάς.

Η χρηματοδότηση της ΕΕ, που ήταν συνολικά 1,5 εκατομμύριο EUR υπό τη μορφή επιχειρηματικού κεφαλαίου, χρησιμοποιήθηκε για την ανάπτυξη μιας ηλεκτρονικής πλατφόρμας που λειτουργεί με βάση την τεχνητή νοημοσύνη, η οποία φέρνει κοντά όλους τους ενδιαφερόμενους του τομέα οδοντιατρικής εμφυτευματολογίας. Προσφέρει στους επαγγελματίες οδοντιάτρους πραγματικές λύσεις και τους καθοδηγεί καθ' όλη τη διάρκεια της διαδικασίας εμφύτευσης.

Η εταιρεία, που σχεδιάζει το dicomLAB 2.0 να είναι έτοιμο για κυκλοφορία στην αγορά μέχρι τον Σεπτέμβριο του 2020, έχει σκοπό να καταστήσει τα οδοντικά εμφυτεύματα πιο προσβάσιμα και οικονομικά προσιτά στο ευρύτερο κοινό σε παγκόσμιο επίπεδο. ■

https://www.dicomlab.com/SMART_Guide/



Χρηματοοικονομικά μέσα των ΕΔΕΤ διπλασιάζουν τις επενδύσεις για έργα

Η Ευρωπαϊκή Επιτροπή δημοσίευσε την ετήσια έκθεσή της με τα συνοπτικά δεδομένα σχετικά με τη χρήση των χρηματοοικονομικών μέσων των Ευρωπαϊκών Διαρθρωτικών και Επενδυτικών Ταμείων (ΕΔΕΤ) για την περίοδο που ολοκληρώθηκε τον Δεκέμβριο του 2018.

Φέτος, οι εκθέσεις έδειξαν ότι τα κράτη μέλη έχουν σημειώσει αρκετή πρόοδο μέσω δανείων, εγγυήσεων και μετοχικού κεφαλαίου. Η εφαρμογή των ταμείων ανακυκλούμενης πίστωσης που επενδύουν σε έργα έχει επιταχυνθεί σημαντικά με αύξηση της τάξης του 85% συγκριτικά με τα προηγούμενα χρόνια.

Η έκθεση τονίζει επίσης την ποικιλία των εθνικών ή περιφερειακών προγραμμάτων και τους διαφορετικούς τομείς που υποστηρίζονται. Τα ΕΔΕΤ στηρίζουν ταμεία ανακυκλούμενης πίστωσης και για τους 10 θεματικούς στόχους. Το μεγαλύτερο μέρος της χρηματοδότησης χορηγήθηκε σε ΜΜΕ (56%), οικονομία χαμηλών εκπομπών διοξειδίου του άνθρακα, δηλαδή κυρίως σε ενεργειακή απόδοση και ανανεώσιμη ενέργεια (15,5%), και επενδύσεις στους τομείς καινοτομίας, έρευνας και ανάπτυξης (15,4%).

Μέχρι το τέλος του 2018, οι συνολικές συνεισφορές των προγραμμάτων για χρηματοοικονομικά μέσα έφτασαν περίπου τα 22,1 δισεκατομμύρια EUR εκ των οποίων τα 16,9 δισεκατομμύρια EUR προήλθαν από ΕΔΕΤ. Κατά συνέπεια, τα κράτη μέλη

έχουν φτάσει περίπου το 90% της κατανομής κονδυλίων για χρηματοοικονομικά μέσα που είχαν προγραμματιστεί για την περίοδο 2020-2027, διπλασιάζοντας το ποσό που χορηγήθηκε μέσω ταμείων ανακυκλούμενης πίστωσης κατά την προγραμματική περίοδο 2007-2013.

Τα ταμεία ανακυκλούμενης πίστωσης υποστήριξαν επενδύσεις σε 100 000 ΜΜΕ και βελτίωσαν την ενεργειακή κατανάλωση σε πάνω από 25 000 νοικοκυριά, οδηγώντας σε μείωση του εκπομπών αερίων του θερμοκηπίου άνω των 54 000 τόνων.

Ωστόσο, υπάρχουν ακόμα δυνατότητες που δεν έχουν αξιοποιηθεί, με σημαντικές διαφοροποιήσεις μεταξύ των κρατών μελών. Η Πολωνία, η Σουηδία, η Ολλανδία, η Ουγγαρία, η Πορτογαλία, η Ισπανία, η Λετονία και η Λιθουανία χορηγούν μεγάλο μέρος των ΕΔΕΤ σε χρηματοοικονομικά μέσα, ενώ μόνο τρία κράτη μέλη δεν έχουν σχέδια δημιουργίας χρηματοοικονομικών μέσων.

Επισκεφθείτε τον δικτυακό τόπο του fi-compass για να δείτε τα αποτελέσματα του 2018. Μια πρώτη συνοπτική προεπισκόπηση παρουσιάστηκε από τον Jonathan Denness, Επικεφαλής Μονάδας στη Γενική Διεύθυνση Περιφερειακής Πολιτικής και Αστικής Ανάπτυξης, στην εκδήλωση Financial Instrument Campus του 2019, στις Βρυξέλλες. ■

ΜΑΘΕΤΕ ΠΕΡΙΣΣΟΤΕΡΑ

<https://bit.ly/39fn6dC>

ΠΡΟΟΔΟΣ ΣΤΗ ΔΗΜΙΟΥΡΓΙΑ ΧΡΗΜΑΤΟΟΙΚΟΝΟΜΙΚΩΝ ΜΕΣΩΝ (FI), ΑΝΑ ΑΡΙΘΜΟ FI, ΜΕΧΡΙ ΤΑ ΤΕΛΗ ΤΟΥ 2018 ΚΑΙ ΤΟΥ 2017 (ΕΔΕΤ)

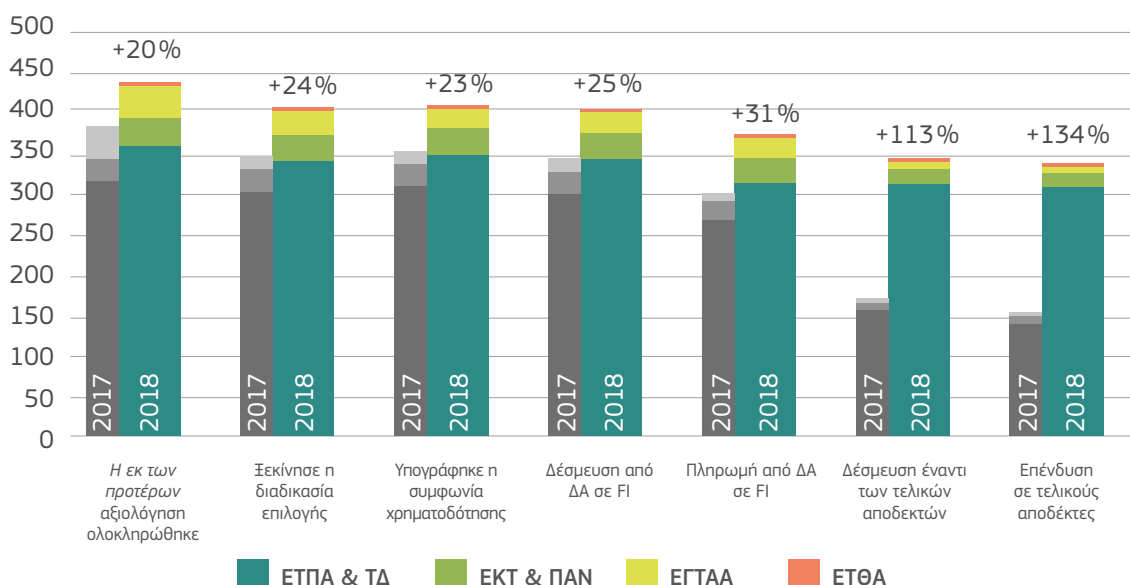

[ΣΥΝΤΟΜΑ] ΝΕΑ

ΔΗΜΙΟΥΡΓΙΑ ΠΥΛΗΣ ΒΙΟΜΗΧΑΝΙΚΩΝ ΣΥΝΕΡΓΑΤΙΚΩΝ ΣΧΗΜΑΤΙΣΜΩΝ ΓΙΑ ΤΗΝ ΑΝΤΙΜΕΤΩΠΙΣΗ ΤΗΣ ΚΡΙΣΗΣ ΤΟΥ COVID-19

Μια νέα σελίδα στον δικτυακό τόπο της ευρωπαϊκής πλατφόρμας συνεργασίας των συνεργατικών σχηματισμών (ECCP) έχει σκοπό να στηρίξει τις προσπάθειες βιομηχανικών συνεργατικών σχηματισμών για την επίλυση των προβλημάτων που δημιουργούνται από την επιδημία του COVID-19 στην Ευρώπη. Η πύλη έχει δύο στόχους:

- > Να λειτουργήσει σαν υπηρεσία μίας στάσης που θα παρέχει αξιόπιστες πληροφορίες για τη βιομηχανία, ιδιαίτερα τους βιομηχανικούς συνεργατικούς σχηματισμούς, σχετικά με δράσεις και αποφάσεις της Ευρωπαϊκής Επιτροπής και των κρατών μελών της ΕΕ που επηρεάζουν τη λειτουργία της ενιαίας αγοράς.
- > Να δημιουργήσει ένα φόρουμ ανοιχτής συζήτησης όπου οι φορείς μπορούν να μοιράζονται εμπειρίες, λύσεις, αιτήματα και ερωτήσεις.

Η Επιτροπή έχει λάβει ήδη πάνω από 1 100 προσφορές ιατρικών προμηθειών, όπως μάσκες και αναπνευστήρες, μέσω συνεργατικών σχηματισμών που υποστηρίζονται από την European Clusters Alliance. Ένα φόρουμ ανοιχτής συζήτησης έχει δημιουργηθεί για την εξασφάλιση γρήγορης και εύκολης ανταλλαγής πληροφοριών μεταξύ φορέων συνεργατικών σχηματισμών.

Αιτήματα δημόσιων αρχών μπορούν να κοινοποιούνται σε βιομηχανικούς φορείς μέσω των συνεργατικών σχηματισμών σε όλη την ΕΕ και στον κόσμο. Για παράδειγμα, η περιφέρεια της Λομβαρδίας στην Ιταλία έκανε πολλές διεθνείς εκκλήσεις για υποβολή προσφορών με σκοπό την αγορά ιατρικού εξοπλισμού για τη θεραπεία σοβαρά άρρωστων ασθενών στα νοσοκομεία, καθώς και εξοπλισμού για την προστασία των γιατρών και του ιατρικού προσωπικού. ■

Οι δημόσιες αρχές μπορούν να στείλουν μήνυμα στη διεύθυνση:
covid19response@clustercollaboration.eu

ΜΑΘΕΤΕ ΠΕΡΙΣΣΟΤΕΡΑ

<https://www.clustercollaboration.eu/coronavirus>

ΧΡΗΜΑΤΟΟΙΚΟΝΟΜΙΚΗ ΥΠΟΣΤΗΡΙΞΗ ΤΗΣ ΕΕ ΓΙΑ ΕΘΝΙΚΕΣ, ΠΕΡΙΦΕΡΕΙΑΚΕΣ ΚΑΙ ΤΟΠΙΚΕΣ ΚΟΙΝΟΤΗΤΕΣ ΠΟΥ ΑΓΩΝΙΖΟΝΤΑΙ ΕΝΑΝΤΙΑ ΣΤΟΝ ΚΟΡΩΝΟΪΟ

Στις 18 Μαρτίου 2020, οι Επίτροποι **Ελιζα Φερέιρα** αρμόδια για τη Συνοχή και τις Μεταρρυθμίσεις και ο **Νίκολας Σμιντ** αρμόδιος για Θέσεις Εργασίας και Κοινωνικά Δικαιώματα έστειλαν επιστολές σε όλα τα κράτη μέλη της ΕΕ για να τα ενημερώσουν για την εξατομικευμένη υποστήριξη που διατίθεται στο πλαίσιο της Πρωτοβουλίας Επενδύσεων για την Αντιμετώπιση του Κορωνοϊού (CRII).

Οι επιστολές αναφέρουν λεπτομερώς τα ποσά που διατίθενται για κάθε χώρα, το είδος των δαπανών που είναι επιλέξιμες επί του παρόντος στο πλαίσιο των Διαρθρωτικών Ταμείων και του Ταμείου Αλληλεγγύης της ΕΕ – για παράδειγμα, για υποστήριξη των συστημάτων υγείας, προμήθεια ιατρικού εξοπλισμού ή εξασφάλιση πρόσβασης σε υγειονομική περίθαλψη ευπαθών ομάδων – καθώς και τρέχουσες ευκαιρίες χρηματοδότησης μέσω **ΕΤΠΑ** και **ΕΚΤ**.

Επιπλέον, οι υπηρεσίες της Επιτροπής παρέχουν ολοκληρωμένη υποστήριξη προς τα κράτη μέλη μέσω ειδικών ομάδων CRII ανά χώρα. Οι ομάδες θα μεριμνούν για την καλή ροή πληροφοριών και τη γρήγορη λήψη αποφάσεων με τον πιο πρακτικό τρόπο, καθώς και για συζητήσεις σχετικά με κρατική βοήθεια, ζητήματα συμμόρφωσης με τον δημοσιονομικό κανονισμό και υποστήριξη από το Ευρωπαϊκό Ταμείο Επενδύσεων. ■

ΜΑΘΕΤΕ ΠΕΡΙΣΣΟΤΕΡΑ

Πρωτοβουλία Επενδύσεων για την Αντιμετώπιση του Κορωνοϊού:
<https://europa.eu/!uH33bD>
 Η Πολιτική Συνοχής και το Ταμείο Αλληλεγγύης της ΕΕ συμβάλουν στην Πρωτοβουλία Επενδύσεων για την Αντιμετώπιση του Κορωνοϊού:
<https://europa.eu/!cq43qb>

ΒΡΑΒΕΙΑ REGIOSTARS 2020: Η ΥΠΟΒΟΛΗ ΑΙΤΗΣΕΩΝ ΞΕΚΙΝΗΣΕ

Η Ευρωπαϊκή Επιτροπή ανακοίνωσε την έναρξη της 13^{ης} διοργάνωσης του διαγωνισμού REGIOSTARS για την απονομή των καλύτερων έργων Πολιτικής Συνοχής της ΕΕ σε πέντε θεματικές κατηγορίες. Το ειδικό θέμα του 2020 σχετίζεται με την 30^η επέτειο του Interreg, του εμβληματικού προγράμματος διασυνοριακής συνεργασίας της ΕΕ, με έμφαση στην «ενδυνάμωση της νεολαίας για διασυνοριακή συνεργασία»:

- > Βιομηχανική μετάβαση για μια έξυπνη Ευρώπη (έξυπνη ανάπτυξη)
- > Κυκλική οικονομία για μια πράσινη Ευρώπη (βιώσιμη ανάπτυξη)
- > Δεξιότητες και εκπαίδευση για μια ψηφιακή Ευρώπη (ανάπτυξη χωρίς αποκλεισμούς)
- > Συμμετοχή των πολιτών για ευρωπαϊκές πόλεις με συνοχή (αστική ανάπτυξη)
- > 30 χρόνια Interreg: ενδυνάμωση της νεολαίας για διασυνοριακή συνεργασία (κεντρικό θέμα της χρονιάς).

Η ηλεκτρονική πλατφόρμα υποβολής αίτησης θα είναι ανοιχτή μέχρι τις 17 Μαΐου 2020. Μια ανεξάρτητη επιτροπή ακαδημαϊκών υψηλού επιπέδου θα αξιολογήσει τις αιτήσεις έργων και θα βραβεύσει τους νικητές κατά τη διάρκεια της τελετής απονομής βραβείων REGIOSTARS που θα πραγματοποιηθεί στις Βρυξέλλες τον Οκτώβριο του 2020 κατά τη διάρκεια της Ευρωπαϊκής Εβδομάδας Περιφερειών και Πόλεων. Το κοινό θα επιλέξει επίσης ένα αγαπημένο έργο μέσω μιας δημόσιας ψηφοφορίας στο διαδίκτυο. ■

ΜΑΘΕΤΕ ΠΕΡΙΣΣΟΤΕΡΑ

<https://regiostarsawards.eu/>





Ένας για όλους και όλοι για έναν

Ξεκίνησαν οι προετοιμασίες για την επόμενη φάση των προγραμμάτων Interreg. Αυτά τα προγράμματα έρχονται αντιμέτωπα με το νέο ρυθμιστικό πλαίσιο αλλά δεν είναι μόνα. Τα Εναρμονισμένα Εργαλεία Εφαρμογής (HIT) του Interact προσφέρουν έντυπα, υποδείγματα βέλτιστων πρακτικών και πολλά ακόμα.

Aυτά τα εργαλεία, που αναπτύχθηκαν με βάση τη συλλογική γνώση και τις άμεσες παρατηρήσεις της κοινότητας Interreg, θα επιτρέψουν στα νέα προγράμματα να ξεκινήσουν αποτελεσματικά και αποδοτικά.

Οι συνάδελφοι από το Interreg έχουν αναπτύξει κάθε εργαλείο HIT μέσω μιας εντατικής διαδικασίας, διασφαλίζοντας ότι κάθε ένα στο οποίο απονέμεται ο χαρακτηρισμός HIT είναι ένα εργαλείο βέλτιστης πρακτικής για την επερχόμενη περίοδο. Οι νυν εργαζόμενοι στο Interreg από 26 προγράμματα έχουν αφιερώσει τον χρόνο τους εστιάζοντας, με προσοχή στις λεπτομέρειες, σε κάθε εργαλείο ξεχωριστά έτσι ώστε να μην μπορεί να αντιγραφεί κανένα πρόγραμμα.

Τα HIT, που δημιουργήθηκαν στην αρχή σαν μια ενιαία δέσμη για την περίοδο 2014-2020, προσφέρουν κοινές βέλτιστες πρακτικές για προγράμματα, όπως καθορίστηκαν από την κοινότητα Interreg. Τα εργαλεία παρέχουν υποστήριξη για προγράμματα καθ' όλη τη διάρκεια των κύκλων ζωής των έργων.

Για προγράμματα Interreg, τα HIT παρέχουν επίσης τα θεμέλια για εναρμονισμένη προσέγγιση στη διαχείριση και εργαλεία. Αυτό επιτρέπει στα προγράμματα που τρέχουν σε όλη την Ευρώπη να αντιμετωπίζουν συλλογικές προκλήσεις με κοινές λύσεις. Χωρίς αυτήν την εναρμονισμένη προσέγγιση, η λύση ενός προγράμματος μπορεί να μην είναι εφαρμόσιμη από ένα άλλο.

Τι έχουν πετύχει τα HIT (2014-2020);

Η προηγούμενη εργαλειοθήκη HIT χρησιμοποιήθηκε από το 66% των προγραμμάτων Interreg – κάποια τη χρησιμοποιούσαν πλήρως, με μερικές ή χωρίς τροποποιήσεις, ενώ άλλα χρησιμοποιούσαν τα εργαλεία για έμπνευση. Για τα προγράμματα που χρησιμοποιούν το εξειδικευμένο σύστημα παρακολούθησης του Interact, το eMS, ήταν απαραίτητη η υιοθέτηση των βασικών στοιχείων των HIT καθώς, χωρίς εναρμονισμένη προσέγγιση όσον αφορά τις διαδικασίες διαχείρισης των προγραμμάτων, δεν ήταν δυνατή η αποτελεσματική δημιουργία ενός συστήματος που θα κάλυπτε 38 διαφορετικά προγράμματα.

Σύμφωνα με μια ανεξάρτητη αξιολόγηση αντίκτυπου, που διοργανώθηκε από το Ερευνητικό Κέντρο Ευρωπαϊκών Πολιτικών του Πανεπιστημίου της Strathclyde της Σκωτίας, τα HIT προσέφεραν στα προγράμματα μια σειρά πλεονεκτημάτων.

Μία από τις πιο προφανείς επιδράσεις ήταν η μετάβαση προς μεγαλύτερη επικέντρωση στον χρήστη, καθώς κάθε εργαλείο σχεδιάστηκε ειδικά για την αύξηση της αποτελεσματικότητας της διαχείρισης του προγράμματος ενώ παράλληλα μειώνει το διοικητικό φόρτο για αιτούντες και δικαιούχους. Αυτό όχι μόνο αντανάκλαται στα ίδια τα εργαλεία, αλλά πολλά προγράμματα προσάρμοσαν επίσης τη διαχείριση των προγραμμάτων με βάση την τελική εργαλειοθήκη.

Συνολικά, το 80% των προγραμμάτων δήλωσαν ότι τα HIT εξοικονόμησαν πόρους προσωπικού. Για προγράμματα που πρωτοδημιουργήθηκαν την περίοδο 2014-2020 ή που ξεκίνησαν αργά, τα HIT παρείχαν έτοιμα εργαλεία που θα μπορούσαν να εφαρμοστούν γρήγορα.

«Αν επιθυμούμε τα έργα συνεργασίας να παράγουν αποτελέσματα με μακροπρόθεσμο αντίκτυπο, χρειαζόμαστε εργαλεία όπως τα HIT. Μας επιτρέπουν να δημιουργούμε ένα κοινό πλαίσιο που παίζει καθοριστικό ρόλο στην ομαλή υλοποίηση έργων, ένα πλαίσιο που μας βοηθά στην επίτευξη των στόχων μας.»

Monika Schönerkle-Grasser, Interreg Κεντρικής Ευρώπης



Επιπλέον, ολόκληρη η διαδικασία HIT στάθηκε αφορμή για την έναρξη συζήτησης εντός του Interreg σχετικά με τις ελάχιστες απαιτήσεις για την επίτευξη της νομικής συμμόρφωσης και τις ορθές πρακτικές διαχείρισης των προγραμμάτων. Τα HIT οδήγησαν σε μια συζήτηση σχετικά με τα δεδομένα που είναι απαραίτητα για την αξιολόγηση, την παρακολούθηση και τον έλεγχο έργων, καθιστώντας δυνατό για τα προγράμματα να εστιάσουν περισσότερο σε ό,τι λειτουργεί καλύτερα.

Ποιες είναι οι προκλήσεις την επόμενη περίοδο;

Η πρώτη πρόκληση για την ανάπτυξη HIT για τη νέα περίοδο παραμένει η ίδια με την προηγούμενη περίοδο. Μπορούν να αναπτυχθούν μόνο με βάση κοινές αντιλήψεις σχετικά με το τι είναι κάθε εργαλείο και τι καλείται να κάνει. Χωρίς κοινές αντιλήψεις σχετικά με τον σκοπό κάθε εργαλείου, τα βασικά στοιχεία τους και την αξία τους για προγράμματα Interreg, δεν είναι δυνατή η δημιουργία κατάλληλης υποστήριξης.

Η εύρεση κοινών αντιλήψεων έχει σημασία όχι μόνο εσωτερικά, εντός της κοινότητας Interreg, αλλά και για τους δικαιούχους. Τα προγράμματα Interreg με διαφορετικές ερμηνείες μπορεί να μπερδεύουν τους αιτούντες και τους δικαιούχους που ασχολούνται με πολλά προγράμματα και μπορεί να βιώνουν από πρώτο χέρι αυτήν την έλλειψη εναρμόνισης.

«Τα έργα συνεργασίας που λειτουργούν διασυνοριακά απαιτούν μεγαλύτερη προσπάθεια έτσι ώστε να κατανοήσουμε ο ένας τον άλλον. Η χρήση εναρμονισμένων εγγράφων μάς βοηθά να μιλάμε με τις ίδιες λέξεις, με τις ίδιες έννοιες. Τα HIT μάς δίνουν την πίστη ότι η απλοποίηση μπορεί να λειτουργήσει αποτελεσματικά.»

Dr Csaba Horváth, Interreg Αυστρίας-Ουγγαρίας

Έχοντας υπόψη τα παραπάνω, τα HIT ξεκινούν από μια πολύ πιο πλεονεκτική θέση όταν αντιμετωπίζουν τις παλιές προκλήσεις και έρχονται αντιμέτωπα με νέες. Τα προγράμματα έχουν αντιληφθεί πώς μπορούν να τα βοηθήσουν, προσφέροντας είτε ένα ολοκληρωμένο προϊόν είτε ένα σημείο εκκίνησης για προσαρμοσμένες εκδοχές των εργαλείων. Έχοντας κάνει σαφή τον λόγο χρήσης των HIT, η επόμενη μεγάλη πρόκληση είναι να βοηθήσουμε τα προγράμματα να κάνουν μόνο χρήσιμες προσαρμογές.

Στα HIT, ειδικοί των Interreg μοιράζονται την τεχνογνωσία τους κατά τον σχεδιασμό μελλοντικών εργαλείων για εφαρμογή, με στόχο την ποιότητα και την απλοποίηση. Χρησιμοποιώντας τα ίδια εργαλεία σε όλη την Ευρώπη, απλοποιούμε τη ζωή όλων όσοι εργάζονται μαζί μας.

Ioana Mantog, Interreg V-A Ρουμανίας Βουλγαρίας

«Σε ποιο βαθμό μπορεί ένα εργαλείο να προσαρμοστεί, πριν σταματήσει να είναι ένα εναρμονισμένο εργαλείο, είναι μια θεμελιώδης ερώτηση για την οποία θέλουμε να βρούμε απάντηση,» δηλώνει η Polona Frumen από το Interact, επικεφαλής της διαδικασίας HIT. «Τα προγράμματα ενδέχεται να πρέπει να προσαρμόζουν εργαλεία για να τηρούν εθνικούς κανόνες, αλλά η προσθήκη πραγμάτων συχνά μειώνει την αποτελεσματικότητά τους. Για την επόμενη περίοδο, χρειάζεται μεγαλύτερη καθοδήγηση για τον τρόπο προσαρμογής των εργαλείων και πώς να μην γίνονται παραχωρήσεις όταν προτείνονται πράγματα που δεν είναι απαραίτητα.

«Υπάρχει επίσης αναπόφευκτη ένταση κατά την προσπάθεια εναρμόνισης της διαχείρισης των προγραμμάτων, όταν τα προγράμματα είναι προσκολλημένα στον τρόπο που λειτουργούν, ο οποίος έχει πολλές φορές αποδειχθεί επιτυχημένος. Οι συμβιβασμοί και η εξέταση των πλεονεκτημάτων που έχουν εξασφαλίσει άλλοι παίζουν σημαντικό ρόλο στην εύρεση της βέλτιστης λύσης που μπορεί να λειτουργήσει για όλα τα προγράμματα.»

Το πρώτο προϊόν HIT καταφτάνει σύντομα!

Η διαδικασία για τη δημιουργία του πρώτου προϊόντος HIT, του εντύπου της αίτησης, καταδεικνύει αυτήν την τάση.

«Τα προγράμματα συχνά δελεάζονται να προσθέσουν επιπλέον ερωτήσεις στο έντυπο της αίτησης. Αλλά αν αυτές οι ερωτήσεις

Ένα από τα πιο κοινά παράπονα από τους δικαιούχους μας είναι ότι τα προγράμματα μέχρι τώρα είχαν δεσπίσει διαφορετικούς κανόνες· αυτό οδηγεί σε σφάλματα και σύγχυση. Επομένως, τα HIT, ανταποκρίνονται άμεσα στις ανάγκες των δικαιούχων μας.

Merike Niiterpõld, Πρόγραμμα Κεντρικής Βαλτικής

δεν βελτιώνουν την επιλογή των έργων ή δεν καθιστούν δυνατή την αποτελεσματική παρακολούθηση αργότερα, ενδέχεται να είναι ένα ακόμα φορτίο από τη μία για τους αιτούντες που θα πρέπει να τις συμπληρώσουν και από την άλλη για τα προγράμματα που θα πρέπει να τις καταγράψουν» προσθέτει η Polona Frumen.

Μεγάλα διεθνή προγράμματα με περισσότερους πόρους μπορούν να διαχειρίζονται λίγο περισσότερη πολυπλοκότητα για μια μικρή βελτίωση στη διαχείριση έργου, αλλά για ένα μικρό διασυνοριακό πρόγραμμα, μια μικρή αύξηση στον φόρτο εργασίας αποτελεί μια μεγαλύτερη πρόκληση που θα κληθούν να αντιμετωπίσουν.

Το έντυπο της αίτησης των HIT θα αποτελέσει επίσης το θεμέλιο για το μελλοντικό σύστημα παρακολούθησης του Interact, παράλληλα με άλλα τέτοια συστήματα που θα χρησιμοποιούνται από προγράμματα Interreg την επόμενη περίοδο. ■

ΘΕΛΕΤΕ ΝΑ ΧΡΗΣΙΜΟΠΟΙΗΣΕΤΕ HIT ΓΙΑ ΝΑ ΣΑΣ ΒΟΗΘΗΣΟΥΝ ΑΛΛΑ ΔΕΝ ΕΙΣΤΕ ΣΙΓΟΥΡΟΙ ΠΩΣ;

Το Interact μπορεί να εργαστεί μαζί σας για τη διοργάνωση κοινών συμβουλευτικών συνεδριών που θα καλύπτουν τη χρήση των HIT με περισσότερες λεπτομέρειες. Μπορούμε να απαντήσουμε στις ερωτήσεις σας και να σας δείξουμε πώς να χρησιμοποιήσετε τα εργαλεία στις καθημερινές σας εργασίες.

Διοργανώνεται περιοδεία για τα HIT για να λάβουν βοήθεια όσες περισσότερες περιοχές είναι δυνατό μέσω κοινών συνεδριάσεων.

Επικοινωνήστε με την ομάδα HIT για περισσότερες πληροφορίες:

<http://www.interact-eu.net/contact>

ΜΑΘΕΤΕ ΠΕΡΙΣΣΟΤΕΡΑ

Interact-eu.net

#EUDatathon 2020: καινοτομίες για την Ευρώπη με τα ανοιχτά δεδομένα της ΕΕ

Στις 19 Φεβρουαρίου έγινε έναρξη της τέταρτης χρονιάς του Datathon, του διαγωνισμού ανοιχτών δεδομένων της ΕΕ, που σας δίνει την ευκαιρία να παρουσιάσετε τις δυνατότητες των ανοιχτών δεδομένων στη σημερινή κοινωνία και, φυσικά, τη δημιουργικότητα και το ταλέντο σας!

Ο διαγωνισμός αποτελεί επίσης μια ευκαιρία να κερδίσετε ένα μέρος του συνολικού επάθλου των 100 000 EUR. Για να λάβετε μέρος, πρέπει να προτείνετε τον τρόπο ανάπτυξης μιας εφαρμογής που συνδέει και χρησιμοποιεί σύνολα ανοιχτών δεδομένων, εκ των οποίων τουλάχιστον το ένα συγκαταλέγεται μεταξύ των χιλιάδων που έχουν διατεθεί από τους θεσμούς, τις υπηρεσίες και τα όργανα της ΕΕ. Για πιο λεπτομερείς πληροφορίες, διαβάστε τους κανόνες του διαγωνισμού: <https://op.europa.eu/en/web/eudatathon/2020-rules>

Η αίτησή σας καλείται να παρουσιάσει ευκαιρίες για συγκεκριμένα επιχειρηματικά μοντέλα ή κοινωνικές επιχειρήσεις. Πρέπει επίσης να προσδιορίζει κατάλληλες νέες πρακτικές και λύσεις για να βοηθήσουμε την Ευρώπη να επιτύχει ορισμένους σημαντικούς στόχους που έχουν οριστεί από την Ευρωπαϊκή Επιτροπή μέσω της χρήσης ανοιχτών δεδομένων. Επομένως, θα πρέπει να εμπίπτει σε μια από τις παρακάτω θεματικές προκλήσεις:

- > Πρόκληση 1: **Μια Ευρωπαϊκή Πράσινη Συμφωνία**
- > Πρόκληση 2: **Μια οικονομία στην υπηρεσία των ανθρώπων**
- > Πρόκληση 3: **Μια νέα ώθηση για την ευρωπαϊκή δημοκρατία**
- > Πρόκληση 4: **Μια Ευρώπη έτοιμη για την ψηφιακή εποχή**

Πρέπει να υποβάλετε την πρότασή σας μαζί με μια σύντομη περιγραφή στον δικτυακό τόπο του Datathon της ΕΕ μέχρι τις **3 Μαΐου 2020**.

Δώδεκα νικητήριες ομάδες (δηλαδή τρεις ομάδες ανά πρόκληση) θα μπουν στη λίστα τελικών υποψηφίων. Αν είστε μεταξύ αυτών, θα κληθείτε να αναπτύξετε την εφαρμογή σας και να την παρουσιάσετε στις 13-15 Οκτωβρίου στη **18^η Εβδομάδα Περιφερειών και Πόλεων στις Βρυξέλλες**, μια εκδήλωση που συγκεντρώνει πάνω από 9 000 συμμετέχοντες.

Η τελική κατάταξη των νικητήριων ομάδων για κάθε πρόκληση θα καθοριστεί σε αυτήν την εκδήλωση και οι ομάδες θα λάβουν τα ακόλουθα έπαθλα (για κάθε μία από τις προκλήσεις): πρώτη θέση: 12 000 EUR· δεύτερη θέση: 8 000 EUR· τρίτη θέση: 5 000 EUR.

Ο Datathon 2020 της ΕΕ διοργανώνεται από την Υπηρεσίες Εκδόσεων της Ευρωπαϊκής Ένωσης, σε στενή συνεργασία με τη Γενική Διεύθυνση Περιφερειακής Πολιτικής και Αστικής Ανάπτυξης της Ευρωπαϊκής Επιτροπής. ■

ΜΑΘΕΤΕ ΠΕΡΙΣΣΟΤΕΡΑ

<https://op.europa.eu/en/web/eudatathon>

@EU_opendata

@euinmyregion

#EUDatathon

#ideas4EU



ΤΟ PANORAMA
δέχεται με χαρά
κάθε δική σας
συμβολή!

Η στήλη «Με Δικά σας Λόγια» είναι η στήλη του *Panorama* όπου οι ενδιαφερόμενοι φορείς σε τοπικό, περιφερειακό, εθνικό και ευρωπαϊκό επίπεδο μιλούν για τα επιτεύγματά τους κατά την περίοδο 2014-2020 και εκφράζουν τις απόψεις τους για τις συνεχείς και κρίσιμες

συζητήσεις σχετικά με την πολιτική συνοχής μετά το 2020. Το *Panorama* δέχεται με χαρά κάθε δική σας συμβολή, στη γλώσσα σας, την οποία ενδέχεται να δημοσιεύσουμε σε μελλοντικά τεύχη. Επικοινωνήστε μαζί μας στο **regio-panorama@ec.europa.eu** για περαιτέρω πληροφορίες σχετικά με κατευθυντήριες οδηγίες και προθεσμίες.

Συνεργασία στη Βαλτική Θάλασσα για την ενίσχυση της Πολιτικής Συνοχής

Τα τελευταία χρόνια, η παγκόσμια πολιτική κατάσταση είναι πολύπλοκη για τους στόχους της Πολιτικής Συνοχής, και η περιοχή της Βαλτικής Θάλασσας έχει επίσης βιώσει τη δική της κρίση.

Η στρατηγική της ΕΕ για την περιοχή της Βαλτικής Θάλασσας (EUSBSR) είναι ένα πολυλειτουργικό εργαλείο για την Πολιτική Συνοχής. Παρά την αστάθεια στην περιοχή, έχει καταφέρει να τονώσει την ανάπτυξη, να επιλύσει περιβαλλοντικά προβλήματα και να αναπτύξει ένα κλίμα εμπιστοσύνης και συνεργασίας μεταξύ των πολιτών.

Το Ίδρυμα Centrum Balticum, που προωθεί τη συνεργασία στην περιοχή της Βαλτικής Θάλασσας, συνεργάζεται με τη Στρατηγική από το 2013. Οι ευθύνες του Ιδρύματος περιλαμβάνουν εργασίες επικοινωνίας και καθιέρωση συνεργασιών με τρίτες χώρες. Διαχειρίζεται το σημείο επικοινωνίας της EUSBSR, κατάρτιζοντας ανακοινώσεις για τη Στρατηγική και βοηθώντας την στην επίτευξη των στόχων της. Επιπλέον, το Ίδρυμα είναι αρμόδιο για τη συνεργασία με γείτονες στο πλαίσιο της Στρατηγικής, που έχει καταστήσει δυνατή τη συμμετοχή νέων εταιριών στην προσπάθεια ανάπτυξης της περιοχής της Βαλτικής Θάλασσας.

Το Centrum Balticum είναι περήφανο μέλος αυτού του δικτύου, συμβάλλοντας στους στόχους της Πολιτικής Συνοχής της ΕΕ και

παίζοντας τον δικό του ρόλο ώστε να φέρει τους ανθρώπους κοντά και να τους βοηθήσει να κατανοήσουν ο ένας τον άλλον.

Προβολή των επιδράσεων στην περιφέρεια

Το Ίδρυμα μπορεί επίσης να επηρεάσει την υλοποίηση των στόχων της ΕΕ μέσω των έργων του. Στην εκστρατεία επικοινωνίας «Συνοχή μέσω της EUSBSR» που ολοκληρώθηκε πρόσφατα, επισημάνθηκαν οι θετικές επιπτώσεις της Πολιτικής στη μακροπεριφέρεια της Βαλτικής Θάλασσας. Η εκστρατεία, που διοργανώθηκε στα μέσα κοινωνικής δικτύωσης, εστίαζε σε έργα που χρηματοδοτήθηκαν από την ΕΕ και παρουσίαζε τα άτομα που εργάστηκαν για αυτά τα έργα και εξασφάλισαν συγκεκριμένα οφέλη από τα αποτελέσματά τους. Με τη συμμετοχή ενός ευρέος φάσματος παραγόντων, η εκστρατεία παρουσίασε τις επιπτώσεις της πολιτικής της ΕΕ και έδωσε αφορμή για συζήτηση. Προέβαλε και παρήγαγε υλικό επικοινωνίας διαθέσιμο για όλους, σχετικά με τα οφέλη της Πολιτικής Συνοχής. Έτσι, ήταν σε θέση να προβάλλει την Πολιτική Συνοχής ακόμα και μετά το τέλος της εκστρατείας.

Το Centrum Balticum είχε επίσης τη χαρά να συμμετάσχει στο ECOPRODIGI, το έργο περί καθαρής ναυτιλίας, στο πλαίσιο του οποίου χρησιμοποιείται η ψηφιοποίηση για την προώθηση οικολογικής και αποτελεσματικής θαλάσσιας κυκλοφορίας στη Βαλτική Θάλασσα. Με αυτόν τον τρόπο, το



Καθηγητής Kari Liuhto
Διευθυντής Ίδρυμα
Centrum Balticum

έργο συμβάλει στην επίτευξη των στόχων περί κλίματος της ΕΕ και του προγράμματος Πράσινη Συμφωνία. Οι πιλοτικές λύσεις που εφαρμόζει το ECOPRODIGI έχουν δείξει ότι η ψηφιοποίηση μπορεί να χρησιμοποιείται για εξοικονόμηση της κατανάλωσης καυσίμων και υλικών. Τα αποτελέσματα θα παρουσιαστούν με περισσότερες λεπτομέρειες σε ένα σεμινάριο τον Μάιο στις Βρυξέλλες.

Η στρατηγική της Βαλτικής Θάλασσας της ΕΕ εφαρμόζει την Πολιτική Συνοχής λαμβάνοντας υπόψη τα περιφερειακά χαρακτηριστικά, ενώ το Centrum Balticum, δρώντας ως ευέλικτος φορέας, θέλει επίσης να προωθήσει τη συνεργασία και τις πρωτοπόρες δραστηριότητες της περιοχής της Βαλτικής Θάλασσας στο μέλλον. Ελπίζουμε να σας καλωσορίσουμε όλους στο Τουρκού, στα μέσα Ιουνίου, όταν η πόλη θα είναι γεμάτη με εκδηλώσεις με κεντρικό θέμα τη Βαλτική Θάλασσα! ■

ΜΑΘΕΤΕ ΠΕΡΙΣΣΟΤΕΡΑ

<http://www.centrumbalticum.org/en>

ΕΡΓΑ

ΜΙΑ ΦΙΛΟΔΟΞΗ ΜΕΤΑΜΟΡΦΩΣΗ ΕΝΟΣ ΜΕΤΑΒΙΟΜΗΧΑΝΙΚΟΥ ΤΟΠΙΟΥ

Η περιφέρεια Μοραβίας-Σιλεσίας, που βρίσκεται στο ανατολικό τμήμα της Τσεχίας, έχει επηρεαστεί αρνητικά, στο πέρασμα του χρόνου, από την εξόρυξη μαύρου άνθρακα. Ωστόσο, δίνεται πλέον μεγάλη προσοχή στην ανάπτυξη του εδάφους όπου έχουν πραγματοποιηθεί εξορύξεις και στον αποτελεσματικό καθαρισμό των τελευταίων κατάλοιπων της εξορυκτικής δραστηριότητας.

Η έμφαση δίνεται επί του παρόντος στην περιφέρεια Karvina, μια περιοχή που επηρεάστηκε πολύ άσχημα από τη βαριά βιομηχανία. Το σχέδιο «Υπαίθριοι Χώροι της Περιφέρειας Karvina μετά τις Εξορύξεις (POHO2030)», που υλοποιείται από τον περιφερειακό οργανισμό Moravskoslezské Investice a Development, a.s. (MSID), αποτελεί ελπίδα για την αποκατάσταση της περιοχής.

Η πρωτοβουλία εξελίχθηκε σταδιακά σε ένα ανεξάρτητο περιφερειακό πρόγραμμα που ονομάζεται POHO2030, στο οποίο συμμετέχουν πολλά άτομα και οργανισμοί. Το συλλογικό όραμά τους είναι η μεταμόρφωση του τοπίου της περιφέρειας Karvina σε μια εύπορη, δραστήρια και βιώσιμη περιοχή. Αναμένεται να γίνει μια περιφέρεια όπου τα άτομα απολαμβάνουν ψυχαγωγικές δραστηριότητες, μια περιφέρεια για έξυπνες λύσεις, που προσελκύει καινοτόμα και δημιουργικά μυαλά από όλο τον κόσμο, και μια περιφέρεια για νέες μορφές ενέργειας με τη χρήση μη ενεργοβόρου και χωρίς άνθρακα τεχνολογίας, καθώς και ανανεώσιμων πόρων.

Το POHO2030 ξεκίνησε από το «Κεντρικό Σχέδιο για το Τοπίο της Περιφέρειας Karvina μετά τις Εξορύξεις μέχρι το έτος 2030» που ανέλυσε την περιφέρεια από διάφορες επιστημονικές πλευρές. Με βάση αυτές τις αναλύσεις, πρότεινε 10 περιφερειακά συστήματα ανάπτυξης, μεταξύ άλλων παραδείγματα άλλων επιτυχημένων αναπλάσεων τοπίου από την Τσεχία και το εξωτερικό.

Το σχέδιο αναπτύχθηκε από το 2018 μέχρι τον Ιούλιο του 2019 και κατάρτισε ένα μνημόνιο συνεργασίας και περιφερειακής ανάπτυξης. Στην παρουσίαση του προγράμματος στο ανθρακωρυχείο Gabriela, 36 οντότητες, μεταξύ άλλων, εκπρόσωποι της περιφέρειας Μοραβίας-Σιλεσίας, εταιρίες, πανεπιστήμια, ομάδες συμφερόντων, περιφερειακά ινστιτούτα και τοπικοί δήμοι, υπέγραψαν το μνημόνιο.

Πραγματοποίηση φιλόδοξων αλλαγών

Κατά τη διάρκεια της πρώτης φάσης, που θα διαρκέσει μέχρι το 2021, ο κύριος στόχος του έργου θα είναι η υλοποίηση αλλαγών, η συγκρότηση φόρουμ συνεργασίας και οργανισμών για την υλοποίηση του οράματος, τη διάδοση πληροφοριών και για να καταστεί η περιφέρεια πιο ελκυστική.

Θα δημιουργηθεί επίσημη πλατφόρμα για τον συντονισμό των εργασιών και θα ξεκινήσει μια εκστρατεία μάρκετινγκ για την αλλαγή της εικόνας της περιφέρειας και για να γίνει παράλληλα πιο προσβάσιμη στο κοινό.

Κατά τη δεύτερη φάση (2022-2026), τα πιλοτικά και στρατηγικά έργα θα υλοποιηθούν πλήρως για τη βελτίωση της προσβασιμότητας της περιφέρειας σύμφωνα με τις προσαρμογές στην κλιματική αλλαγή. Ο στόχος είναι η προσέλκυση ιδιωτικών πόρων και επενδύσεων στην περιφέρεια, καθώς και ευκαιριών χρηματοδότησης από πολλές πηγές του δημόσιου και ιδιωτικού τομέα.

Το πρόγραμμα θα κορυφωθεί στην τρίτη φάση, από το 2027 μέχρι το 2030, οδηγώντας στην εκπλήρωση του οράματός του και στην ολοκλήρωση των έργων που θα έχουν συμβάλει στη μεταμόρφωση του τοπίου μετά την εξόρυξη σε μια εύπορη, δραστήρια και βιώσιμη περιφέρεια.

Ο στόχος είναι η αναζωογόνηση, αναδιαμόρφωση ή επαναχρησιμοποίηση εκτεταμένων περιοχών για τη δημιουργία νέων βιώσιμων αστικών περιοχών, έξυπνων βιομηχανικών πάρκων, τουριστικών κέντρων, τεχνολογικών πάρκων, δημιουργικών κέντρων, πινακοθηκών, χώρων για παρουσιάσεις και εκθέσεις κ.λπ. στο πλαίσιο ενός πολύ φιλόδοξου προγράμματος για την περιφέρεια Μοραβίας-Σιλεσίας και για ολόκληρη την Τσεχία. ■

ΜΑΘΕΤΕ ΠΕΡΙΣΣΟΤΕΡΑ

<http://www.poho2030.com/>

Facebook POHO2030

ΕΡΓΑ

ΔΙΑΣΥΝΟΡΙΑΚΟ ΕΡΓΟ ΒΕΛΤΙΩΝΕΙ ΤΗΝ ΠΑΡΗΓΟΡΗΤΙΚΗ ΑΓΩΓΗ

ΣΥΝΟΛΙΚΗ ΕΠΕΝΔΥΣΗ
921 708 ΕΥΡΩ

ΣΥΝΕΙΣΦΟΡΑ ΤΗΣ ΕΕ
783 454 ΕΥΡΩ

Οι πολίτες σε αγροτικές περιοχές γύρω από τα σύνορα Σερβίας-Κροατίας λαμβάνουν καλύτερη φροντίδα στο τέλος της ζωής τους, χάρη στο διασυνοριακό έργο Take Care! που χρηματοδοτείται από το Ευρωπαϊκό Ταμείο Περιφερειακής Ανάπτυξης.

Το Take Care! έχει αυξήσει την πρόσβαση και βελτίωσε την παρηγορητική αγωγή για εκατοντάδες ευπαθή άτομα σε δύο γειτονικές αγροτικές περιοχές, την κομητεία Vukovar-Srijem στην Κροατία και την περιοχή Srem στη Σερβία.

Όπως πολλές αγροτικές κοινότητες, αυτές οι περιφέρειες έχουν γηράσκοντα πληθυσμό, κακής ποιότητας υποδομές και άνιση κατανομή πόρων. Οι νέοι μεταναστεύουν για να βρουν ευκαιρίες αλλού. Ως αποτέλεσμα, υπάρχουν ανεπαρκείς υπηρεσίες υγείας και κοινωνικές υπηρεσίες για ηλικιωμένους, άτομα με αναπηρίες ή ασθενείς σε τελευταίο στάδιο.

Η παρηγορητική αγωγή είναι απαραίτητη ώστε τα εν λόγω άτομα να περνούν τα τελευταία στάδια της ζωής τους με άνεση και αξιοπρέπεια. Παρόλο που ήδη παρέχεται τέτοιου είδους φροντίδα, υπάρχει περιθώριο βελτίωσης της ποιότητας και της κατάρτισης του προσωπικού σε όλη τη διασυνοριακή περιοχή.

Σε διάστημα 20 μηνών, η TakeCare! δημιούργησε επτά κινητές ομάδες υποστήριξης παρηγορητικής αγωγής στην Κροατία, μια νέα μονάδα παρηγορητικής αγωγής στη Σερβία και ένα εξειδικευμένο πρόγραμμα μαθημάτων για επαγγελματίες υγείας και κοινωνικούς λειτουργούς.

Ανταλλαγή τεχνογνωσίας

Πέντε τοπικοί οργανισμοί που συνεργάζονται στενά με ασθενείς παρηγορητικής αγωγής σε κάθε περιφέρεια σύστησαν το πρόγραμμα. Σε αυτούς συμπεριλαμβάνεται η Ένωση Ατόμων με Αναπηρίες Bubamara και ο Οίκος Ευγηρίας Ilok από την Κροατία,

και από τη Σερβία, το Γενικό Νοσοκομείο Sremska Mitrovica, ο περιφερειακός οργανισμός ανάπτυξης Srem και η ανθρωπιστική φιλανθρωπική οργάνωση Caritas στη Sremska Mitrovica. Οι παρατηρήσεις των κατοίκων που έλαβαν παρηγορητική αγωγή και των οικογενειών τους βοήθησαν τους εταίρους να διαμορφώσουν τις προτεραιότητές τους.

Χάρη στην ανταλλαγή εμπειρογνομosύνης, επτά ομάδες διαφόρων ειδικοτήτων ταξιδεύουν πλέον στην κομητεία Vukovar-Srijem σε ειδικά φορτηγάκια για να παρέχουν παρηγορητική αγωγή. Το Γενικό Νοσοκομείο Sremska Mitrovica διαθέτει πλέον μια νέα μονάδα αφιερωμένη στη φροντίδα ασθενών σε τελευταίο στάδιο.

Με την Ιατρική Σχολή του Πανεπιστημίου του Ζάγκρεμπ της Κροατίας, το TakeCare! δημιούργησε, επίσης, ένα πρόγραμμα μαθημάτων για 40 επαγγελματίες υγείας και κοινωνικούς λειτουργούς. Έμαθαν πώς να ικανοποιούν τις ιατρικές, ψυχιατρικές και ψυχολογικές ανάγκες των ασθενών και πώς να στηρίζουν τους συναδέλφους, ενώ ίδρυσαν ένα δίκτυο για να παραμένουν ενημερωμένοι για τις βέλτιστες πρακτικές.

Ισχυρότερα θεμέλια

Η επέκταση των υποδομών κατέστησε δυνατό για 968 ασθενείς να λάβουν φροντίδα από τις νέες ομάδες μόνο κατά τη διάρκεια του έργου, ενώ προγραμματίζονται περαιτέρω βελτιώσεις. Οι εταίροι και οι συνεργαζόμενοι οργανισμοί του Take Care! εργάζονται πιο στενά από ποτέ και έχουν σχεδιάσει στρατηγικές για καλύτερες υπηρεσίες.

Το έργο έχει επίσης αυξήσει την ευαισθητοποίηση του κοινού για τη σημασία της καλής ποιότητας ζωής για ευπαθείς ομάδες και δημιούργησε μεγαλύτερη αίσθηση της κοινής ταυτότητας της περιοχής. ■

ΜΑΘΕΤΕ ΠΕΡΙΣΣΟΤΕΡΑ

<https://www.takecare-palliative.com>



ΕΡΓΑ

ΕΙΚΟΝΙΚΟ ΕΡΕΥΝΗΤΙΚΟ ΔΙΚΤΥΟ ΓΙΑ ΕΞΥΠΝΟΤΕΡΗ ΒΙΟΜΗΧΑΝΙΑ

**ΣΥΝΟΛΙΚΗ ΕΠΕΝΔΥΣΗ
1 679 129 EUR**

**ΣΥΝΕΙΣΦΟΡΑ ΤΗΣ ΕΕ
1 595 173 EUR**

Το Ευρωπαϊκό Ταμείο Ανάπτυξης χρηματοδότησε το έργο SmartIC, που συνδέει 27 κέντρα στην Εσθονία που διεξάγουν έρευνες τεχνολογίας Βιομηχανίας 4.0 για ψηφιακές κατασκευές. Το «εικονικό εργαστήριο» είναι μοχλός καινοτομίας για την επόμενη γενιά της ευρωπαϊκής βιομηχανίας.

Το έργο Core Smart Industry Center (Smart IC) δημιουργήθηκε το 2017 ώστε να μπορούν οι επιστήμονες στην Εσθονία να μοιράζονται υποδομές και να συντονίζουν καλύτερα τις έρευνες περί έξυπνων κατασκευών. Σκοπό έχει να βοηθήσει τις βιομηχανίες στο πλαίσιο της μετάβασης της Ευρώπης σε πιο εξειδικευμένη παραγωγή υψηλότερης τεχνολογίας έτσι ώστε να μπορούν να γίνουν πιο παραγωγικές και ανταγωνιστικές.

Στις βασικές εφαρμογές συμπεριλαμβάνεται ο ποιοτικός έλεγχος των πρωτοτύπων, τα αυτοκινούμενα βιομηχανικά οχήματα, τα βιομηχανικά ρομπότ, η εικονική και επαυξημένη πραγματικότητα για κατασκευές, η βιώσιμη χρήση ενέργειας και η βελτιωμένη συντήρηση και παραγωγή.

Δύο πανεπιστήμια, 25 ερευνητικά εργαστήρια και περίπου 70 ερευνητές συνδέονται μέσω του εικονικού ερευνητικού δικτύου Smart IC. Όλος ο συντονισμός μεταξύ των συμμετεχόντων γίνεται διαδικτυακά, ώστε να μην υπάρχει ανάγκη για ακριβά γραφεία ή για διοικητικές εγκαταστάσεις.

Οι συνδυαστικές ικανότητες ενισχύουν τις δυνατότητες της Εσθονίας για έρευνα και ανάπτυξη για έξυπνες κατασκευές. Τα πανεπιστήμια μπορούν πιο εύκολα να συνεταιρισθούν επιχειρήσεις για την ανάπτυξη τεχνολογίας για την οικονομία του μέλλοντος.

Διασυνδεδεμένη εξέλιξη

Το Πανεπιστήμιο Τεχνολογίας του Ταλίν (TalTech) και το Πανεπιστήμιο Επιστημών της Ζωής (ULS) στο Tartu της Εσθονίας είναι οι στυλοβάτες του SmartIC.

Η υποστήριξη του Ευρωπαϊκού Ταμείου Περιφερειακής Ανάπτυξης βοήθησε το TalTech να δημιουργήσει ένα εργαστήριο εκτύπωσης μεταλλικών και συνθετικών πρωτοτύπων 3D. Αυτό διαθέτει ένα μηχάνημα τήξης με λέιζερ που χρησιμοποιεί τεχνολογία που κατοχυρώνεται από δίπλωμα ευρεσιτεχνίας για γρηγορότερη εκτύπωση. Παράλληλα, το ULS διαθέτει ένα νέο εργαστήριο υπολογιστικής τοπογραφίας με προηγμένο σαρωτή 3D υψηλής ανάλυσης, που παρέχει διατομεακές εικόνες αντικειμένων.

Ο συνδυασμός μπορεί να είναι πολύ χρήσιμος για κατασκευαστές που επιθυμούν να βελτιώσουν τα προϊόντα ή για σχεδιαστές που δημιουργούν νέα αντικείμενα.

Για παράδειγμα, τα εργαστήρια συνεργάστηκαν για την παραγωγή μεταλλικών μελισσών για ένα μνημείο προς τιμήν των θυμάτων του κομμουνισμού στην Εσθονία. Το εργαστήριο στο ULS σάρωσε μια αγριομέλισσα από το Μουσείο Φυσικής Ιστορίας της Εσθονίας και τροποποίησε ψηφιακά τις σαρωμένες εικόνες για την παραγωγή μελισσών διαφορετικών μεγεθών. Το εργαστήριο TalTech εκτύπωσε έπειτα 20 000 μέλισσες από ανοξείδωτο χάλυβα χρησιμοποιώντας μεταλλική σκόνη.

Η διαδικασία ήταν απλή γιατί το TalTech, το ULS και τα υπόλοιπα εργαστήρια μπορούν να λειτουργήσουν εξοπλισμό, να σχεδιάζουν προϊόντα και να διεξάγουν δοκιμές εξ αποστάσεως. Μόνο το 2018, το εικονικό κέντρο ολοκλήρωσε πάνω από 100 έργα E&A στον τομέα της βιομηχανικής ψηφιοποίησης, που αποτελεί απόδειξη της δύναμης της συνεργασίας. ■

ΜΑΘΕΤΕ ΠΕΡΙΣΣΟΤΕΡΑ

<http://smartic.ee>



ΕΡΓΑ

ΑΝΑΠΤΥΞΗ ΔΙΚΤΥΟΥ ΜΕΤΑΦΟΡΩΝ ΜΕ ΧΑΜΗΛΕΣ ΕΚΠΟΜΠΕΣ ΑΝΘΡΑΚΑ ΣΤΗΝ ΚΑΡΛΣΡΟΥΗ ΤΗΣ ΓΕΡΜΑΝΙΑΣ

ΣΥΝΟΛΙΚΗ ΕΠΕΝΔΥΣΗ
7 221 576 EUR

ΣΥΝΕΙΣΦΟΡΑ ΤΗΣ ΕΕ
3 529 423 EUR

Το έργο regiomove αναπτύσσει ένα ενιαίο δίκτυο κινητικότητας στην Καρλσρούη, που υποστηρίζεται από το Ευρωπαϊκό Ταμείο Περιφερειακής Ανάπτυξης. Οι ταξιδιώτες εναλλάσσουν εύκολα διάφορους τύπους μέσων μεταφοράς με χαμηλές εκπομπές άνθρακα ως εναλλακτική λύση έναντι στα ιδιωτικά αυτοκίνητα.

Οι πάροχοι δημόσιων συγκοινωνιών ή μεταφορικών μέσων κοινής χρήσης είναι διασυνδεδεμένοι στο δίκτυο, που καλύπτει την πόλη της Καρλσρούης και τις γύρω κωμοπόλεις και χωριά. Οι πολίτες μπορούν να φτάσουν στον προορισμό τους με λεωφορείο, τρένο, αυτοκίνητο κοινής χρήσης ή ποδηλάτο ή με συνδυασμό μεταφορικών μέσων.

Το regiomove καθιστά ευκολότερο τον σχεδιασμό και την πληρωμή για διαδρομές με τη χρήση δημόσιων συγκοινωνιών και μεταφορικών μέσων κοινής χρήσης, βοηθώντας στη μείωση των εκπομπών διοξειδίου του άνθρακα. Καθώς η πόλη και η ευρύτερη περιοχή εμπίπτουν στο ίδιο δίκτυο μεταφορών, βελτιώνεται επίσης η κινητικότητα από και προς τις αγροτικές κοινότητες.

Οι διαδρομές στο σύστημα δημόσιων συγκοινωνιών παρέχουν τις βασικές υπηρεσίες. Οι ιδιωτικές επιχειρήσεις μεταφορών προσφέρουν επιπλέον συνδέσεις υπό τη δική τους εμπορική επωνυμία, γεγονός που εξασφαλίζει ανεξαρτησία στις εταιρίες εντός του συστήματος και παράλληλα πρόσβαση σε νέους πελάτες στο πλαίσιο του δικτύου.

Οι ταξιδιώτες δεν χρειάζονται λογαριασμούς ή συνδρομές με τους διαφορετικούς παρόχους. Μια εφαρμογή που αναπτύχθηκε στο πλαίσιο του regiomove καλύπτει ολόκληρο το δίκτυο.

Η εφαρμογή απλοποιεί τον σχεδιασμό της διαδρομής. Οι πολίτες συνδέονται στο κινητό τηλέφωνο ή στον υπολογιστή τους, πληκτρολογούν το σημείο έναρξης και προορισμού τους και επιλέγουν την προτιμώμενη διαδρομή τους. Έπειτα, κάνουν κράτηση και πληρώνουν άπαξ για ολόκληρο το ταξίδι, ανεξάρτητα από πόσες εταιρίες εκτελούν μεταφορές για τα διαφορετικά τμήματα της διαδρομής.

Ευέλικτη επιλογή

Υπάρχουν ήδη περίπου 20 εταιρίες λεωφορείων και τρένων που παρέχουν υπηρεσίες στο μητροπολιτικό δίκτυο δημόσιων συγκοινωνιών της Καρλσρούης. Νέοι πάροχοι μπορούν να προστεθούν στο δίκτυο regiomove οποιαδήποτε στιγμή, παράλληλα με υπηρεσίες κοινής χρήσης ποδηλάτων και αυτοκινήτων, ώστε να παρέχονται ακόμα περισσότερες ταξιδιωτικές επιλογές.

Για την ενίσχυση της ευελιξίας του δικτύου, κόμβοι κινητικότητας – που ονομάζονται «θύρες regio-move» – θα προσφέρουν στους επιβάτες διάφορα μέσα μεταφοράς σε μια τοποθεσία, όπως κόμβους ποδηλάτων, σταθμούς λεωφορείων και αυτοκίνητα κοινής χρήσης. Το έργο έχει στόχο να κατασκευάσει επτά τέτοιες θύρες στην περιφέρεια της Καρλσρούης μέχρι το 2021, τόσο σε πόλεις όσο και σε μικρές κοινότητες για να μεγιστοποιηθεί η συνδεσιμότητα στην περιοχή.

Οι υπηρεσίες μεταφορών θα παραμείνουν υπόλογες στους κατοίκους και στις επιχειρήσεις. Καθώς η αρχή δημόσιων συγκοινωνιών της Καρλσρούης είναι ο φορέας διαχείρισης της πλατφόρμας του δικτύου, οι κάτοικοι μπορούν να εκφράζουν τη γνώμη τους, εξασφαλίζοντας ότι ικανοποιούνται οι ανάγκες τους.

Το δίκτυο θα καταστήσει τις βιώσιμες μεταφορές μια πιο ρεαλιστική επιλογή και η μετάβαση από τη χρήση του αυτοκινήτου θα βοηθήσει στη μείωση της κυκλοφοριακής συμφόρησης και της ρύπανσης της ατμόσφαιρας στις πόλεις. Οι καλύτερες συνδέσεις με αστικές περιοχές θα βελτιώσουν, επίσης, τις ευκαιρίες απασχόλησης και ψυχαγωγίας για κατοίκους αγροτικών κοινοτήτων, ιδίως για όσους δεν μπορούν να οδηγήσουν ή δεν έχουν πρόσβαση σε αυτοκίνητο.

Πάνω απ' όλα, η βελτιωμένη πρόσβαση σε μέσα μεταφοράς με χαμηλή εκπομπή διοξειδίου του άνθρακα μπορεί να βοηθήσει την Καρλσρούη να γίνει μια περιοχή πιο φιλική προς το κλίμα. ■

ΜΑΘΕΤΕ ΠΕΡΙΣΣΟΤΕΡΑ

<https://www.regiomove.de/>

ΗΜΕΡΟΛΟΓΙΟ ΕΚΔΗΛΩΣΕΩΝ

12-15 ΟΚΤΩΒΡΙΟΥ

Βρυξέλλες (Βέλγιο)

18^η Ευρωπαϊκή Εβδομάδα Περιφερειών και Πόλεων

ΝΟΜΙΚΗ ΓΝΩΣΤΟΠΟΙΗΣΗ

Ούτε η Ευρωπαϊκή Επιτροπή, ούτε άλλο πρόσωπο που λειτουργεί για λογαριασμό της Ευρωπαϊκής Επιτροπής μπορεί να θεωρηθεί υπεύθυνο για την ενδεχόμενη χρήση των παρακάτω πληροφοριών.

Λουξεμβούργο: Υπηρεσία Εκδόσεων της Ευρωπαϊκής Ένωσης, 2020

Εντυπν έκδοση: ISSN 2443-9037 KN-LR-20-001-EL-C
PDF: ISSN 1725-8138 KN-LR-20-001-EL-N

© Ευρωπαϊκή Ένωση, 2020

Επιτρέπεται η αναπαραγωγή με την προϋπόθεση ότι γίνεται αναφορά στην πηγή.

Η πολιτική για την πολιτική περαιτέρω χρήσης εγγράφων της Ευρωπαϊκής Επιτροπής ρυθμίζεται από την απόφαση 2011/833/ΕΕ (ΕΕ L 330 της 14.12.2011, σ. 39).

Για χρήση ή αναπαραγωγή φωτογραφιών ή άλλου υλικού που δεν αποτελεί πνευματική ιδιοκτησία της ΕΕ, πρέπει να ληφθεί άδεια απευθείας από τους κατόχους των πνευματικών δικαιωμάτων.

Printed by Bietlot in Belgium

Το παρόν περιοδικό τυπώθηκε στα αγγλικά, βουλγαρικά, γαλλικά, γερμανικά, ελληνικά, ισπανικά, ιταλικά, πολωνικά και ρουμανικά σε ανακυκλωμένο χαρτί. Διατίθεται σε 22 γλώσσες στην ηλεκτρονική διεύθυνση: http://ec.europa.eu/regional_policy/el/information/publications/panorama-magazine/

Το περιεχόμενο αυτού του τεύχους οριστικοποιήθηκε τον Απρίλιο του 2020.

ΦΩΤΟΓΡΑΦΙΕΣ (ΣΕΛΙΔΕΣ):

Εξώφυλλο: © ELI-HU Non-Profit Ltd.

Σελίδα 3: © Ευρωπαϊκή Ένωση

Σελίδα 4: © Ευρωπαϊκή Ένωση

Σελίδα 5: © Ευρωπαϊκή Ένωση

Σελίδα 6: © iStock/homydesign

Σελίδα 7: © iStock/Kbarzyscki

Σελίδα 8: Αριστερά © Family Park· Κέντρο © Baptiste Almodovar· Δεξιά © Άγγελος Σακκάς

Σελίδα 9: © Ευρωπαϊκή Ένωση

Σελίδα 13 © iStock/ scyther5

Σελίδα 14: © Pole pédiatrique de Cerdagne, ALEFPA/Marion Cordier, Thierry Calvat

Σελίδα 15: © Zastrzezone/Adam Wolosz

Σελίδα 16: © iStock/gui00878

Σελίδα 19: © EEN

Σελίδα 20: © Διαχειριστική Αρχή, ΕΠ Υποδομές Μεταφορών, Περιβάλλοντος και Βιώσιμης Ανάπτυξης

Σελίδα 23: © iStock/scyther5

Σελίδα 24: © iStock/courtneyk

Σελίδα 25: © iStock/gorodenkoff

Σελίδα 26: © Iskra Tsankova

Σελίδα 27: © Ευρωπαϊκή Ένωση

Σελίδα 28: © iStock/Andrey Danilovich

Σελίδα 29: © iStock/gorodenkoff

Σελίδα 30: © Υπουργείο Καινοτομίας και Τεχνολογίας, Ουγγαρία

Σελίδα 32: Πάνω © ELI-HU Non-profit Ltd.

Κάτω © Διεύθυνση Διαχείρισης Υδάτων Περιφέρειας Κεντρικής Τiszta

Σελίδα 34: Πάνω © KITE Ένωση Γεωργικών Υπηρεσιών και Εμπορίου

Κάτω © Kreatív Tanácsadó Központ Kft

Σελίδα 35: Πάνω © Kreatív Tanácsadó Központ Kft

Κάτω © DicomLAB Dental Kft

Σελίδα 38 © iStock/Varijanta

Σελίδα 39 © Interact

Σελίδα 42 © Το 16ο μνημείο Centrum Balticum

Σελίδα 43 © Poho2030

Σελίδα 44 © iStock/MartinPrescott

Σελίδα 45 © TalTech 2019

Σελίδα 46 © iStock/Daniel Kloe

ΑΚΟΛΟΥΘΗΣΤΕ ΜΑΣ ΣΤΑ ΜΕΣΑ ΚΟΙΝΩΝΙΚΗΣ ΔΙΚΤΥΩΣΗΣ



ec.europa.eu/regional_policy
cohesiondata.ec.europa.eu



@EUinmyRegion



EUinmyRegion



[flickr.com/euregional](https://www.flickr.com/euregional)



EUinmyRegion



euinmyregion



ec.europa.eu/commission/commissioners/2019-2024/ferreira_en
[@ElisaFerreiraEC](https://twitter.com/ElisaFerreiraEC)



Υπηρεσία Εκδόσεων
της Ευρωπαϊκής Ένωσης

Ευρωπαϊκή Επιτροπή
Γενική Διεύθυνση Περιφερειακής Πολιτικής και Αστικής Ανάπτυξης
Τμήμα Επικοινωνίας – Agnès Monfret
Avenue de Beaulieu/Beaulieulaan 1 – B-1160 Bruxelles/Brussel
E-mail: regio-panorama@ec.europa.eu