

ΠΑΝΟΡΑΜΑ

Εστίαση στην ευρωπαϊκή περιφερειακή και αστική πολιτική

ΚΑΛΟΚΑΙΡΙ 2019 / αριθ. 69

Η περιφέρεια της Μοραβίας-Σιλεσίας
αναδύεται από το βιομηχανικό
παρελθόν της

ΠΝΕΥΜΑ
ΣΥΝΕΡΓΑΣΙΑΣ
INTERREG



ΚΑΝΟΝΤΑΣ
ΣΧΕΔΙΑ ΓΙΑ ΤΗ
ΒΙΟΜΗΧΑΝΙΚΗ
ΜΕΤΑΒΑΣΗ



PANORAMA

Σε αυτό το τεύχος...

Αυτό το καλοκαιρινό τεύχος του περιοδικού *Panorama* καλύπτει ένα ευρύ φάσμα θεμάτων και περιλαμβάνει ένα τελευταίο αποχαιρετιστήριο κεντρικό άρθρο από την απερχόμενη Επίτροπο Corina Crețu.

Η συζήτηση για τις περιφέρειες σε αυτό το τεύχος εστιάζεται στην περιφέρεια της Μοραβίας-Σιλεσίας της Τσεχίας, με μια συνέντευξη με τον περιφερειάρχη Ivo Vondrák, παραδείγματα έργου καθώς και μια ανάλυση σχετικά με το πώς αντιμετωπίζεται η μετάβαση από τη βιομηχανία άνθρακα σε μια οικονομία περισσότερο ουδέτερη για το κλίμα. Εξετάζουμε επίσης αναλυτικά τη διακρατική συνεργασία μέσω του προγράμματος Interreg με βέλτιστες πρακτικές και έργα από όλη την ευρωπαϊκή ήπειρο, καθώς και πώς το πλαίσιο ικανοτήτων της ΕΕ ενεργοποιεί την αποτελεσματική διαχείριση των κονδυλίων της ΕΕ.

Στην ενότητα «Με Δικά σας Λόγια» παρουσιάζουμε τις απόψεις δύο ευρωβουλευτών σχετικά με την επιτροπή REGI, τους Constanze Krehl και Jan Olbrycht, και ακόμη τους νέους μέσω

των εμπειριών τους στο πρόγραμμα για τα μέσα ενημέρωσης Youth4Regions.

Μαθαίνουμε πώς το δίκτυο γραφείων ευρυζωνικότητας βοηθά να περιοριστεί το ψηφιακό χάσμα μεταξύ των περιφερειών, και πώς η διαπεριφερειακή συνεργασία συμβάλει στη βελτίωση της ασφάλειας στον κυβερνοχώρο. Στην ενότητα των έργων επισκεπτόμαστε την Κύπρο, τη Γαλλία, τις Κανάριες Νήσους και την παραμεθόρια περιοχή της Ιταλίας/Αυστρίας.

Καλή ανάγνωση!



AGNÈS MONFRET

Επικεφαλής του Τμήματος Επικοινωνίας, Γενική Διεύθυνση Περιφερειακής Πολιτικής και Αστικής Ανάπτυξης, Ευρωπαϊκή Επιτροπή



4



10



26



44

| | | | |
|--|----|--|----|
| ΚΕΝΤΡΙΚΟ ΑΡΘΡΟ | 3 | ΜΟΡΑΒΙΑ-ΣΙΛΕΣΙΑ: ΜΙΑ ΔΥΝΑΜΙΚΗ ΤΟΠΟΘΕΣΙΑ..... | 26 |
| ΚΑΤΕΥΘΥΝΟΝΤΑΣ ΤΗ ΒΙΟΜΗΧΑΝΙΚΗ ΜΕΤΑΒΑΣΗ | 4 | ΕΝΟΤΗΤΑ ΔΕΔΟΜΕΝΩΝ: ΠΡΟΛΗΨΗ ΚΙΝΔΥΝΩΝ..... | 36 |
| ΠΛΑΙΣΙΟ ΙΚΑΝΟΤΗΤΩΝ ΓΙΑ ΑΠΟΤΕΛΕΣΜΑΤΙΚΟΤΗΤΑ..... | 8 | ΤΟΠΙΚΗ ΣΥΝΕΡΓΕΙΑ ΓΙΑ ΤΗΝ ΑΣΦΑΛΕΙΑ ΣΤΟΝ | |
| Η ΠΡΩΤΟΒΟΥΛΙΑ INTERREG ΣΤΗΝ ΠΡΑΞΗ | 10 | ΚΥΒΕΡΝΟΧΩΡΟ | 38 |
| ΠΡΑΣΙΝΟ ΦΩΣ ΓΙΑ ΤΗΝ ΗΛΕΚΤΡΟΝΙΚΗ | | ΜΙΑ ΠΟΛΥΔΙΑΣΤΑΤΗ ΠΟΛΙΤΙΚΗ..... | 40 |
| ΠΑΡΑΚΟΛΟΥΘΗΣΗ..... | 18 | ΣΥΝΤΟΜΑ ΝΕΑ..... | 42 |
| Η ΠΟΛΙΤΙΚΗ ΣΥΝΟΧΗΣ ΠΡΟΝΟΕΙ ΓΙΑ ΤΟ ΜΕΛΛΟΝ..... | 20 | ΑΥΞΑΝΟΝΤΑΣ ΤΗΝ ΤΑΧΥΤΗΤΑ ΤΩΝ | |
| ΦΕΡΝΟΝΤΑΣ ΤΗΝ ΕΥΡΩΠΗ ΠΙΟ ΚΟΝΤΑ..... | 22 | ΕΥΡΥΖΩΝΙΚΩΝ ΔΙΚΤΥΩΝ | 44 |
| ΠΡΟΣΕΓΓΙΣΗ ΤΩΝ ΝΕΩΝ ΣΤΗ ΣΥΝΟΧΗ ΤΗΣ ΕΕ | 24 | ΕΡΓΑ ΑΠΟ ΚΑΝΑΡΙΕΣ ΝΗΣΟΥΣ, ΚΥΠΡΟ, | |
| | | ΓΑΛΛΙΑ, ΑΥΣΤΡΙΑ ΚΑΙ ΙΤΑΛΙΑ | 47 |

KΕΝΤΡΙΚΟ ΑΡΘΡΟ

Αγαπητοί αναγνώστες,

Όταν διαβάζετε αυτά τα λόγια θα έχω αποχωρήσει από τη θέση μου ως Επίτροπος για την Περιφερειακή Πολιτική. Ωστόσο, θέλησα να εκμεταλλευτώ την ευκαιρία αυτής της τριμηνιαίας συνάντησης μαζί σας για να σας εκφράσω ότι αποτέλεσε μεγάλη τιμή για εμένα το ότι υπηρέτησα την πολιτική συνοχής.

Όταν η Επιτροπή Juncker ξεκίνησε τις εργασίες της τον Νοέμβριο του 2014, οι Ευρωπαίοι πολίτες περίμεναν σαφώς από την Ευρωπαϊκή Ένωση να ανταποκριθεί όσον αφορά μια σειρά από σκληρές προκλήσεις: μεταξύ άλλων, ανάκαμψη από την οικονομική κρίση, σταθεροποίηση του ευρώ και προετοιμασία της ΕΕ για τη συμφωνία του Παρισιού για την κλιματική αλλαγή. Αυτά ακριβώς αγωνιστήκαμε να επιτύχουμε, με το Επενδυτικό σχέδιο για την Ευρώπη, με τη δημιουργία της Ενεργειακής Ένωσης και της ψηφιακής ενιαίας αγοράς καθώς και φυσικά με τις επενδύσεις της πολιτικής συνοχής.

Τα τελευταία στοιχεία δείχνουν ότι το ένα ευρώ επένδυσης της πολιτικής συνοχής που έγινε πριν από πέντε έτη θα αποδώσει σχεδόν τρία ευρώ πρόσθετου ακαθάριστου εγχώριου προϊόντος σε χρονικό διάστημα πέντε ετών. Αυτό το παράδειγμα είναι κατανοητό σε όλους, αλλά ο αντίκτυπος της πολιτικής συνοχής υπερβαίνει τους αριθμούς κατά πολύ.

Για περίπου πέντε έτη, είχα την ευκαιρία να επισκεφθώ εκατοντάδες περιφέρειες σε όλη την Ένωση και να γνωρίσω όλους αυτούς τους αφοσιωμένους ανθρώπους που διαχειρίζονται και υλοποιούν επιτόπου χιλιάδες έργα στην ΕΕ. Αυτή η μοναδική εμπειρία επιβεβαίωσε την πεποίθησή μου ότι η πολιτική συνοχής διαδραματίζει και θα συνεχίσει να διαδραματίζει καθοριστικό ρόλο στη βελτίωση της καθημερινής ζωής των Ευρωπαίων πολιτών. Έχει διοχετεύσει κεφάλαια σε νοσοκομεία, σχολεία, μεταφορές, αγροτικές περιοχές, πόλεις, διασυνοριακές περιφέρειες και απομακρυσμένα νησιά. Ως κύρια επενδυτική πολιτική της ΕΕ, έχει συμβάλει στην ύφανση του κοινωνικού, οικονομικού και πολιτιστικού ιστού που μας κρατά όλους μαζί.

Και προκειμένου να ενισχυθεί ο αντίκτυπος της πολιτικής συνοχής, δρομολογήθηκαν πολλές βασικές πρωτοβουλίες κατά τη θητεία μου. Αναφέρομαι στην Επιχειρησιακή Ομάδα για την Καλύτερη

Εφαρμογή που βοήθησε πολλά κράτη μέλη να αξιοποιήσουν αποτελεσματικότερα τα απομένοντα κονδύλια για την περίοδο 2007-2013· στην Ομάδα υψηλού επιπέδου για την απλούστευση με στόχο να καταστούν αρκετά ευκολότεροι οι κανόνες των ευρωπαϊκών διαρθρωτικών ταμείων και επενδυτικών ταμείων για τους δικαιούχους· στην έκκλησή μας προς τα κράτη μέλη το 2015 για την ανακατεύθυνση ορισμένων από τα κονδύλια τους για την πολιτική συνοχής προς την αντιμετώπιση της μεταναστευτικής και προσφυγικής κρίσης· και στις δύο πιλοτικές πρωτοβουλίες για τις περιφέρειες σε ανάκαμψη και τις περιφέρειες άνθρακα σε μετάβαση με στόχο τη στήριξη τους στην οικονομική μεταμόρφωσή τους και στην καλύτερη αξιοποίηση της παγκοσμιοποίησης και της τεχνολογικής μεταβολής.

Είναι προφανές ότι η πολιτική συνοχής είναι η πλέον αντιπροσωπευτική έκφραση της ευρωπαϊκής αλληλεγγύης. Για αυτόν τον λόγο, κατά την κατάρτιση των προτάσεων της Επιτροπής για την προγραμματική περίοδο 2021-2027, συνηγόρησα, μαζί με όλους τους υποστηρικτές της πολιτικής συνοχής, υπέρ μιας πολιτικής που θα συνεχίσει να υπάρχει σε όλες τις περιφέρειες. Και το επιτύχαμε: καμία περιφέρεια, κανένας πολίτης δεν θα μείνει πίσω.

Φυσικά η πολιτική συνοχής δεν θα μπορούσε να έχει αυτά αποτελέσματα επιτόπου χωρίς τη στήριξη όλων των τοπικών και περιφερειακών αρχών, των κρατών μελών, της κοινωνίας των πολιτών, των κοινότητων, των διευθυντών και των δικαιούχων έργων. Αυτή η συμμετοχή αντικατοπτρίζει την ίδια την ουσία: συνεργασία και αμοιβαία εμπιστοσύνη. Η ερχόμενη δεκαετία θα φέρει πολλές νέες προκλήσεις και θα πρέπει να παραμείνουμε ενωμένοι για να τις αντιμετωπίσουμε. Όσο για εμένα, θα συνεχίσω, σε όλη μου τη σταδιοδρομία, να αναδεικνύω ως πλέον καθοριστικές τις αξίες της συνοχής και της αλληλεγγύης, οπότε μην έχετε αμφιβολία ότι οι δρόμοι μας θα συναντηθούν ξανά στο πλαίσιο του ευρωπαϊκού εγχειρήματος. ■

Corina Crețu

Ευρωπαϊά επίτροπος για την περιφερειακή πολιτική

Εμπνέοντας τη βιομηχανική μετάβαση σε όλες τις περιφέρειες

Η ΕΕ, όντας αντιμέτωπη με την παγκοσμιοποίηση, την ταχεία τεχνολογική μεταβολή και την απαραίτητη μετάβαση σε μια οικονομία χαμηλών εκπομπών διοξειδίου του άνθρακα, επεξεργάζεται μια σειρά από περιφερειακά πιλοτικά προγράμματα προκειμένου να βρει νέους τρόπους διάδοσης των πλεονεκτημάτων με δίκαιους όρους και να διασφαλίσει ότι η βιομηχανική μετάβαση έχει αποτέλεσμα για όλους, όπου και αν βρίσκονται.

Η παγκοσμιοποίηση, η νέα τεχνολογία και οι προσπάθειες αντιμετώπισης της κλιματικής αλλαγής αναδιαμορφώνουν ριζικά και με γοργούς ρυθμούς τον τρόπο με τον οποίο ζούμε και εργαζόμαστε. Αυτές οι αλλαγές επιφέρουν μια σειρά από ευκαιρίες. Η πρόκληση για την Ευρωπαϊκή Ένωση συνίσταται στο να διασφαλίσει ότι όλοι οι πολίτες σε όλες τις περιφέρειες επωφελούνται από τις εν λόγω ευκαιρίες και μπορούν να προετοιμαστούν καλύτερα για τις κοινότητες και τους χώρους εργασίας του μέλλοντος.

Ενώ κάποιες περιφέρειες αντιμετωπίζουν οικονομικές δυσκολίες και άλλες σημειώνουν επιτυχία, ορισμένες περιφέρειες έχουν παγιδευτεί σε ενδιάμεσο στάδιο. Μπορεί να έχουν εταιρείες υψηλού επιπέδου, ισχυρά πανεπιστήμια και μια βιομηχανική κληρονομιά που προκαλεί αίσθημα υπερηφάνειας, αλλά πολλές από τις παραδοσιακές εταιρείες τους και οι εργαζόμενοι δυσκολεύονται να ακολουθήσουν τον ρυθμό της τεχνολογικής μεταβολής και τις μεταβαλλόμενες δομές παραγωγής.

Η επίτευξη μιας επιτυχούς βιομηχανικής μετάβασης σε ολόκληρη την ΕΕ που δεν αφήνει πίσω κανέναν από τους εν λόγω ανθρώπους και καμία από τις εν λόγω επιχειρήσεις απαιτεί μια σημαντική επένδυση στις κατασκευές, την κατάρτιση, την έρευνα και την καινοτομία, σε συνδυασμό με εις βάθος συστημικούς μετασχηματισμούς. Για τον λόγο αυτόν, η Ευρωπαϊκή Επιτροπή έχει δρομολογήσει μια σειρά από πιλοτικά προγράμματα τα οποία ελπίζει ότι θα παρέχουν πολύτιμα διδάγματα όσον αφορά το πώς μπορεί να διασφαλιστεί ότι η βιομηχανική μετάβαση θα είναι αποτελεσματική για όλους.

«Αυτές οι στρατηγικές οικονομικής μεταμόρφωσης πρέπει να διασφαλίζουν ότι η μελλοντική οικονομική επιτυχία που βασίζεται στην καινοτομία δεν θα ωφελεί μόνο τους λίγους», λέει ο Peter Berkowitz, επικεφαλής της μονάδας έξυπνης και βιώσιμης ανάπτυξης στη ΓΔ REGIO. «Απλά δεν είναι αρκετό να σημειώνουν πρόοδο με γοργούς ρυθμούς κεντρικά αστικά κέντρα, αλλά να μένουν πίσω τα περιβάλλοντα μικρά χωριά και οι αγροτικές περιοχές.»

Ενεργοποιώντας το δυναμικό

Η Ευρώπη βρίσκεται αντιμέτωπη με πέντε ευρείες, αλληλένδετες προκλήσεις όσον αφορά την αντιμετώπιση του ζητήματος της βιομηχανικής μετάβασης: η προετοιμασία εργαζομένων και επιχειρήσεων για τις θέσεις εργασίας του μέλλοντος, η συνδρομή προς επιχειρήσεις σε όλο το φάσμα της οικονομίας όσον αφορά την αξιοποίηση νέων ιδεών και τη χρήση των τελευταίων τεχνολογιών, η διασφάλιση της μετάβασης των περιφερειών σε μια οικονομία χαμηλών εκπομπών διοξειδίου του άνθρακα, η προ-

ώθηση της επιχειρηματικότητας και νέων ειδών επιχειρήσεων και η ενθάρρυνση της χρήσης νέων τεχνολογιών και των εργασιακών προτύπων για την προώθηση της κοινωνικής ένταξης.

Πολλές περιφέρειες με ιστορία βιομηχανιών υψηλής έντασης διοξειδίου του άνθρακα είναι ακόμα αντιμέτωπες με την κληρονομιά της παρακμής των παραδοσιακών τομέων. Την ίδια στιγμή, αντιμετωπίζουν την ανάγκη προσαρμογής στις προκλήσεις της Τέταρτης Βιομηχανικής Επανάστασης με τα σύνθετα, ψηφιακά και εξατομικευμένα συστήματα.

Η Ευρώπη πρέπει να ενισχύει τη δυνατότητα τέτοιων περιφερειών να εκσυγχρονίζονται και να καινοτομούν διευκολύνοντας τις επενδύσεις στη νέα τεχνολογία και αγκαλιάζοντας τις αλλαγές που επιφέρει η ψηφιοποίηση και η μετάβαση σε μια οικονομία χαμηλών εκπομπών διοξειδίου του άνθρακα.

Η πολιτική συνοχής συνιστά το βασικό μέσο πολιτικής της ΕΕ για την αντιμετώπιση των διαρθρωτικών αλλαγών που συνδέονται με την ενεργειακή και βιομηχανική μετάβαση. Για την προγραμματική περίοδο 2014-2020, 30% των κονδυλίων ή 120 δις ευρώ καταμερίστηκαν ως βοήθεια προς τις περιφέρειες με στόχο να γίνουν πιο ανταγωνιστικές και να ενεργοποιήσουν το δυναμικό καινοτομίας, στο πλαίσιο προσαρμοσμένων στρατηγικών

έξυπνης εξειδίκευσης που βοηθούν τις περιφέρειες να διαφοροποιήσουν τις οικονομίες τους και να δημιουργήσουν θέσεις εργασίας με βάση τα αντίστοιχα πλεονεκτήματά τους.

Ωστόσο, καθώς η χρηματοδότηση δεν επαρκεί από μόνη της, τρεις πιλοτικές δράσεις της Ευρωπαϊκής Επιτροπής έχουν ως στόχο να αξιοποιήσουν τα πλεονεκτήματα της Ευρώπης: την ποικιλομορφία της, τον δυναμισμό της και την προθυμία της να δοκιμάσει νέες προσεγγίσεις σε τοπικό, περιφερειακό και εθνικό επίπεδο.

Ζωντανά εργαστήρια

Η πιλοτική δράση **Περιφέρειες σε βιομηχανική μετάβαση** δρομολογήθηκε το 2018 με στόχο να βοηθήσει τις περιφέρειες να αναπτύξουν νέες προσεγγίσεις για την ενίσχυση της ανάπτυξης και της παραγωγικότητας ενόψει της βιομηχανικής μετάβασης. Δέκα περιφέρειες και δύο κράτη μέλη συνεργάζονται με εμπειρογνώμονες της Επιτροπής με στόχο να ενισχύσουν το δυναμικό καινοτομίας τους, να εξαλείψουν επενδυτικούς φραγμούς, να εξοπλίσουν τους εργαζόμενους με τις σωστές δεξιότητες και να προετοιμάσουν το έδαφος για τη βιομηχανική και κοινωνική αλλαγή. Η πιλοτική δράση έχει ως στόχο να αναπτυχθούν στοχευμένα εργαλεία πολιτικής για την αντιμετώπιση των εν λόγω προκλήσεων.



Οι περιφέρειες σε βιομηχανική μετάβαση

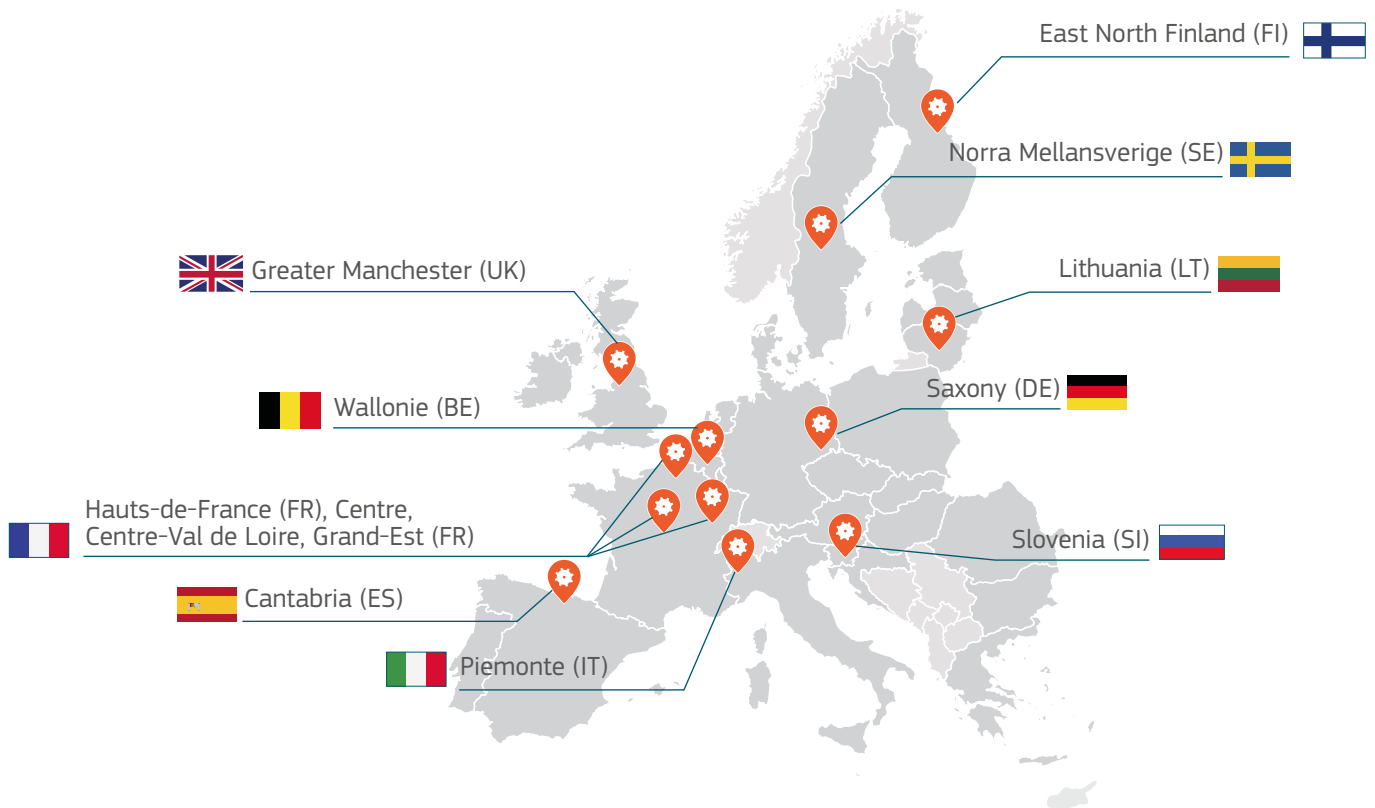

Στην πρώτη φάση, οι ομάδες ανέλυσαν τα υπάρχοντα μέσα πολιτικής και προσδιόρισαν τις προκλήσεις που αφορούν κάθε περιφέρεια, με τη βοήθεια του Οργανισμού Οικονομικής Συνεργασίας και Ανάπτυξης και της Επιτροπής. Σε αυτή τη βάση, καταμερίστηκαν σε καθεμία από τις 10 περιφέρειες και τα δύο κράτη μέλη 300 000 ευρώ για τη δοκιμή μιας νέας προσέγγισης απέναντι στη βιομηχανική μετάβαση και ενός πολιτικού μέτρου σε μία ή περισσότερες προκλήσεις που αναγνωρίζονται κατά τη διάρκεια των εργασιών.

«Θα πρόκειται για ένα ζωντανό εργαστήριο στο οποίο κάθε περιφέρεια θα προσπαθήσει να βρει νέες λύσεις σε δύσκολα προβλήματα», λέει ο Berkowitz. «Θα λάβουν χρηματοδότηση για να υλοποιήσουν αυτήν την πιλοτική δράση και θα συνεργαστούμε στενά για να αντλήσουμε τα διδάγματα που θα αποκομιστούν ούτως ώστε άλλες περιφέρειες και πόλεις να μπορέσουν να επωφεληθούν. Στη ΓΔ REGIO είμαστε πεπεισμένοι ότι η οικολομορφία της Ευρώπης είναι το μεγάλο της πλεονέκτημα και πρέπει να ενθαρρύνουμε περισσότερους πειραματισμούς.»

Υπάρχει μια σαφής ανάγκη στήριξης των παραδοσιακών καθώς και των νεοσύστατων επιχειρήσεων, επισημαίνει. Οι μικρότερες και παλαιότερες επιχειρήσεις έχουν συχνά περιορισμένη ικανότητα υιοθέτησης και αξιοποίησης νέων τεχνολογιών, ιδίως σε περιπτώσεις που το τοπικό εργατικό δυναμικό δεν διαθέτει τις σχετικές δεξιότητες, κατάρτιση και εκπαίδευση. Η αντιμετώπιση αυτής της πρόκλησης απαιτεί ισχυρότερη σύνδεση ανάμεσα στην επιχειρηματικότητα, την τριτοβάθμια εκπαίδευση και τις πολιτικές επαγγελματικής κατάρτισης.

Πολλές μικρομεσαίες επιχειρήσεις (ΜΜΕ) από τη γαλλική περιφέρεια Centre-Val de Loire, για παράδειγμα, είναι αντιμέτωπες με μια συνεχιζόμενη μη αντιστοιχία των δεξιοτήτων με τις θέσεις εργασίας καθώς και με συνεχείς δυσκολίες πρόσληψης και διατήρησης ειδικευμένου προσωπικού. Μέσω ενός δικτύου εξειδικευμένης πρόσληψης που δημιουργήθηκε στο πλαίσιο αυτού

του πιλοτικού προγράμματος, η περιφέρεια θα αποσκοπεί στην απευθείας συνεργασία με τις ΜΜΕ με στόχο να καθορίζονται οι ανάγκες τους πρόσληψης, να παρέχεται καθοδήγηση και να στηρίζονται στρατηγικές ανθρώπινων πόρων. Ο στόχος είναι να βελτιωθεί η διαχείριση του προσωπικού, να προβλέπονται καλύτερα οι προκλήσεις της βιομηχανικής μετάβασης και να αξιοποιούνται οι τεχνολογίες που αλλάζουν τη φύση των θέσεων εργασίας στη βιομηχανία.

Οι περιφέρειες πρέπει να δημιουργούν και να προάγουν συστήματα ανοικτής καινοτομίας και να αναπτύσσουν οικονομικούς μηχανισμούς για μικρότερες επιχειρήσεις, με κίνητρα για καινοτόμες δραστηριότητες με γνώμονα το προϊόν. Στη βορειοανατολική Φινλανδία, οι τοπικές ΜΜΕ θα υποβάλλουν σε δοκιμή ένα σύστημα διαπεριφερειακών δελτίων που θα τους επιτρέψει να αγοράζουν υπηρεσίες με στόχο την προαγωγή των ικανοτήτων πραγματοποίησης καινοτομιών και την ενίσχυση της συμμετοχής τους στον γεωργοδοσσκομικό τομέα. Το πρόγραμμα θα στοχεύσει έργα στα οποία οι εταιρείες αναπτύσσουν συλλογικές επενδύσεις με οργανισμούς έρευνας και τεχνολογίας και χρησιμοποιούν την καινοτομία στον τομέα εξετάζοντας παράλληλα την κυκλική οικονομία.

Προστατεύοντας τις κοινότητες

Το δεύτερο πιλοτικό έργο, **Περιφέρειες άνθρακα σε μετάβαση**, επικεντρώνεται σε πρώην μεταλλευτικές περιφέρειες. Στο πλαίσιο της μετάβασης σε μια ουδέτερη, από άποψη ανθρακικών εκπομπών, οικονομία στην ΕΕ, η παραγωγή και η κατανάλωση άνθρακα μειώνονται. Αυτή η αλλαγή φέρνει μαζί της μια σειρά από κοινωνικές και οικονομικές προκλήσεις. Περίπου 185 000 Ευρωπαίοι συνεχίζουν να απασχολούνται άμεσα σε ενεργές επιχειρήσεις εξόρυξης άνθρακα σε 41 περιφέρειες σε 12 χώρες της ΕΕ. Εκτιμάται ότι ακόμα 53 000 άτομα εργάζονται σε σταθμούς ηλεκτροπαραγωγής με καύση άνθρακα. Χωρίς



μακροπρόθεσμο σχεδιασμό για το μέλλον τους, η μετάβαση για αυτούς τους ανθρώπους θα είναι πιθανώς δύσκολη. Περιφέρειες που ήταν παλαιότερα εξαρτώμενες από τον άνθρακα μπορεί να βρεθούν αντιμέτωπες με δεκαετίες διαρθρωτικής ανεργίας καθώς παρακμάζει η βιομηχανία, με σημαντικές επιπτώσεις για τις κοινότητες και τα δημόσια οικονομικά.

Ενώ η μετάβαση σε μια ουδέτερη, από άποψη ανθρακούχων εκπομπών, οικονομία αναμένεται να έχει συνολικά θετικό αντίκτυπο στην ΕΕ, οι υπεύθυνοι χάραξης πολιτικής αναγνωρίζουν ότι υπάρχει επίσης η πιθανότητα να αυξηθούν οι κοινωνικές και περιφερειακές ανισότητες. Σε μια προσπάθεια καταπολέμησης αυτού, ο στόχος της Επιτροπής με αυτό το πιλοτικό πρόγραμμα είναι να συνδράμει τις περιφέρειες άνθρακα και τις περιφέρειες υψηλής έντασης διοξειδίου του άνθρακα να προγραμματίσουν τις διαρθρωτικές αλλαγές που σχετίζονται με την ενεργειακή μετάβαση και να είναι προετοιμασμένες για αρνητικές κοινωνικοοικονομικές επιπτώσεις.

Ομάδες εμπειρογνομόνων της Επιτροπής παρέχουν υποστήριξη σε 18 πιλοτικές περιφέρειες σε οκτώ κράτη μέλη, ενώ μια πλατφόρμα σε Ευρωπαϊκό επίπεδο συγκεντρώνει ενδιαφερόμενους φορείς, παρέχει πρόσβαση σε τεχνική υποστήριξη και ανάπτυξη ικανοτήτων και δίνει τη δυνατότητα στις περιφέρειες άνθρακα να μοιραστούν την εμπειρογνωμοσύνη τους με τοπικούς και εθνικούς εκπροσώπους, κοινωνικούς εταίρους, βιομηχανία και κοινωνία των πολιτών.

Αυτές οι ομάδες συνεργάζονται με περιφερειακές και εθνικές αρχές προκειμένου να αναπτύξουν λύσεις που θα επιταχύνουν τη διαδικασία της διαφοροποίησης και της τεχνολογικής μετάβασης. Παρέχουν επίσης συμβουλές στις περιφερειακές αρχές σε σχέση με την πρόσβαση σε χρηματοδότηση, την υλοποίηση στρατηγικών έξυπνης εξειδίκευσης, την προαγωγή καινοτόμων επιχειρήσεων και την εφαρμογή στρατηγικών απαλλαγής από τις ανθρακούχες εκπομπές. Διατίθεται οικονομική στήριξη για επενδύσεις που συμβάλλουν στην ανάπτυξη και τη δημιουργία θέσεων εργασίας, όπως η καινοτομία, η μετάβαση στην καθαρή ενέργεια και η κοινωνική ένταξη.

Επενδύοντας στην καινοτομία

Το τρίτο και τελευταίο πιλοτικό πρόγραμμα είναι το «**Δημιουργώντας νέες αλυσίδες αξίας μέσα από διαπεριφερειακές επενδύσεις στην καινοτομία**». Οι ευρωπαϊκές περιφέρειες και πόλεις, προκειμένου να επωφεληθούν από μια παγκοσμιοποιημένη οικονομία, πρέπει να αξιοποιήσουν πλήρως τη δυνατότητα ανάπτυξης καινοτόμων τεχνολογιών και νέων επιχειρήσεων στην ενιαία αγορά. Αυτό σημαίνει να συνέλθουν επιχειρήσεις, ερευνητές και δημόσιοι φορείς από ολόκληρη την ΕΕ και να συνεργαστούν όσον αφορά την ανάπτυξη τομέων προτεραιότητας για την έξυπνη εξειδίκευση, την αντιστοίχιση των ανταγωνιστικών δυνατοτήτων τους και την ανάπτυξη καινοτόμων προγραμμάτων.



Η Επιτροπή απηύθυνε μια πρόσκληση το 2017 από την οποία επέλεξε εννιά διαπεριφερειακές εταιρικές σχέσεις οι οποίες δοκιμάζουν σήμερα νέες προσεγγίσεις προς την οικοδόμηση των εν λόγω αλυσίδων αξίας. Οι εταιρικές σχέσεις υποστηρίζονται από ομάδες της Επιτροπής στις οποίες συμμετέχουν εμπειρογνώμονες από διάφορους τομείς. Κάθε εταιρική σχέση λαμβάνει επίσης εξωτερικές συμβουλευτικές υπηρεσίες αξίας έως 200.000 ευρώ για δραστηριότητες ανάπτυξης και εμπορευματοποίησης από το Ευρωπαϊκό Ταμείο Περιφερειακής Ανάπτυξης. Δεκάδες περιφέρειες έχουν προτείνει ιδέες που θα τροφοδοτηθούν σε επενδυτικά έργα τα οποία θα αναπτυχθούν σε τομείς που περιλαμβάνουν τη βιοοικονομία, την ασφάλεια στο διαδίκτυο, την τρισδιάστατη εκτύπωση και τις θαλάσσιες πηγές ενέργειας.

Βάζοντας τα θεμέλια

Η πολιτική συνοχής της περιόδου 2021-2027 θα επιτρέψει στα κράτη μέλη και τις περιφέρειες να στηρίζουν τη βιομηχανική μετάβαση με ολοκληρωμένο και ευέλικτο τρόπο στο πλαίσιο της επόμενης γενιάς στρατηγικών έξυπνης εξειδίκευσης. Θα χρειαστούν νέοι τρόποι εργασίας για περιφέρειες και πόλεις, μια μετατόπιση στον τρόπο σκέψης και βελτίωση της ικανότητας ανάπτυξης και υλοποίησης λύσεων ούτως ώστε να διασφαλιστεί ότι δεν θα μείνει καμία περιφέρεια πίσω. Υφίσταται, ως εκ τούτου, μια επείγουσα ανάγκη να συγκεντρωθούν όλοι οι ενδιαφερόμενοι φορείς και οι γνώσεις τους, να αξιοποιηθεί η πείρα που έχει αποκομιστεί από τις πιλοτικές δράσεις και να διασφαλιστεί η συστηματική διάδοση των ορθών πρακτικών σε ολόκληρη την ΕΕ.

«Βάζουμε τα θεμέλια σε τοπικό επίπεδο πάνω στα οποία πρέπει να αναπτυχθεί μια βιώσιμη και χωρίς αποκλεισμούς Ευρώπη», λέει ο Berkowitz. «Στις περιφέρειες, στις πόλεις και στις ΜΜΕ ξεκινούν τα πάντα, σε οικονομικό επίπεδο βέβαια, αλλά και σε κοινωνικό και πολιτικό. Όλα αυτά τα νήματα είναι αλληλένδετα και οι δράσεις μας πρέπει να αγγίξουν αυτά που είναι σημαντικά στην καθημερινή ζωή των ανθρώπων, όπου κι εάν ζουν.» ■

ΜΑΘΕΤΕ ΠΕΡΙΣΣΟΤΕΡΑ

<https://europa.eu/!pG78Wk>



Βελτίωση των ικανοτήτων για καλύτερη διαχείριση των πόρων της ΕΕ

Πώς μπορείτε να αξιολογήσετε τις επαγγελματικές, λειτουργικές ή διοικητικές ικανότητες που χρειάζεται ο οργανισμός σας για την αποτελεσματικότερη και αποδοτικότερη διαχείριση των πόρων της ΕΕ; Πώς μπορώ να καταρτίσω ένα σχέδιο ανάπτυξης των εν λόγω ικανοτήτων; Το πλαίσιο ικανοτήτων της ΕΕ παρέχει μια απάντηση και στις δύο ερωτήσεις.

Όλοι οι δημόσιοι οργανισμοί που συμμετέχουν στη διαχείριση του Ευρωπαϊκού Ταμείου Περιφερειακής Ανάπτυξης και του Ταμείου Συνοχής —τα εθνικά συντονιστικά όργανα, οι διαχειριστικές αρχές, οι ελεγκτικές αρχές και οι αρχές πιστοποίησης, οι κοινές γραμματείες και οι ενδιαμέσοι φορείς— μπορούν να χρησιμοποιήσουν το πλαίσιο ικανοτήτων της ΕΕ προκειμένου να προσδιορίσουν και να αντιμετωπίσουν κενά σε επίπεδο ικανοτήτων και να προσαρμόσουν τις στρατηγικές τους σε ζητήματα κατάρτισης.

Το εργαλείο που σχεδιάστηκε από τη Γενική Διεύθυνση Περιφερειακής Πολιτικής και Αστικής Ανάπτυξης (ΓΔ REGIO) της Επιτροπής, αποτελείται από:

- › **ένα πλαίσιο ικανοτήτων της ΕΕ** το οποίο περιλαμβάνει ένα σύνολο ικανοτήτων που οι διοικήσεις και οι υπάλληλοι θα πρέπει να διαθέτουν· και
- › **ένα διαδικτυακό εργαλείο αυτοαξιολόγησης** που θα επιτρέπει στους υπαλλήλους να αξιολογούν το επίπεδο επάρκειας για κάθε ικανότητα που απαιτείται για το προφίλ της συγκεκριμένης θέσης εργασίας που κατέχουν. Αυτό θα βοηθήσει στον προσδιορισμό μελλοντικών στόχων ανάπτυξης.

Οι δημόσιοι λειτουργοί μπορούν να χρησιμοποιούν το εργαλείο για την αξιολόγηση των γνώσεων και των δεξιοτήτων τους καθοδηγούμενοι από ένα διαισθητικό σύστημα αξιολόγησης. Με αυτόν τον τρόπο, συνδράμει τον οργανισμό και τα μέλη του να αποκτήσουν ευαισθητοποίηση σχετικά με τα πλεονεκτήματα και τα μειονεκτήματα τους.

ΕΡΓΑΛΕΙΟ ΑΥΤΟΑΞΙΟΛΟΓΗΣΗΣ

ΤΟ ΕΡΓΑΛΕΙΟ ΑΥΤΟΑΞΙΟΛΟΓΗΣΗΣ ΠΡΟΣΔΙΟΡΙΖΕΙ ΤΙΣ ΑΝΑΓΚΕΣ ΑΝΑΒΑΘΜΙΣΗΣ ΤΩΝ ΙΚΑΝΟΤΗΤΩΝ



Ο/Η εργαζόμενος/-η αξιολογεί τις ικανότητές του/της

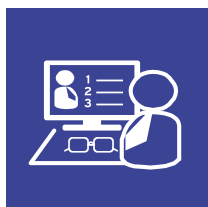

Ο/Η προϊστάμενος/-η παρέχει την αξιολόγησή του/της



Ο/Η εργαζόμενος/-η και ο/η προϊστάμενος/-η του/της συζητούν τα αποτελέσματα της αξιολόγησης



Δημιουργείται μια επιμέρους αναφορά αξιολόγησης

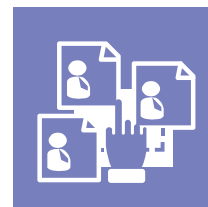

Συγκεντρώνονται τα αποτελέσματα επιμέρους αξιολογήσεων

Η τακτική χρήση του εργαλείου συμβάλλει στον σχεδιασμό επαγγελματικών διαύλων ανάπτυξης για μέλη του προσωπικού. Μια σημαντική λειτουργία, ιδίως για διευθυντές, είναι η δυνατότητα συγκέντρωσης δεδομένων από τις αυτοαξιολογήσεις όλων των εργαζομένων, διαμορφώνοντας έτσι μια γενική εικόνα της διοίκησης στο σύνολό της. Με αυτόν τον τρόπο, τα ευρήματα μπορούν να λειτουργήσουν ως βάση για την ανάπτυξη σχεδίων μάθησης και ανάπτυξης με σκοπό την κάλυψη των κενών.

Αυτό το φιλικό προς τον χρήστη και ευέλικτο εργαλείο καλύπτει ένα ευρύ φάσμα ικανοτήτων και μπορεί να χρησιμοποιείται σε όλους τους τύπους διοικήσεων ανεξάρτητα από το μέγεθός τους, και προσαρμοσμένο στις ανάγκες τους, για παράδειγμα, σύμφωνα με το κατά πόσο διαχειρίζονται ένα εθνικό ή περιφερειακό πρόγραμμα. Μπορεί να είναι ένα ουσιαστικό εργαλείο για τον σχεδιασμό, τον προγραμματισμό και τη δημιουργία δομών, διαδικασιών και πόρων για την επόμενη πολιτική συνολικής της προγραμματικής περιόδου 2021-2027.

Τέλος, συμβάλλει στη βελτίωση της λειτουργίας των δημόσιων διοικήσεων και ως εκ τούτου και της ποιότητας των υπηρεσιών που παρέχονται τόσο σε πολίτες όσο και σε επιχειρήσεις.

Στον δικτυακό τόπο της ΓΔ REGIO, θα βρείτε:

- πληροφορίες σχετικά με το πώς να αποκτήσετε πρόσβαση στο εργαλείο αυτοαξιολόγησης.
- οδηγίες χρήστη σε 22 γλώσσες και
- ένα φυλλάδιο και πληροφοριακό γράφημα.

ΜΑΘΕΤΕ ΠΕΡΙΣΣΟΤΕΡΑ

Για να ζητήσετε πρόσβαση στο εργαλείο ή να λάβετε σχετική ανατροφοδότηση, επικοινωνήστε στην εξής διεύθυνση:

REGIO-COMPETENCY-FRAMEWORK@ec.europa.eu

Για περισσότερες πληροφορίες και καθοδήγηση σχετικά με το πώς να χρησιμοποιήσετε το εργαλείο: <https://europa.eu/!CP84pW>

Interreg: το πνεύμα της Ευρώπης στην πράξη



Η διακρατική συνεργασία Interreg συμβάλει στην επίλυση κοινών προκλήσεων και ωφελεί τους πολίτες σε πόλεις και περιφέρειες σε όλη την Ευρώπη.

Ποιος διασφαλίζει ότι αντιμετωπίζονται οι πυρκαγιές στα Βαλκάνια, τα ναυτικά ατυχήματα στη Βαλτική Θάλασσα, η κλιματική αλλαγή στην περιοχή των Άλπεων, η ατμοσφαιρική ρύπανση στις μητροπόλεις της Ευρώπης ή η προστασία της βιοποικιλότητας στις εκβολές του Δούναβη; Αυτά δεν συνιστούν μόνο θέματα εθνικού ενδιαφέροντος και για αυτόν τον λόγο είναι απλό να καταλάβουμε τους λόγους για τους οποίους η συνεργασία είναι καθοριστική πέρα από τα εθνικά σύνορα και σε ευρύτερες περιοχές της Ευρώπης με στόχο την προστασία τόσο των ανθρώπων όσο και της φύσης. Και πώς γίνεται αυτό; Σήμερα τα έργα διακρατικής συνεργασίας Interreg βοηθούν στην επίλυση κοινών προκλήσεων όπως αυτών που αναφέρθηκαν.

Τι συμβαίνει με την εξοικονόμηση ενέργειας μέσω της υιοθέτησης νέων τεχνολογιών, ενώ παράλληλα μειώνονται και οι εκπομπές αερίων του θερμοκηπίου; Η δοκιμή νέων λύσεων για περισσότερο φιλικές προς το περιβάλλον και παράλληλα προσβάσιμες υποδομές μεταφορών σε πόλεις και απομακρυσμένες περιοχές; Ο καλύτερος τρόπος είναι να συζητήσετε με τους γείτονές σας: η συνεργασία και η ανταλλαγή γνώσεων εξοικονομεί χρόνο και χρήματα σε όλους. Ωστόσο, ό,τι έχει αποτέλεσμα στη Μεσόγειο δεν σημαίνει απαραίτητα ότι θα είναι και η βέλτιστη λύση για τις περιφέρειες της κεντρικής Ευρώπης.

Η διακρατική συνεργασία Interreg παρέχει επίσης εδαφική συνοχή. Ως επιχειρηματίες, μπορεί να έχετε μια ιδέα για έναν νέο προϊόν αλλά να μην μπορείτε να βρείτε ένα φόρουμ για να τη συζητήσετε ή ένα εργαστήριο για να την υποβάλετε σε δοκιμή. Η παροχή πρόσβασης σε υποδομές καινοτομίας και η κοινή χρήση αυτών σε ευρύτερους κύκλους μπορεί να αποδειχτεί πολύ χρήσιμη. Η συνεργασία Interreg συμβάλει στην αναγνώριση τέτοιων ευκαιριών, βελτιώνει την πρόσβαση στην έρευνα και προετοιμάζει τις μικρομεσαίες επιχειρήσεις να κατακτήσουν τις παγκόσμιες αγορές.

Προστιθέμενη αξία

Τα έργα διακρατικής συνεργασίας φέρνουν σε επαφή ανθρώπους από τον δημόσιο τομέα, ερευνητικά και ακαδημαϊκά ιδρύματα καθώς και επιχειρήσεις και οργανισμούς κοινωνίας των πολιτών από διαφορετικές χώρες. Ζητήματα κοινού ενδιαφέροντος συνιστούν κίνητρο συμμετοχής στη διακρατική συνεργασία με στόχο να συμβάλουν στην οικοδόμηση εμπιστοσύνης πέρα από τα σύνορα και να προάγουν την ευρωπαϊκή ολοκλήρωση.

Δημιουργήθηκαν δεκαπέντε διακρατικά προγράμματα σε όλη την Ευρώπη με 2,1 δις ευρώ που χορηγήθηκαν από τον προϋπολογισμό της ΕΕ για την περίοδο 2014-2020. Η διακρατική συνεργασία προσδίδει προστιθέμενη αξία στους πολίτες και στις επιχειρήσεις στις περιφέρειες της ΕΕ. Καταδεικνύει μια ρεαλιστική προσέγγιση για την παροχή μιας ασφαλέστερης, πιο πράσινης, εξυπνότερης, περισσότερο διασυνδεδεμένης και ευημερούσας Ευρωπαϊκής Ένωσης.



Η διακρατική συνεργασία, στο πλαίσιο της ευρωπαϊκής εδαφικής συνεργασίας, προσδίδει μια σημαντική διάσταση στη διακρατική συνεργασία. Μας επιτρέπει να εξετάζουμε την ήπειρό μας από μια ευρύτερη στρατηγική προοπτική, επιτρέποντάς μας να προσδιορίσουμε καλύτερα τις ευκαιρίες και τις προκλήσεις που αντιμετωπίζουν σε καθημερινή βάση οι πολίτες μας, οι διοικήσεις μας και οι επιχειρήσεις μας. Πιστεύω ότι έχουν επιτευχθεί πολλά και πολλά περισσότερα μπορούν να επιτευχθούν στην Ευρώπη μέσω των διακρατικών έργων, τα οποία οδηγούν σε μεγαλύτερη εγγύτητα στην ήπειρό μας με έναν τρόπο ουσιαστικό και στρατηγικά ορθό.

Karl-Heinz Lambertz, Πρόεδρος της Επιτροπής Περιφερειών

Η ΔΙΑΚΡΑΤΙΚΗ ΣΥΝΕΡΓΑΣΙΑ ΣΥΜΒΑΛΕΙ ΣΤΗΝ ΑΠΟΤΕΛΕΣΜΑΤΙΚΟΤΗΤΑ ΤΩΝ ΜΑΚΡΟΠΕΡΙΦΕΡΕΙΑΚΩΝ ΣΤΡΑΤΗΓΙΚΩΝ

Μια μακροπεριφερειακή στρατηγική συνιστά ένα ολοκληρωμένο πλαίσιο, εγκεκριμένο από το Ευρωπαϊκό Συμβούλιο, όπου οι χώρες και περιφέρειες σε μια καθορισμένη γεωγραφική περιοχή αντιμετωπίζουν τις κοινές τους προκλήσεις που δεν μπορούν να λυθούν απομονωμένα αλλά απαιτούν διακρατική συνεργασία.

Σήμερα υπάρχουν στρατηγικές για τέσσερις μακροπεριφέρειες:

- > Περιφέρεια της Βαλτικής Θάλασσας (EUSBSR)
- > Περιφέρεια του Δούναβη (EUSDR)
- > Περιφέρεια της Αδριατικής και του Ιονίου (EUSAIR)
- > Περιφέρεια των Άλπεων (EUSALP)

Πώς στηρίζουν τα διακρατικά προγράμματα Interreg τις στρατηγικές:

- > Τα διακρατικά έργα Interreg συνεισφέρουν ενεργά στους στόχους και τις δράσεις των στρατηγικών. Σε ανταπόδοση, αποκομίζουν πολιτική στήριξη και μεγαλύτερη ορατότητα.
- > Τα διακρατικά προγράμματα συνιστούν μία από τις ευκαιρίες χρηματοδότησης για την υλοποίηση των στρατηγικών.
- > Τα διακρατικά προγράμματα στηρίζουν κυρίως τη διακυβέρνηση των στρατηγικών μέσα από μια σειρά μέτρων, από τη χρηματοδότηση των συντονιστών των τομέων προτεραιότητας μέχρι την οργάνωση εκδηλώσεων με ενδιαφερόμενους φορείς και την προώθηση των στρατηγικών.

“Όταν διαπιστώνουμε ότι και άλλοι άνθρωποι βλέπουν τις ίδιες ευκαιρίες, αντιμετωπίζουν παρόμοια προβλήματα και βρίσκουν τρόπους να τα υπερβούν, και συνάγουν όχι ακριβώς τα ίδια αλλά όμοια συμπεράσματα σχετικά με τα επόμενα βήματα, μας δίνεται η δυνατότητα να πούμε ότι έτσι έχουν τα πράγματα, εμφανίζονται σε κάθε χώρα.”

Εταίρος έργου RemoAge, πρόγραμμα για την Βόρεια Περιφέρεια και την Αρκτική

Η ΑΝΤΙΣΤΡΟΦΗ ΜΕΤΡΗΣΗ

Όταν βρισκόμαστε αντιμέτωποι με φυσικές καταστροφές, ατυχήματα που επηρεάζουν μεγαλύτερες γεωγραφικές περιοχές, τον αντίκτυπο της κλιματικής αλλαγής ή τη φθίνουσα πορεία της βιοποικιλότητας, είναι προφανές ότι η συνεργασία πέρα από τα σύνορα είναι ο αποτελεσματικότερος τρόπος προστασίας του κοινού συμφέροντος της Ευρώπης.

Κατά μέσο όρο, οι πυρκαγιές καταστρέφουν περίπου 4 000 τετραγωνικά χιλιόμετρα των εδαφών της ΕΕ κάθε χρόνο, με ολέθριες συνέπειες για τα οικοσυστήματα, την ανθρώπινη υγεία και το κλίμα. Επιπρόσθετα, οι μεγαλύτερες περίοδοι ξηρασίας μετατρέπουν τους αγρούς και τα δάση σε καύσιμα για πυρκαγιές.

Οι εταίροι έργου Interreg από γειτονικές χώρες ενώνουν τις δυνάμεις τους για να αξιολογήσουν και να ανταποκριθούν στους κινδύνους καθώς και να προστατεύσουν τις επηρεαζόμενες περιοχές αποτελεσματικότερα. Για παράδειγμα, μια ηλεκτρονική υπηρεσία που αναπτύχθηκε από το έργο **DriDanube** παρακολουθεί τις ξηρασίες και εκδίδει προειδοποιήσεις εγκαίρως σε 10 χώρες στην περιφέρεια του Δούναβη. «Η εγκαθίδρυση του διαλόγου ανάμεσα σε ενδιαφερόμενους φορείς σε εθνικό ή περιφερειακό επίπεδο επιφέρει καλύτερη κατανόηση του προβλήματος. Είμαστε καλύτερα προετοιμασμένοι όταν ενεργούμε συλλογικά», λέει ο Zorica Srđević από την Αγροτική Σχολή του Πανεπιστημίου του Novi Sad στη Σερβία. Μια διοργανική στρατηγική διαχείρισης πλαισιώνει τη συνεργασία ανάμεσα σε εθνικές αρχές, αγρότες και διαχειριστές ύδατος πριν, κατά τη διάρκεια και μετά από ξηρασίες, όχι μόνο για την ανταλλαγή πληροφοριών αλλά και για τη διενέργεια κοινών παρεμβάσεων όταν είναι απαραίτητο.

Από τη διαχείριση κρίσεων στη διαχείριση κινδύνων

«Οι δασικές πυρκαγιές είναι ενδημικές με ανυπολόγιστες συνέπειες για το περιβάλλον και τον πληθυσμό. Για αυτόν τον λόγο χρειαζόμαστε έναν κοινό χώρο για τη διαχείριση των καταστάσεων έκτακτης ανάγκης, στο πλαίσιο του οποίου μπορούμε να αλληλοβοηθηθούμε, προάγοντας τόσο τον πολιτισμό της αλληλεγγύης όσο και τη διακρατική συνεργασία», λέει ο Juan José Muñoz Iglesia, επικεφαλής της υπηρεσίας πρόληψης κατά των πυρκαγιών στη Deza, στη Γαλικία της Ισπανίας.

Χάρη στο έργο Interreg **Fire RS**, η Γαλλία, η Ισπανία και η Πορτογαλία παρακολουθούνται σήμερα καλύτερα για πιθανές πυρκαγιές. Στην πράξη, ένας ισπανικός δορυφόρος, πορτογαλικά μη επανδρωμένα αεροσκάφη και ένα γαλλικό κέντρο ελέγχου συνεργάζονται σε ένα σύστημα που ανιχνεύει δασικές πυρκαγιές σε ευρύτερες επαρχιακές περιοχές. Ένα άλλο εργαλείο Interreg, το **WRF-SFIRE**, αναλύει τις καιρικές συνθήκες —αέρα, θερμοκρασία και υγρασία— και παρέχει ενημέρωση στις υπηρεσίες διάσωσης σε Βουλγαρία, Ελλάδα και Κύπρο σχετικά με την πορεία που ενδέχεται να ακολουθήσουν οι πυρκαγιές. Το σύστημα που αναπτύχθηκε από το έργο Interreg **DISARM** υιοθετήθηκε από τις δημόσιες υπηρεσίες μετά από επιτυχημένη πιλοτική του χρήση κατά τη διάρκεια πυρκαγιών στην Ελλάδα το καλοκαίρι του 2018.

Εκτός από τη συγκέντρωση των υπηρεσιών και των εργαλείων που αναπτύχθηκαν σε διακρατικό επίπεδο, μια σημαντική πτυχή της αντιμετώπισης των καταστάσεων κρίσης είναι η ευθυγράμμιση των λειτουργικών διαδικασιών, κάτι που αποδείχθηκε, για παράδειγμα, κατά το θανατηφόρο ατύχημα του κρουαζιερόπλοιου Κόστα Κονκόρντια στην Ιταλία το 2012. Με την υποστήριξη του έργου Interreg **DiveSMART-Baltic**, κέντρα συντονισμού διάσωσης σε Εσθονία, Λιθουανία, Πολωνία, Σουηδία και Φινλανδία χρησιμοποιούν σήμερα τις ίδιες πρότυπες λειτουργικές διαδικασίες και εκθέσεις σχετικά με την εκάστοτε κατάσταση προκειμένου να ανταποκρίνονται καλύτερα και ταχύτερα σε καταστάσεις έκτακτης ανάγκης στα κοινά νερά της Βαλτικής Θάλασσας.

Κατολισθήσεις

Ένας από τους κεντρικούς φυσικούς κινδύνους στην περιοχή των Άλπεων αφορά την πτώση βράχων λόγω, μεταξύ άλλων, της τήξης των μόνιμα παγωμένων εδαφών των Άλπεων. «Μέσω του έργου **RockTheAlps**, επεκτείνονται σήμερα πειράματα σε τοπικό επίπεδο στο πλαίσιο της στρατηγικής της ΕΕ για την περιφέρεια των Άλπεων με στόχο την καλύτερη ενσωμάτωση της υπηρεσίας δασικού οικοσυστήματος για την προστασία από τις πτώσεις βράχων», εξηγεί ο Benjamin Einhorn, διευθυντής του γαλλικού κέντρου των Άλπεων για την πρόληψη κατά των φυσικών καταστροφών. Ένας νέος διακρατικός κατάλογος 10 000 περιστατικών πτώσης βράχων συνιστά το σημείο εκκίνησης για τη δημιουργία χαρτών ζωνών κινδύνου με βάση την ανάλυση και σύγκριση των τοπογραφικών συνθηκών στις επηρεαζόμενες περιφέρειες. Αυτό παρέχει τη δυνατότητα ανάπτυξης μοντέλων όσον αφορά τις δραστηριότητες πρόληψης, επιτρέποντας παράλληλα καλύτερη διαχείριση των δασικών οικοσυστημάτων για τη μείωση του κινδύνου της πτώσης βράχων.

Αύξηση της βιοποικιλότητας στις γεωργικές εκτάσεις της ΕΕ

Τα έργα Interreg ασχολούνται επίσης με την κρίση της βιοποικιλότητας. Ένα παράδειγμα συνιστά το έργο **PARTRIDGE** το οποίο αποδεικνύει ότι η διακρατική συνεργασία μπορεί να συμβάλει στην αναστροφή της ανησυχητικής φθίνουσας πορείας της βιοποικιλότητας στις γεωργικές εκτάσεις της Ευρώπης. Οι αγρότες στην περιφέρεια της Βόρειας Θάλασσας, με τη χρήση μιας προσέγγισης «από τη βάση προς την κορυφή», μετατρέπουν το 7% των αρόσιμων εκτάσεών τους σε εκτάσεις με άνθη και αναχώματα για τα σκαθάρια με στόχο να ωφελήσουν την άγρια ζωή. Το έργο έχει προσελκύσει σημαντικό ενδιαφέρον χάρη στη στενή συνεργασία μεταξύ περισσότερων από 300 αγροτών, κυνηγών, οργανισμών προστασίας της φύσης και τοπικών εθελοντών από πέντε χώρες. Πράγματι, υπάρχουν ενθαρρυντικές ενδείξεις ότι πουλιά και έντομα επιστρέφουν στα χωράφια μετά από λιγότερο από δύο χρόνια. Ο Επίτροπος της ΕΕ για τη Γεωργία, Phil Hogan, και υπεύθυνοι χάραξης πολιτικής συμμετείχαν στις εμβληματικές περιηγήσεις σε αγροκτήματα του έργου PARTRIDGE προκειμένου να ενημερωθούν σχετικά με το πώς τα μέτρα τα οποία έχουν υιοθετηθεί ήδη από τα ολλανδικά γεωργοπεριβαλλοντικά προγράμματα, επιφέρουν αποτελέσματα. «Πιστεύω ότι εμείς οι αγρότες πρέπει να συνεργαζόμαστε με τη φύση και όχι να την καταστρέφουμε», λέει ο Olivier Mehuys, ένας Φλαμανδός αγρότης και ιδιοκτήτης ενός πιλοτικού χωραφιού αναφερόμενος στη συνεργασία στο έργο.

Μια ΕΕ υψηλότερης βιοποικιλότητας και μια ασφαλέστερη ΕΕ είναι αυτό που θα επέλεγε κάθε πολίτης. Με τη συνεργασία πέραν των συνόρων, η πρωτοβουλία Interreg παρέχει τη δυνατότητα μιας κοινής απάντησης σε κοινές προκλήσεις και φέρνει πιο κοντά αυτό το όραμα στους ανθρώπους.

DriDanube (Δούναβης):

<http://www.interreg-danube.eu/approved-projects/dridanube>

FireRS (Νοτιοδυτική Ευρώπη):

<https://www.enerpatsudoe.fr/>

DISARM (Βαλκάνια-Μεσόγειος):

<http://www.interreg-balkanmed.eu/approved-project/16/>

DiveSMART-Baltic (Βαλτική Θάλασσα):

<https://projects.interreg-baltic.eu/projects/divesmart-baltic-4.html>

RockTheAlps (Χώρος των Άλπεων):

<https://www.alpine-space.eu/projects/rockthealps/en/home>

PARTRIDGE (Βόρεια Θάλασσα):

<https://northsearegion.eu/partridge>



Με την παρακολούθηση της πτώσης βράχων, οι εμπειρογνώμονες μπορούν να δημιουργήσουν χάρτες ζωνών κινδύνου με στόχο την καλύτερη διαχείριση των δασικών οικοσυστημάτων

ΜΙΑ ΑΛΛΑΓΗ ΕΡΧΕΤΑΙ

Τα τρία τέταρτα των εκπομπών αερίων του θερμοκηπίου (ΑΘ) της ΕΕ προέρχονται από τους τομείς της ενέργειας και των μεταφορών. Αυτή η πρόκληση συνιστά μια κινητήριο δύναμη για την ενεργή συνεισφορά των έργων Interreg στους στόχους για το κλίμα και την ενέργεια μειώνοντας τις εκπομπές κατά 40% μέχρι το 2030, κομίζοντας οφέλη στους πολίτες στην καθημερινή τους ζωή.

Τα διακρατικά έργα, με τις διάφορες διαθέσιμες τεχνολογίες που υπάρχουν στην αλυσίδα ενέργειας της Ευρώπης, διαδίδουν τα οφέλη υλοποίησης νέων ενεργειακά αποδοτικών τεχνολογιών στην ευρωπαϊκή ήπειρο σε κόστος ανάλογο των οικονομικών δυνατοτήτων μας.

Εξοικονόμηση ενέργειας από τις ανέσεις στο σπίτι

«Εφεραν τη λύση εκεί όπου υπήρχε ανάγκη. Εξοικονομώ πολλά χρήματα από τη θέρμανση καθώς όλα είναι πολύ καλύτερα μονωμένα από ό,τι στο παρελθόν», λέει η Amélie Goblas από το Longueau της βόρειας Γαλλίας. Η Amélie ανήκει σε μία από τις οικογένειες που επωφελήθηκαν από το έργο **E=O** το οποίο δημιουργεί αγορά για προσιτές ανακαινίσεις κατοικιών υψηλού επιπέδου με μηδενική καθαρή κατανάλωση ενέργειας. Σε αυτά τα σπίτια, η κατανάλωση ενέργειας είναι περίπου ίση με την παραγωγή ενέργειας. Η ιδέα που αναπτύχθηκε στη βορειοδυτική Ευρώπη, βάση ομαλούς εφαρμογής διάρκειας μίας εβδομάδας, ακολουθεί ένα επιτυχημένο

μοντέλο από τις Κάτω Χώρες βάσει του οποίου ολοκληρώθηκαν 2.000 ανακαινίσεις σε όλη τη χώρα. Χάρη στο έργο, 17 πιλοτικές κατοικίες στο Ηνωμένο Βασίλειο ανακαινίστηκαν πλήρως, δίνοντας τη δυνατότητα εξάπλωσης σε περισσότερα από άλλα 300 νοικοκυριά. Στη Γαλλία, μετά από 22 πιλοτικές δράσεις, 6.500 ακόμα κατοικίες θα μετασκευαστούν.



Κτίρια της παλαιάς πόλης και τοπικές κατοικίες μπορούν να επωφεληθούν εξίσου από την οικολογική ανακαίνιση και καινοτόμες τεχνικές εξοικονόμησης ενέργειας

Ενώ οι μετασκευές κατοικιών με μηδενική καθαρή κατανάλωση ενέργειας δείχνουν να είναι μια προφανής επιλογή για τη μείωση των εκπομπών ΑΘ και τη συμβολή στους στόχους της Ευρώπης για το κλίμα και την ενέργεια για το 2020, η απόδοση στα κτίρια δεν περιορίζεται στα νοικοκυριά. Για παράδειγμα, η ανακαίνιση κτιρίων της παλαιάς πόλης βρίσκονται στο επίκεντρο του **ENER'PAT**, ενός άλλου διακρατικού έργου το οποίο καθοδηγεί την ανακαίνιση τεσσάρων κτιρίων σε Πορτογαλία, Γαλλία και Ισπανία χρησιμοποιώντας μη παραδοσιακά υλικά κατασκευής. «Το έργο 'ENER'PAT μας δίνει τη δυνατότητα να δοκιμάσουμε τεχνικές οικολογικής ανακαίνισης σε κτίρια. Το έργο υποστηρίζει επίσης ανταλλαγές σε επίπεδο ΕΕ, κάτι που ενθαρρύνει τη δέσμευσή μας και διαδίδει αυτή τη φιλόδοξη προσέγγιση σε τρεις άλλες πόλεις στη νοτιοδυτική Ευρώπη», λέει ο Jean-Marc Vayssouze-Faure, δήμαρχος της πόλης Cahors της Γαλλίας.

Η πρόκληση της κινητικότητας

Ο τομέας των μεταφορών αντιστοιχεί στο ένα τέταρτο των εκπομπών ΑΘ, επισημαίνοντας την ανάγκη για σταθερή συνεργασία ανάμεσα στις περιφέρειες για τη βελτίωση της

Καλά μονωμένα παράθυρα με παραθυρόφυλλα εξοικονομούν ενέργεια και παρέχουν έναν υγιέστερο χώρο διαβίωσης



αποδοτικότητας των συστημάτων κινητικότητας. Στην κεντρική Ευρώπη, οι μεταφορές είναι ο δεύτερος μεγαλύτερος ενεργόβόρος κλάδος και ο ταχύτερα αναπτυσσόμενος όσον αφορά τη χρήση της ενέργειας. Ως εκ τούτου, εγκαινιάστηκαν νέες πρωτοβουλίες από περιοχές της κεντρικής Ευρώπης, της Βόρειας Θάλασσας και της Μεσογείου για την εισαγωγή μέτρων που αντιμετωπίζουν τις αρνητικές συνέπειες της αστικοποίησης και τις αυξανόμενες ανάγκες μεταφοράς.

Χάρη στο έργο **RUMOBIL**, νέες υπηρεσίες κινητικότητας συνδέουν καλύτερα τις αραιοκατοικημένες απόκεντρες περιοχές ακολουθώντας πιλοτικές δράσεις σε οκτώ χώρες της κεντρικής Ευρώπης. Οι επιβάτες επωφελούνται από εργαλεία για επί του οχήματος πληροφορίες ενημέρωσης («infomobility»), εφαρμογές προσανατολισμένες προς τον χρήστη, πειραματικές πολυτροπικές συνδέσεις λεωφορείων/τρένων και ευέλικτες υπηρεσίες λεωφορείων που βασίζονται στη συμμετοχή της κοινότητας. Τα αποτελέσματα —βελτιωμένη ποιότητα ζωής και ενισχυμένη τοπική οικονομία— αποδεικνύονται με την προσέλκυση νέων επιβατών από τις νέες δημόσιες συγκοινωνίες. Κατά μέσο όρο, τα πιλοτικά έργα έχουν οδηγήσει σε αύξηση του αριθμού των επιβατών κατά 13% με την υψηλότερη ανάπτυξη της τάξεως του 28% να σημειώνεται στην περιφέρεια Vysočina της Τσεχίας.

Η περιορισμένη κινητικότητα και προσβασιμότητα σε πόλεις και απομακρυσμένες περιοχές, οι ανεπαρκείς συνδέσεις με κεντρικούς κόμβους μεταφορών και οι ψηλές εκπομπές διοξειδίου του άνθρακα είναι σημαντικές προκλήσεις για τις υποδομές μεταφορών. Όπως καταδεικνύεται από το έργο **SHARE-North**, η πρωτοβουλία Interreg παρέχει βοήθεια στις δημόσιες αρχές για τη βελτίωση αυτής της κατάστασης. Έχει προάγει με επιτυχία την έννοια των κοινόχρηστων κόμβων κινητικότητας, προσφέροντας ελκυστικές εναλλακτικές σε σχέση με την ατομική ιδιοκτησία αυτοκινήτου και διαδίδοντας την ιδέα από τη Βρέμη στη Γερμανία μέχρι δήμους του Βελγίου και της Νορβηγίας. Χάρη στην πρωτοβουλία Interreg, πολλοί φίλοι της κοινής χρήσης αυτοκινήτων στη Βρέμη επέλεξαν είτε να πουλήσουν το αυτοκίνητό τους είτε να μην αγοράσουν ένα, με αποτέλεσμα μείωση των οχημάτων ιδιωτικής χρήσης κατά αριθμό που ξεπερνά τις 6 000. Αυτό αντιστοιχεί σε εξοικονόμηση 25 τόννων CO₂ σε χρονικό διάστημα 2,5 ετών και ελεύθερο αστικό χώρο που ισούται με περισσότερα από 10 γήπεδα ποδοσφαίρου!

Μια ακόμα βασική πρόκληση είναι η στήριξη της απορρόφησης και της υλοποίησης αυτών των πρωτοπόρων προσεγγίσεων που παρέχουν ευέλικτες και καθαρότερες επιλογές κινητικότητας. Για παράδειγμα, με αυτό το ζήτημα ασχολείται η κοινότητα έργων Αστικές μεταφορές Μεσογείου η οποία παρέχει λύσεις σε τοπικά σχέδια βιώσιμης αστικής κινητικότητας. Η

κοινότητα φιλοξενεί ένα δίκτυο επτά έργων, υλοποιώντας πιλοτικές δραστηριότητες σε περισσότερες από 30 πόλεις της Μεσογείου, με εύρος από δίκτυα ηλεκτροκινητικότητας και συστήματα έξυπνης κινητικότητας μέχρι την αντιμετώπιση της κυκλοφοριακής συμφόρησης που δημιουργείται από την κινητικότητα των τουριστών. Για παράδειγμα, μια τουριστική κωμόπολη της Ιταλίας, η Misano Adriatico, υιοθέτησε ένα σχέδιο κινητικότητας χάρη στο έργο **MOBILITAS**. Με αυτόν τον τρόπο θα μειωθεί η καθημερινή κυκλοφορία στους ηπειρωτικούς δρόμους κατά 6,2% και στους παράκτιους δρόμους κατά 14,7%, μειώνοντας ως εκ τούτου τις εκπομπές CO₂ κατά 6,6% και 7,5% αντίστοιχα.



Ποδηλατόδρομοι συμβάλουν στη μείωση της χρήσης των αυτοκινήτων στην Adriatic Misano στην παράκτια Ιταλική περιφέρεια της Emilia-Romagna

Η Interreg αποδεικνύει πώς η στρατηγική εργασία πέραν των συνόρων καλύπτει ένα κενό για κοινές δραστηριότητες που βελτιώνουν την ενεργειακή απόδοση και την πρόσβαση σε φιλικές προς το περιβάλλον και ευέλικτες επιλογές κινητικότητας, εξασφαλίζοντας παράλληλα απτά οφέλη για τους πολίτες.

E=0 (Βορειοδυτική Ευρώπη):

www.nweurope.eu/e=0

ENER'PAT (Νοτιοδυτική Ευρώπη):

www.enerpatsudoe.fr

RUMOBIL (Κεντρική Ευρώπη):

www.interreg-central.eu/Content.Node/rumobil.html

SHARE-North (Βόρεια Θάλασσα):

www.share-north.eu

MOBILITAS (Μεσόγειος):

www.mobilitas.interreg-med.eu

ΜΟΛΙΣ ΣΥΣΤΑΘΩ, ΔΕΝ ΘΑ ΣΤΑΜΑΤΗΣΩ ΠΟΤΕ

Η σύσταση μιας επιχείρησης συνιστά πρόκληση και η λειτουργία μιας επιτυχημένης επιχείρησης είναι ακόμα δυσκολότερη. Απαιτεί δεξιότητες, δημιουργικότητα, γνώσεις και πρόσβαση σε χρηματοδότηση. Στα διακρατικά έργα Interreg, πόλεις και περιφέρειες συνεργάζονται πέρα από τα σύνορα και μαθαίνουν πώς να στηρίζουν καλύτερα επιχειρηματίες σε όλα τα στάδια της επαγγελματικής πορείας τους.

Οι μικρομεσαίες επιχειρήσεις αντιπροσωπεύουν το 99% όλων των επιχειρήσεων στην ΕΕ. Δημιουργούν περίπου 85% των νέων θέσεων εργασίας και παρέχουν τα δύο τρίτα της απασχόλησης στον ιδιωτικό τομέα στην ΕΕ.

Ωστόσο, μόνο 37% των Ευρωπαίων θα ήθελαν να είναι αυτοαπασχολούμενοι, σε σύγκριση με το 51% στις ΗΠΑ και την Κίνα. Μέσω των έργων Interreg, οι πόλεις και οι περιφέρειες συνεργάζονται με ειδικούς υποστήριξης στους τομείς της εκπαίδευσης και των επιχειρήσεων σε όλη την Ευρώπη για να το αλλάξουν αυτό. Ανταλλάσσουν εμπειρίες και αναπτύσσουν νέες προσεγγίσεις που ενθαρρύνουν τους νέους να γίνουν επιχειρηματίες.

Στο έργο **Atlantic Youth Creative Hubs**, εταίροι έχουν δημιουργήσει μια διακρατική πλατφόρμα με στόχο την ενδυνάμωση των δημιουργικών νέων. Κατά τη διάρκεια αυτοσχέδιων δημι-

ουργικών συζητήσεων, βοηθούν ανθρώπους ηλικίας από 16 έως 30 ετών να πραγματοποιούν τις επιχειρηματικές ιδέες τους από την αρχή. Ένα παράδειγμα είναι ο João ο οποίος υποστηρίζει ότι «βρήκε έμπνευση, έλαβε κατάρτιση και καθοδήγηση για την επιχειρηματικότητα και έμαθε πολλά σχετικά με τη διαχείριση εμπορικών σημάτων». Σήμερα, είναι ένας επιτυχημένος νέος σχεδιαστής μόδας στην Πορτογαλία. Σύντομα μετά την αυτοσχέδια συζήτηση, μπήκε στον κλάδο της μόδας, ξεκίνησε να εργάζεται στο εργοστάσιο Santo Thyrsο στο Πόρτο, ένα εκκολαπτήριο σχεδιαστών, και κέρδισε το βραβείο μόδας της Πορτογαλίας για νέους δημιουργούς, κάνοντας το ντεμπούτο του στην πιο σημαντική εθνική εκδήλωση μόδας της Πορτογαλίας.

Βοηθώντας τις νεοσύστατες επιχειρήσεις να συσταθούν

Ο João είναι η απόδειξη ότι το επιχειρηματικό πνεύμα είναι σημαντικό αλλά δεν αρκεί. Η σύσταση μιας εταιρείας απαιτεί δεξιότητες και γνώσεις τις οποίες συχνά δεν διαθέτουν οι νέοι επιχειρηματίες. Το διακρατικό έργο **CERlecon** το αλλάζει αυτό στην κεντρική Ευρώπη. Μια νέα προσέγγιση δοκιμάζεται σε οκτώ χώρες με στόχο την έμπνευση και την κατάρτιση των νέων με επιχειρηματικές ιδέες. Οι **PlayParks** είναι ακαδημίες συνεργασίας που ενθαρρύνουν την αμοιβαία κοινωνική μάθηση. Συμβάλουν στην κυκλοφορία πραγματικών προϊόντων όπως μιας φυσικής τσίχλας που ονομάζεται «Alpengummi» η οποία κάνει τώρα την εμφάνισή της στις υπεραγορές. «Κατά τη διάρκεια των έξι μηνών στο πρόγραμμα PlayPark της Βιέννης, λάβαμε πολύτιμη ανατροφοδότηση και κατάρτιση για την ανάπτυξη του επιχειρηματικού μας σχεδίου», λένε οι ιδρυτές Claudia Bergero και Sandra Falkner.

Κάνοντας ένα βήμα εμπρός για την καινοτομία

Η εμπειρία δείχνει ότι χωρίς συνεχή καινοτομία, ακόμα κι αν ενθαρρύνονται νεοσύστατες επιχειρήσεις όπως η Alpengummi, μπορεί σύντομα να σταματήσουν να ευημερούν. Πώς μπορούν λοιπόν οι δήμοι και τα ερευνητικά ιδρύματα να στηρίζουν τους επιχειρηματίες να συνεχίσουν να καινοτομούν; Χάρη στα έργα Interreg, η υποβολή σε δοκιμή νέων υπηρεσιών όπως σεμιναρίων σχεδιασμού παγιώνει την έρευνα στις εταιρείες.

«Η διακρατική συνεργασία μας δίνει πρόσβαση στα τελευταία αποτελέσματα έρευνας και επιχειρηματικά μοντέλα. Στην πράξη, αυτό μας βοηθά να εισάγουμε νέα προϊόντα στην αγορά», σύμφωνα με τον Maciej Bartoszek από την Perfectwoodhouse. Είναι ένας από τους πολλούς επιχειρηματίες που επωφελούνται

Ψαράδες εν ώρα εργασίας κοντά τις γραφικές λευκές παραλίες γύρω από το Trave di Portonovo κοντά την πόλη της Ανκόνα στην Ιταλία



από το έργο Interreg **BALTSE@NIOR**. Σε σεμινάρια σχεδιασμού σε όλη την περιοχή της Βαλτικής Θάλασσας, το έργο εμπνέει εταιρείες επίπλων να δημιουργήσουν έξυπνα προϊόντα προσαρμοσμένα στις ανάγκες των ηλικιωμένων, όπως ενός καθρέπτη που εμφανίζει εξατομικευμένα μηνύματα και μια πολυθρόνα που μετρά την αρτηριακή πίεση. Όλες οι μέθοδοι και τα εργαλεία σχεδιασμού θα καθίστανται διαθέσιμα μέσω μιας ηλεκτρονικής βιβλιοθήκης προκειμένου να βοηθήσουν τις εταιρείες να αξιολογήσουν τις συγκεκριμένες ανάγκες των ηλικιωμένων σε μια εκάστοτε χώρα, να προσαρμόσουν τα προϊόντα τους και να διευκολύνουν την είσοδό τους σε άλλες αγορές. Την ίδια στιγμή, η ενσωμάτωση των νέων τεχνολογιών στον σχεδιασμό παραδοσιακών επίπλων έχει θετικό αντίκτυπο στους ηλικιωμένους που θέλουν να παραμείνουν ανεξάρτητοι για μεγαλύτερο χρονικό διάστημα.

Αυτό ισχύει εξίσου και για άλλους τομείς. Το έργο **ARIEL** διοργανώνει εκδηλώσεις μεσιτείας στην περιφέρεια Αδριατικής και Ιονίου με στόχο να υποστηρίξει τις επιχειρήσεις αλιείας και υδατοκαλλιέργειας μικρής κλίμακας. Επιχειρηματίες και ερευνητές αναζητούν από κοινού τεχνολογικές και μη τεχνολογικές λύσεις για τις προκλήσεις που αντιμετωπίζουν. «Εάν θέλουμε μεγαλύτερη τοπική παραγωγή τροφίμων και έναν ανταγωνιστικό ευρωπαϊκό τομέα αλιείας και υδατοκαλλιέργειας μικρής κλίμακας, οι ιχθυοκαλλιεργητές πρέπει να συνεργαστούν τόσο με επιστημονικούς όσο και με επιχειρηματικούς οργανισμούς», λέει ο Basilio Ciaffardoni, ένας ιταλός ιχθυοκαλλιεργητής που επωφελήθηκε από μια τέτοια εκδήλωση μεσιτείας.

Καλύτερη πρόσβαση στη χρηματοδότηση

Η πρόσβαση στη χρηματοδότηση είναι ένα άλλο κρίσιμο ζήτημα κατά την ανάπτυξη επιχειρήσεων και την ενδυνάμωση της καινοτομίας. Η Florence Gschwend από την εταιρεία

Chrysalix Technologies στο HB παραδέχεται ότι «ως νεοσύστατη επιχείρηση σε πρώιμο στάδιο, μας λείπουν πάντοτε τα μετρητά». Η εταιρεία της αναπτύσσει μια καινοτόμο διαδικασία διαχωρισμού βιομάζας χρησιμοποιώντας ιονικά υγρά χαμηλού κόστους. Τα διακρατικά έργα Interreg όπως το **BioBase4SME** προσφέρουν έναν αποτελεσματικό τρόπο υποβολής σε δοκιμή νέων ιδεών για τη βελτίωση της πρόσβασης σε χρηματοδότηση για τέτοιες εταιρείες. Το έργο ανέπτυξε ένα σύστημα δελτίων με στόχο τη στήριξη της εμπορευματοποίησης των καινοτομιών στην αναδυόμενη βιοοικονομία της βορειοδυτικής Ευρώπης. «Αυτό το κουπόνι μας βοήθησε να αξιοποιήσουμε περισσότερο τη χρηματοδότηση που λάβαμε συνδέοντάς μας παράλληλα με έναν υψηλά εξειδικευμένο οργανισμό για τις επεκτεινόμενες εργασίες μας», αναγνωρίζει η Florence.

AYCH (Περιοχή του Ατλαντικού):

<http://www.aych.eu>

CERlecon (Κεντρική Ευρώπη):

<https://www.interreg-central.eu/Content.Node/CERlecon.html>

BALTSE@NIOR (Βαλτική Θάλασσα):

<https://projects.interreg-baltic.eu/projects/baltsenior-30.html>

ARIEL (Αδριατική-Ιόνιο):

<https://ariel.adrioninterreg.eu/>

BioBase4SME (Βορειοδυτική Ευρώπη):

<http://www.nweurope.eu/projects/project-search/bio-innovation-support-for-entrepreneurs-throughout-nwe-regions/>

Διακρατική συνεργασία Interreg



ΙΔΕΑ

Το έργο AYCH, κατά τη φάση έναρξής του, ανέπτυξε μια πλατφόρμα για την κατάρτιση, την καθοδήγηση, επιχειρηματικές ιδέες και έμπνευση.



ΣΤΗΡΙΞΗ ΣΕ ΝΕΟΣΥΣΤΑΤΕΣ ΕΠΙΧΕΙΡΗΣΕΙΣ

Οι βασικές δεξιότητες και γνώσεις για την σύσταση μιας εταιρείας παρέχονται από το έργο CERlecon.



ΤΕΧΝΙΚΗ ΥΠΟΣΤΗΡΙΞΗ

Οι επιχειρηματίες χρειάζονται υποστήριξη για να καινοτομήσουν μέσω της έρευνας, σεμιναρίων και εκδηλώσεων μεσιτείας, όπως αυτές που οργανώνει η ARIEL.



ΟΙΚΟΝΟΜΙΚΗ ΥΠΟΣΤΗΡΙΞΗ

Η πρόσβαση στη χρηματοδότηση είναι ζωτικής σημασίας για να δοθεί η δυνατότητα στις επιχειρήσεις να επεκταθούν και στην καινοτομία να ενδυναμωθεί, όπως καταδεικνύει το έργο BIOBASE4SME.

Καινοτόμο σύστημα παρακολούθησης αλλάζει τη διασυνοριακή συνεργασία



Το ηλεκτρονικό σύστημα παρακολούθησης της Interact έχει εξοικονομήσει έως 20 εκατομμύρια ευρώ και έχει δημιουργήσει μια κοινότητα εντός της Interreg με στόχο τη στήριξη της καινοτομίας, της συνεργασίας και της ενταξιοποίησης.

Οι συζητήσεις για τα συστήματα παρακολούθησης σπάνια είναι συναρπαστικές. Ωστόσο, το ηλεκτρονικό σύστημα παρακολούθησης που αναπτύχθηκε ως σύστημα παρακολούθησης κοινότητας για την Interreg από το πρόγραμμα Interact το οποίο χρηματοδοτείται από το ΕΤΠΑ, αναστρέφει αυτήν την τάση.

Πριν από την τρέχουσα χρηματοδοτική περίοδο, τα προγράμματα Interreg —τα οποία έχουν πολύ μικρότερους προϋπολογισμούς από τα βασικά προγράμματα— δημιούργησαν κυρίως τα δικά τους συστήματα παρακολούθησης που ανταποκρίθηκαν στις ίδιες γενικές νομικές απαιτήσεις με ελαφρώς διαφορετικούς τρόπους.

Για τα προγράμματα Interreg, τα οποία εξειδικεύονται στην πρόωξη της συνεργασίας και της ενταξιοποίησης πέραν των συνόρων, αυτή δεν ήταν η σωστή προσέγγιση.

Ισχύς αποτυπωμένη σε αριθμούς

Τέσσερα προγράμματα που προτίθεντο να συνέλθουν για την ανάπτυξη ενός συστήματος παρακολούθησης κοινότητας απάντησαν στην πρόκληση της Interact για μια νέα προσέγγιση. Το νέο σύστημα παρακολούθησης, το οποίο δημιουργήθηκε «από τη βάση προς την κορυφή», διατίθεται δωρεάν μέσω αδειών σε όλα τα προγράμματα Interreg.

Η αρχική ιδέα ήταν ότι ακόμα και αν αυτά τα πέντε προγράμματα, συμπεριλαμβανομένου του Interact, χρησιμοποιούσαν το σύστημα ηλεκτρονικής παρακολούθησης, θα εξοικονομούνταν ήδη χρήματα του Ευρωπαϊκού φορολογούμενου και θα ήταν μια επιτυχής άσκηση συνεργασίας.

Μέχρι σήμερα, 37 προγράμματα έχουν υπογράψει συμφωνίες παροχής άδειας για τη χρήση του ηλεκτρονικού συστήματος παρακολούθησης, εξοικονομώντας έως 20 εκατομμύρια ευρώ σε σχέση με μια προσέγγιση μη συνεργασίας. Τα ευρύτερα οφέλη του ηλεκτρονικού συστήματος παρακολούθησης διερευνήθηκαν σε εκτίμηση αξιολόγησης αντίκτυπου από το Κέντρο Έρευνας Ευρωπαϊκών Πολιτικών στο πανεπιστήμιο του Strathclyde στη Σκωτία.

Η ανεξάρτητη εκτίμηση κατέληξε στο συμπέρασμα ότι υπήρχε ευελιξία στη χρήση των απαιτούμενων προγραμμάτων του ηλεκτρονικού συστήματος παρακολούθησης και υιοθετήθηκε μια κοινή προσέγγιση όσον αφορά τη βασική διαχείριση και τις βασικές διαδικασίες του προγράμματος. Αυτή η ευελιξία δημιούργησε πρόσθετο δυναμικό και ευκαιρίες για καινοτομία εντός των προγραμμάτων.

4 δις ευρώ Ταμεία συνεργασίας υπό τη διαχείριση του ηλεκτρονικού συστήματος παρακολούθησης

38% των προγραμμάτων Interreg χρησιμοποιούν το λογισμικό του ηλεκτρονικού συστήματος παρακολούθησης

20 εκατ. ευρώ εξοικονομήθηκαν μέσω της προσέγγισης συνεργασίας

82% Ποσοστό βαθμού ικανοποίησης χρηστών

“Ως ένα πρόγραμμα που καθιερώθηκε πρόσφατα, το ηλεκτρονικό σύστημα παρακολούθησης δεν μας βοήθησε μόνο να ανταποκριθούμε στις απαιτήσεις της ψηφιακής συνοχής αλλά μας παρείχε ένα σύστημα που έχει δημιουργηθεί με βάση τη συλλογική πείρα από τη διαχείριση προγραμμάτων της κοινότητας των προγραμμάτων Interreg.”

Barbara Di Piazza, επικεφαλής της κοινής γραμματείας Πρόγραμμα Interreg ADRION στην εκτίμηση αντίκτυπου βάσει περίπτωσης (Απρίλιος 2019)

Περαιτέρω, η κοινότητα που δημιουργήθηκε για την υποστήριξη της ανάπτυξης του λογισμικού κατέστη η ίδια όχημα για περαιτέρω εναρμόνιση. Τα συμμετέχοντα προγράμματα εξέφρασαν κοινές αντιλήψεις όσον αφορά σύνθετα νομικά προβλήματα καθώς και προσεγγίσεις για τη διαχείριση του προγράμματος. Ανέπτυξαν επίσης και αντάλλαξαν προσθήκες που παρείχαν πρόσθετη λειτουργικότητα στο βασικό σύστημα ηλεκτρονικής παρακολούθησης.

Εκτίμηση των οφελών

Από την υιοθέτησή του, το ηλεκτρονικό σύστημα παρακολούθησης αναπτύχθηκε έτσι ώστε να παρέχει το σύστημα παρακολούθησης και διαχείρισης για περίπου ένα τρίτο όλων των προγραμμάτων Interreg. Υποστηρίζει τόσο μεγάλα προγράμματα, τα οποία θα είχαν την οικονομική δυνατότητα να αναπτύξουν τα δικά τους συστήματα, όσο και μικρότερα προγράμματα τα οποία θα αντιμετώπιζαν δυσκολίες εξεύρεσης πόρων για ένα αντάξιο σύστημα.

Για μικρότερα προγράμματα ειδικότερα, η πρόσβαση στο σύστημα ηλεκτρονικής παρακολούθησης ενεργοποίησε την ψηφιοποίηση της διαδικασίας αιτήσεων, κάτι που εξοικονόμησε πόρους σε ανθρώπινο δυναμικό και μείωσε τα ποσοστά σφαλμάτων.

Τα οφέλη του ηλεκτρονικού συστήματος παρακολούθησης εξετάστηκαν στην ευρύτερη αξιολόγηση πέντε μακροπρόθεσμων παρεμβάσεων της Interact: δημιουργία εργαλείων εναρμονισμένης εφαρμογής· βάση δεδομένων keep.eu· ανάπτυξη ενός εναρμονισμένου εμπορικού σήματος Interreg· και στήριξη της Interact για μακροπεριφερειακές στρατηγικές.

Ως στοιχείο του στόχου της Interact για τη βελτίωση της δημόσιας διοίκησης, αυτές οι παρεμβάσεις αύξησαν σημαντικά την αποδοτικότητα και την αποτελεσματικότητα υλοποίησης και διαχείρισης του προγράμματος και βελτίωσαν την ευελιξία των φορέων του προγράμματος για την αντιμετώπιση εξωτερικών αλλαγών.

Η επιλογή παροχής ενός συστήματος παρακολούθησης κοινότητας Interreg την επόμενη προγραμματική περίοδο εξετάζεται επί του παρόντος από την επιτροπή παρακολούθησης Interact. ■

ΜΑΘΕΤΕ ΠΕΡΙΣΣΟΤΕΡΑ

www.interact-eu.net

ΤΟ PANORAMA
δέχεται με χαρά
κάθε δική σας
συμβολή!

Η ενότητα «Με Δικά σας Λόγια» είναι το σημείο του *Panorama* όπου οι ενδιαφερόμενοι φορείς σε τοπικό, περιφερειακό, εθνικό και ευρωπαϊκό επίπεδο μιλούν για τα επιτεύγματά τους κατά την περίοδο 2014-2020 και εκφράζουν τις απόψεις τους για τις συνεχείς και κρίσιμες

συζητήσεις σχετικά με την πολιτική συνοχής μετά το 2020. Το *Panorama* δέχεται με χαρά κάθε δική σας συμβολή, στη γλώσσα σας, την οποία ενδέχεται να δημοσιεύσουμε σε μελλοντικά τεύχη. Επικοινωνήστε μαζί μας στο **regio-panorama@ec.europa.eu** για περαιτέρω πληροφορίες σχετικά με κατευθυντήριες οδηγίες και προθεσμίες.

Πολιτική συνοχής: αντιμετώπιση των επερχόμενων προκλήσεων



Constanze Krehl

Ευρωβουλευτής και συντονιστής του Ευρωπαϊκού Σοσιαλιστικού Κόμματος στην Επιτροπή Περιφερειακής Ανάπτυξης (REGI)

Τις προηγούμενες δεκαετίες, η πολιτική συνοχής υπήρξε ένα από τα πλέον επιτυχημένα εργαλεία της Ευρωπαϊκής Ένωσης για την επίτευξη ευημερίας και ισότητας μέσω της αλληλεγγύης μεταξύ των περιφερειών.

Η πολιτική συνοχής δεν υπήρξε μόνο υπεύθυνη για τη μείωση των ανισοτήτων μεταξύ χωρών και περιφερειών και την παροχή βοήθειας στις λιγότερο αναπτυγμένες περιφέρειες με στόχο τη μείωση των διαφορών, αλλά συνέβαλε στην επίτευξη των σημαντικών πολιτικών

προτεραιοτήτων της ΕΕ που συνιστά έναν από τους βασικούς της στόχους.

Για το μέλλον, επιθυμούμε μια σύγχρονη πολιτική συνοχής που αποκομίζει διδάγματα από το παρελθόν αλλά επιχειρεί να αντιμετωπίσει προοδευτικά τις προκλήσεις του παρόντος και του μέλλοντος.

Ως εκ τούτου, επιθυμούμε μια πολιτική συνοχής που δημιουργεί βιώσιμες θέσεις εργασίας και τηρεί παράλληλα τη συμφωνία του Παρισιού και τους στόχους βιώσιμης ανάπτυξης του ΟΗΕ. Οι ευρωεκλογές μας έδειξαν για άλλη μια φορά ότι οι νέοι άνθρωποι θέλουν να αγωνιστούμε για την κλιματική αλλαγή πιο θαρραλέα και ότι πρέπει να αναλογιστούμε τις επιπτώσεις του συνόλου των πολιτικών μας στο περιβάλλον και τους πολίτες.

Η πολιτική συνοχής μπορεί να αποτελέσει κινητήρια δύναμη στην ΕΕ προς μια οικονομία μηδενικών εκπομπών άνθρακα εάν θεσπίσει το κατάλληλο πλαίσιο. Μπορεί να στηρίξει την καινοτομία σε αυτόν τον τομέα καθώς και να συνδράμει τις περιφέρειες να προσαρμοστούν στις απαραίτητες αλλαγές, για παράδειγμα στα μαζικά μέσα συγκοινωνιών.

Περαιτέρω, επιθυμούμε μια πολιτική συνοχής που στηρίζει τις περιφέρειες στην αντιμετώπιση βασικών προκλή-

σεων του μέλλοντος, όπως της παγκοσμιοποίησης, τις κλιματικές αλλαγές και της μετανάστευσης. Μια σύγχρονη πολιτική συνοχής πρέπει επίσης να συνεχίσει τον αγώνα μας κατά της φτώχειας, του κοινωνικού αποκλεισμού και των διακρίσεων.

Θέλουμε να συνεχίσουμε να βοηθάμε τους πολίτες να επιτύχουν τους προσωπικούς στόχους και να αντιμετωπίσουν τις προκλήσεις τους. Θα συνεχίσουμε να διασφαλίζουμε ότι περιλαμβάνονται πλήρως οι περιφέρειες και οι ανάγκες τους καθώς και οι ανάγκες της κοινωνίας των πολιτών και των κοινωνικών εταίρων.

Ως εκ τούτου, η πολιτική συνοχής θα είναι ένα σημαντικό μέσο για την επίτευξη των πολιτικών προτεραιοτήτων της ΕΕ και για τη διασφάλιση ενός επιτυχημένου μέλλοντος για την Ευρωπαϊκή Ένωση. ■



Ευρωπαϊκό Κοινοβούλιο

Επενδύοντας σε έναν μελλοντικό ρόλο για την πολιτική συνοχής

Ο ρόλος και η σημασία της πολιτικής συνοχής έχει εξελιχθεί τα τελευταία χρόνια. Με την πάροδο των ετών, οι εργασίες της επεκτάθηκαν και έχει καταστεί ένα από τα βασικά εργαλεία επενδύσεων της ΕΕ.

Αρχικά, ο κύριος στόχος της πολιτικής συνοχής ήταν να μειώσει τις ανισότητες μεταξύ των περιφερειών της Ευρώπης τις δεκαετίες του 1970, 1980 και 1990. Συνέβαλε όχι μόνο στη μείωση των ανισοτήτων μεταξύ των περιφερειών, αλλά και στην ενίσχυση της ανταγωνιστικότητάς τους.

Την ίδια στιγμή, το ενδιαφέρον για την αστική διάσταση αυξήθηκε, ειδικότερα η ολοκληρωμένη προσέγγιση που ξεκίνησε να παρουσιάζει ιδιαίτερη συνάφεια. Κατά συνέπεια, η πολιτική συνοχής μεταμορφώθηκε αργά από την αρχική «παραδοσιακή προσέγγιση» της —με βάση αποκλειστικά επενδύσεις σε υποδομές— στη νέα εκδοχή της η οποία περιλαμβάνει μια κοινωνική διάσταση.

Επιπλέον, με την πάροδο των ετών, η πολιτική συνοχής ξεκίνησε επίσης να ανταποκρίνεται σε νέες προκλήσεις όπως η κλιματική αλλαγή, η ψηφιοποίηση και οι τεχνολογίες ΤΠΕ. Οι έξυπνες πόλεις ξεκί-



Jan Olbrycht

Ευρωβουλευτής και συντονιστής του Ευρωπαϊκού Λαϊκού Κόμματος στην Επιτροπή Περιφερειακής Ανάπτυξης (REGI)

νησαν να επεκτείνονται με γοργούς ρυθμούς και οι περιφέρειες αντιλήφθηκαν ότι έπρεπε να αναπτύξουν τις στρατηγικές τους έξυπνης εξειδίκευσης προκειμένου να ενισχύσουν την ανταγωνιστικότητά τους.

Αξίζει επίσης να σημειωθεί ότι μέρος των κονδυλίων για την πολιτική συνοχής έχει επίσης επενδυθεί αποτελεσματικά στην ενίσχυση νέων ερευνητικών κέντρων και στη συνεργασία μεταξύ τους, προκειμένου να επιτευχθεί η αριστεία και να υπάρχει η δυνατότητα ανταγωνισμού για τη χρηματοδότηση του προγράμματος «Ορίζοντας 2020». Παρατηρώντας τον συνεχιζόμενο διάλογο, δεν μπορεί να παραβλεφθεί ότι υπάρχει μια έντονη τάση περιορισμού της πολιτικής συνοχής στον αρχικό της ρόλο, δηλ. στη

μείωση των ανισοτήτων, και συνεπώς μειώνεται η σημασία της όσον αφορά τις επενδύσεις.

Θεωρώ ότι μια τέτοια αλλαγή δεν είναι ευνοϊκή καθώς υποτιμά, ακόμα και απαξιώνει, τα επιτεύγματα της πολιτικής συνοχής στον τομέα της δρομολόγησης επενδύσεων και της αποκέντρωσης, συμπεριλαμβανομένης της συμμετοχής του κοινού.

Δεν είναι τυχαίο ότι όταν εξετάζει κανείς τις εξοικονομήσεις στον μελλοντικό προϋπολογισμό της ΕΕ για την περίοδο 2021-2027, ο προϋπολογισμός που πρότείνει η Επιτροπή για την πολιτική συνοχής μειώνεται σε σύγκριση με τις τρέχουσες δημοσιονομικές προοπτικές. Το Ευρωπαϊκό Κοινοβούλιο, κατά την τρέχουσα θητεία του, έχει αντιταχθεί σθεναρά σε τυχόν μείωση της πολιτικής συνοχής στο μέλλον.

Εύχομαι ο διάλογος για την πολιτική συνοχής να συνεχιστεί και να δοθεί η δυνατότητα να παρουσιαστεί πλήρως το πολυδιάστατο νόημά της. ■



Ευρωπαϊκό Κοινοβούλιο

ΠΡΟΓΡΑΜΜΑ ΓΙΑ ΤΑ ΜΕΣΑ ΕΝΗΜΕΡΩΣΗΣ YOUTH4REGIONS

Το πρόγραμμα για τα μέσα ενημέρωσης Youth4Regions υποστηρίζει την ανάπτυξη της επόμενης γενιάς δημοσιογράφων ειδικευμένων στην περιφερειακή πολιτική. Ενθαρρύνει αυτούς τους νέους Ευρωπαίους να επικοινωνούν σχετικά με έργα που χρηματοδοτούνται από την ΕΕ.



Διάσκεψη κορυφής ζητά μια Ευρώπη πιο κοντά στους πολίτες της

Στην πρόσφατη Ευρωπαϊκή Διάσκεψη κορυφής των Περιφερειών και των Πόλεων του 2019 που διοργανώθηκε στη Ρουμανία, ο Amaury Bisiaux, ένας νέος Γάλλος δημοσιογράφος και συγγραφέας στον διαγωνισμό ιστολογίου #EUinMyRegion, εξετάζει τους στόχους και τις προσδοκίες της διακήρυξης του Βουκουρεστίου.

Η 8η Ευρωπαϊκή Διάσκεψη κορυφής των Περιφερειών και των Πόλεων έλαβε χώρα στις 14 και 15 Μαρτίου του 2019 στο Βουκουρέστι της Ρουμανίας. Περίπου 700 τοπικοί αιρετοί εκπρόσωποι παρουσίασαν τη «διακήρυξη του Βουκουρεστίου» η οποία καταρτίστηκε από την Επιτροπή Περιφερειών με στόχο «την ενίσχυση των δημοκρατικών θεμελίων της Ευρωπαϊκής Ένωσης.»

«Η Ευρωπαϊκή Ένωση χρειάζεται τις περιφέρειες και τις πόλεις της στον ίδιο βαθμό που αυτές χρειάζονται την Ευρωπαϊκή Ένωση», αναφέρει η διακήρυξη του Βουκουρεστίου, η έκβαση τριών μηνών εργασιών της Ευρωπαϊκής Επιτροπής Περιφερειών, η οποία εγκρίθηκε τελικά στη διάσκεψη κορυφής στη ρουμανική πρωτεύουσα.

Η Ευρώπη βρίσκεται σε ένα μοιραίο έτος με την άνοδο του λαϊκισμού που αναμένεται να γίνει ορατός στις ευρωεκλογές και την αποχώρηση του Ηνωμένου Βασιλείου από την Ένωση. Στην εκδήλωση, ο επικεφαλής διαπραγματευτής της ΕΕ για το Brexit, Michel Barnier, εξέφρασε τους προβληματισμούς του για ένα Brexit χωρίς επίτευξη συμφωνίας, απαριθμώντας τις «αμέτρητες συνέπειες» που θα είχε κάτι τέτοιο, ιδίως για το ΗΒ, σε επίπεδο ανθρώπινο, κοινωνικό, οικονομικό και χρηματοπιστωτικό.

Μπαίνοντας ξανά σε σωστή πορεία

Η ΕΕ πρέπει να επανεφεύρει τον εαυτό της εάν δεν θέλει να εξαφανιστεί. Στην εποχή της παγκοσμιοποίησης, της ψηφιακής επανάστασης και της κλιματικής αλλαγής, η Ευρώπη πρέπει να προσαρμοστεί αντίστοιχα χωρίς να αποκηρύξει τις αξίες της. Η διακήρυξη του Βουκουρεστίου ξεκινά υπενθυμίζοντας ότι «η Ευρωπαϊκή Ένωση ιδρύθηκε με βάση τις αξίες της ελευθερίας, της αλληλεγγύης και της δημοκρατίας.»

Το πρόβλημα συνιστάται στο ότι σήμερα, για τους περισσότερους από τους συμπολίτες μας, ως Ευρώπη νοούνται πολύ συχνά οι Βρυξέλλες: η ευρωπαϊκή πρωτεύουσα που λαμβάνει τις αποφάσεις επί παντός του επιστητού. Οι δημοσκοπήσεις αναπαριστούν μια εικόνα της ΕΕ που είναι πολύ γραφειοκρατική, πολύ αόριστη και απόμακρη —εν συντομία η ΕΕ θεωρείται πολύ απόμακρη από τους πολίτες της. Σύμφωνα με το τελευταίο Ευρωβαρόμετρο, 58% των Ευρωπαίων δεν έχουν πια εμπιστοσύνη στα θεσμικά όργανα της ΕΕ.

Για την Επιτροπή Περιφερειών, η λύση δεν θα πρέπει να προέρχεται από την «κορυφή» αλλά από τη «βάση», από τοπικά αιρετούς εκπροσώπους. Όχι μια Ευρώπη εθνών αλλά μια Ευρώπη περιφερειών. Πραγματικά, η διάσκεψη κορυφής έλαβε χώρα σε στρατηγικό σημείο κάτω από το διαφημιστικό πλαίσιο «Ανανεώστε την Ευρώπη» —μία πηγή έμπνευσης για τη διακήρυξη του Βουκουρεστίου.

Πράγματι, ο στόχος αυτής της διακήρυξης που απευθύνεται στους Ευρωπαίους ηγέτες είναι η επανίδρυση της ΕΕ «προκειμένου να ενισχυθεί το αίσθημα του ανήκειν [των νέων] σε σχέση με το ευρωπαϊκό εγχείρημα» και συνεπώς να αποφευχθεί «να καταστεί



η ευρωπαϊκή ολοκλήρωση μια αναστρέψιμη διαδικασία». Ωστόσο, πώς μπορεί αυτή η αίσθηση του Ευρωπαίου να ενσταλαχθεί στη νεότερη γενιά η οποία απουσιάζει από τις εκλογές κατά πολύ σε σύγκριση με άλλες γενιές;

«Η δημοκρατία ξεκινά στις περιφέρειες και στις πόλεις μας»

Η έλλειψη συμμετοχής στις πολιτικές εκλογές δεν σημαίνει απουσία συμμετοχής στην πολιτική ζωή. Το βλέπουμε σήμερα με τους πολλούς νέους ανθρώπους που δεσμεύονται απέναντι στο κλίμα, στην περισσότερη κοινωνική δικαιοσύνη και τη δημοκρατία σε ολόκληρη την Ευρώπη —οι νέοι άνθρωποι δεν απουσιάζουν από τον διάλογο.

Η Ευρώπη, η οποία τείνει να εμφανίζει υψηλά επίπεδα ιεραρχικότητας και γραφειοκρατίας, βασίζεται ωστόσο σε μία ουσιαστική αρχή: την επικουρικότητα. Η αρχή της επικουρικότητας υπερασπίζεται την ιδέα ότι η Ένωση μπορεί να παρέμβει μόνο εάν τα κράτη δεν μπορούν να τα καταφέρουν καλύτερα εξ' ιδίων. Αυτό σημαίνει ότι δίδεται πάντα προτίμηση στο χαμηλότερο στρώμα στον βαθμό που αυτό είναι αποτελεσματικό για την εκτέλεση της δημόσιας πολιτικής.

Ωστόσο, εάν το πλέον αποτελεσματικό επίπεδο δεν είναι ούτε το ευρωπαϊκό ούτε το εθνικό, αλλά το περιφερειακό, γιατί να μην παίρνονται οι αποφάσεις σε τοπικό επίπεδο; «Η δημοκρατία ξεκινά στις περιφέρειες και στις πόλεις μας. Οι τοπικοί αιρετοί αξιωματούχοι είναι κοντύτερα στους ανθρώπους και έχουν καθημερινές σχέσεις με τους πολίτες», είπε ο Karl-Heinz Lambertz, πρόεδρος της Ευρωπαϊκής Επιτροπής Περιφερειών.

Εάν η ΕΕ συνιστά, πάνω από όλα, μια οικονομική και χρηματοοικονομική ένωση, όπως ήθελαν οι ιδρυτές της, «τα κοινωνικά δικαιώματα πρέπει να έχουν εξίσου σημαίνουσα θέση με τα οικονομικά δικαιώματα». Αυτό επιτυγχάνεται με την ανάληψη δράσης σε τρία στοιχεία: οικονομία, κοινωνία και περιβάλλον,

ούτως ώστε να μπορέσουμε στην πραγματικότητα να εφαρμόσουμε τους στόχους βιώσιμης ανάπτυξης του ΟΗΕ.

Όλα αυτά απαιτούν μια «μεγαλύτερη αποκέντρωση» και κατά συνέπεια, πάνω από όλα, μια επένδυση. Για αυτόν τον λόγο η διακήρυξη του Βουκουρεστίου ζητά επίσης «έναν φιλόδοξο προϋπολογισμό» για την ΕΕ. Θα είναι διατεθειμένη η Ευρώπη να εμπιστευτεί περισσότερο μεγαλύτερη ανάληψη της διακυβέρνησης στις πόλεις και τις περιφέρειές της; Αυτή είναι η μεγάλη πρόκληση για την επόμενη Επιτροπή που θα αναλάβει τα καθήκοντά της αργότερα μέσα στο έτος μετά τις ευρωεκλογές.

Κατά τη διάρκεια της διάσκεψης κορυφής, ο Karl-Heinz Lambertz και ο πρόεδρος της Ευρωπαϊκής Οικονομικής και Κοινωνικής Επιτροπής, Luca Jahier, ζήτησαν ακόμα μια φορά από τα ευρωπαϊκά θεσμικά όργανα να συνεχίσουν να καταβάλουν προσπάθειες βάσει ενός «μηχανισμού συνεχούς διαβούλευσης». Μολονότι οι συστάσεις αυτών των δύο Επιτροπών είναι μόνο συμβουλευτικής φύσεως, από το 2015, η ΕπΤ έχει ήδη διοργανώσει περισσότερες από 200 συζητήσεις φέρνοντας κοντά 40 000 πολίτες. Η Επιτροπή ζητά επίσης την αύξηση του επόμνου προϋπολογισμού της ΕΕ (2020) από 1% σε 1,3% του ακαθάριστου εγχώριου εισοδήματος της ΕΕ των 27. ■



Ο Amaury Bisiaux σπούδασε Πολιτική Επικοινωνία στο πανεπιστήμιο της Σορβόνης στη Γαλλία ως ο νικητής του διαγωνισμού ιστολογίου του 2018 που διοργανώθηκε στο πλαίσιο του EUinMyRegion της ΓΔ Regio, έλαβε ως βραβείο τη φοίτηση σε ένα επιμορφωτικό πρόγραμμα πολιτικής επικοινωνίας διάρκειας τριών εβδομάδων στις Βρυξέλλες και επελέγη στη συνέχεια ως διαπιστευμένος νέος δημοσιογράφος να καλύψει τη διάσκεψη κορυφής του Βουκουρεστίου.

ΜΑΘΕΤΕ ΠΕΡΙΣΣΟΤΕΡΑ

<https://cor.europa.eu/en/summit2019>

Πρόγραμμα εθελοντισμού «Interreg Volunteer Youth»

Νεανικές ιδέες εθελοντισμού για την ενίσχυση της συνοχής στην Ευρώπη

Η 8η Ευρωπαϊκή Διάσκεψη κορυφής των Περιφερειών και των Πόλεων που έλαβε χώρα στο Βουκουρέστι της Ρουμανίας στις 14-15 Μαρτίου του 2019, συγκέντρωσε περισσότερους από 900 επικεφαλής εθνικών, τοπικών και περιφερειακών αρχών της ΕΕ από ολόκληρη την Ευρώπη για να συζητήσουν το μέλλον της Ευρωπαϊκής Ένωσης και πώς να συμπεριλαμβάνονται οι πολίτες αποτελεσματικότερα στο ευρωπαϊκό εγχείρημα. Η εκδήλωση συνδιοργανώθηκε με την Ευρωπαϊκή Επιτροπή Περιφερειών, τη ρουμανική προεδρία του Συμβουλίου της Ευρωπαϊκής Ένωσης και τη ρουμανική αντιπροσωπεία της ΕτΠ. Κατά τη διάρκεια της εκδήλωσης, εγκρίθηκε μια διακήρυξη από τους επικεφαλής των τοπικών και περιφερειακών αρχών σε σχέση με το μέλλον της Ευρώπης προκειμένου να γνωστοποιηθούν οι απόψεις τους πριν από την επόμενη θητεία των θεσμικών οργάνων της ΕΕ. <https://bit.ly/2Y6aEbV>

Παρακάτω παρουσιάζουμε τις εντυπώσεις και τις απόψεις δύο εκκολλητόμενων δημοσιογράφων του IVY που παρέστησαν στη διάσκεψη κορυφής.



Η εμπειρία μου στην Ευρωπαϊκή Υπηρεσία Εθελοντών περιελάμβανε εργασία σε ένα έργο τρίτοβάθμιας εκπαίδευσης στο πορτογαλικό πανεπιστήμιο του Minho in Braga. Συμμετείχα επίσης στο IVY στο πρόγραμμα Interreg της Νότιας Βαλτικής στο Γκντανσκ της Πολωνίας.

ΜΙΑ ΕΥΡΩΠΗ ΠΙΟ ΣΥΝΕΚΤΙΚΗ ΑΠΟ ΠΟΤΕ

Ως εθελοντής του IVY στην κοινή γραμματεία του προγράμματος Interreg της Νότιας Βαλτικής, είχα την ευκαιρία να παραστώ στην 8^η Ευρωπαϊκή Διάσκεψη κορυφής των Περιφερειών και των Πόλεων η οποία εστίασε κυρίως στη σημασία της πολιτικής συνοχής.

Η Ευρωπαϊκή Ένωση, προκειμένου να προωθήσει την αρμονική ανάπτυξή της, πρέπει να προσπαθήσει να ενισχύσει την οικονομική, κοινωνική και εδαφική της συνοχή σύμφωνα με την αρχή της επικουρικότητας.

Τα επιμέρους κράτη μέλη της ΕΕ, ειδικότερα τα λιγότερο-ανεπτυγμένα, δεν είναι σε θέση να μειώσουν και να εξαλείψουν εξ' ιδίων τα δύσκολα ζητήματα με τα οποία είναι αντιμέτωπες οι περιφέρειές τους, όπως οι μη επαρκείς υποδομές. Πράγματι, η στρατηγική χρήση των Ευρωπαϊκών

Διαρθρωτικών και Επενδυτικών Ταμείων (ΕΔΕΤ) είναι ζωτικής σημασίας, όπως υπογραμμίζεται από την Ευρωπαϊκή επίτροπο για την περιφερειακή πολιτική, Corina Crețu, κατά τη διάρκεια της εκδήλωσης.

Η πολιτική συνοχής, μέσα από τα διαπροσωπικά της έργα, συνιστά ένα αποτελεσματικό εργαλείο δημιουργίας και διατήρησης δεσμών μεταξύ των πολιτών της ΕΕ, όχι μόνο σε τοπικό επίπεδο αλλά ιδιαίτερα ανάμεσα στις περιφέρειες και τις πόλεις των κρατών μελών. Εμπλέκεται επίσης σε διάφορα διασυνοριακά προγράμματα, όπως το Interreg. Περαιτέρω, συνεπάγεται την εδραίωση ενός δομημένου και διαρκούς διαλόγου, χάρη στην αμοιβαία κατανόηση ανάμεσα στα θεσμικά όργανα της ΕΕ, όπως η Ευρωπαϊκή Επιτροπή, και στις περιφέρειες των κρατών μελών —μέσα από αποτελεσματική και εύρυθμη πολυεπίπεδη διακυβέρνηση. Ο στόχος τους είναι να ανταποκριθούν στις νέες παγκόσμιες προκλήσεις και να ενισχύσουν το πνεύμα της ενότητας ανάμεσα στους ανθρώπους της Ευρώπης. Αυτή είναι η ίδια η ουσία αναζωογόνησης της προστιθέμενης αξίας της πολιτικής συνοχής, σύμφωνα με τη διακήρυξη του Βουκουρεστίου. «Οικοδομώντας την ΕΕ από τη βάση προς την κορυφή με τις περιφέρειες και τις πόλεις μας».

Danilo Distefano



Ως Γαλλίδα εθελόντρια του προγράμματος Interreg Volunteer Youth, η αποστολή μου ήταν στο γραφείο ευρωπαϊκών υποθέσεων της περιφέρειας Emilia-Romagna (Ιταλία) όπου παρέιχα τη συνδρομή μου σε έργα Interreg MED.

ΑΠΟ ΤΟ INTERREG ΕΠΙΤΟΠΟΥ ΣΤΗ ΔΙΑΣΚΕΨΗ ΚΟΡΥΦΗΣ ΤΩΝ ΠΕΡΙΦΕΡΕΙΩΝ ΚΑΙ ΤΩΝ ΠΟΛΕΩΝ

Ως εθελοντής στο πρόγραμμα Interreg Volunteer Youth, η συμμετοχή μου στη Διάσκεψη κορυφής των Περιφερειών και των Πόλεων ήταν μια ευκαιρία διερεύνησης της πολιτικής συνοχής από μια νέα γωνία. Η πρωτοβουλία IVY προτείνει στους νέους Ευρωπαίους να ενσωματώσουν στις τοπικές αρχές τη συμμετοχή σε διαπεριφερειακά προγράμματα Interreg και να υποστηρίξουν και να προωθούν τα επιτεύγματά τους στις κοινότητες που προσεγγίζονται. Μου έδωσε τη δυνατότητα να συμβάλω στην εμπλοκή της περιφέρειας Emilia-Romagna (Ιταλία) σε τέτοια προγράμματα και να παρακολουθήσω τη συνεργασία της IVY με τους ακαδημαϊκούς εταίρους, τους συνεργαζόμενους εταίρους και τους εταίρους του ιδιωτικού τομέα στον κλάδο.

Οι δράσεις τους —προερχόμενες από τις ευρωπαϊκές προτεραιότητες— και τις συστάσεις «από τη βάση προς την κορυφή» τόσο προς εθνικές όσο και προς ευρωπαϊκές αρχές, τροφοδοτούν έναν συνεχή διάλογο θέτοντας παράλληλα ερωτήματα σχετικά με τις αρμοδιότητες που εκκωρούνται σε κάθε πολιτικό επίπεδο για την εκτέλεση μεταρρυθμίσεων και πολιτικών και την άσκηση επιρροής σε ευρωπαϊκό επίπεδο.

Έγινε διερεύνηση επί τέτοιων συζητήσεων στο Βουκουρέστι όπου 150 τοπικοί ηγέτες προσκλήθηκαν να συζητήσουν την ανάγκη να έχουν τα τοπικά επίπεδα διακυβέρνησης ισχυρότερο λόγο στις ευρωπαϊκές υποθέσεις. Με επίκεντρο τα τρία θέματα της διάσκεψης κορυφής της δημοκρατίας, της εγγύτητας και της αλληλεγγύης, επετεύχθη συναίνεση σχετικά με τον κρίσιμο ρόλο των τοπικών και των αιρετών αρχών στην αντιμετώπιση των κοινών και/ή συγκεκριμένων προκλήσεων με τις οποίες είναι αντιμέτωπες οι σημερινές κοινωνίες, μέσω μεγαλύτερης γνώσης και της προσέγγισης ευρύτερου κοινού.

Πώς μπορούν, όμως, να επιτύχουν το σύνθημα «Ανανεώστε την Ευρώπη» όπως εκφράζεται στον τίτλο της διάσκεψης κορυφής; Η πρόσκληση συνίσταται στο να έρθει η ΕΕ πιο κοντά στους πολίτες της. Πολλοί συμμετέχοντες υποστήριξαν ότι οι εκστρατείες για τις εκλογές του Ευρωπαϊκού Κοινοβουλίου πρέπει να είναι περισσότερο επικεντρωμένες στην Ευρώπη και λιγότερο εστιασμένες στα εθνικά προγράμματα. Η Επιτροπή Περιφερειών, για την προώθηση της εμπιστοσύνης και της σύνδεσης, τάσσεται υπέρ περισσότερων διαύλων δημοκρατικής συμμετοχής και της αύξησης της ορατότητας και της διάδοσης του ισχυρού αντίκτυπου της πολιτικής συνοχής στους Ευρωπαίους πολίτες, ξεκινώντας, για παράδειγμα, με μικρές πρωτοβουλίες όπως η IVY.

Elodie Joseph-Auguste



Περιφέρεια Μοραβίας-Σιλεσίας: έξυπνη, καινοτόμος και ισορροπημένη

Η περιφέρεια Μοραβίας-Σιλεσίας, η οποία βρίσκεται στη βορειοανατολική Τσεχία, είναι η τρίτη πιο πολυπληθής περιφέρεια της χώρας. Μολονότι είναι βαριά βιομηχανοποιημένη, διαθέτει όμορφα ορεινά τοπία, τρεις μεγάλες προστατευόμενες περιοχές και αρκετούς μικρότερους προστατευόμενους βιότοπους.

Αυτή η περιφέρεια, μία από τις 14 διοικητικές περιφέρειες της Τσεχίας, ήταν διαιρεμένη στο παρελθόν μεταξύ των ιστορικών πόλεων της Μοραβίας και της Σιλεσίας. Ακόμα και στην πρωτεύουσα της περιφέρειας, την Οστράβα, υπάρχει το κομμάτι που ανήκει στη Μοραβία (Moravská Ostrava) και το κομμάτι που ανήκει στη Σιλεσία (Slezská Ostrava).

Καλύπτοντας μια γεωγραφική περιοχή 5 427 km², η περιφέρεια, στις αρχές του 2019, είχε 1 203 299 κατοίκους. Μετά την Πράγα, έχει τη μεγαλύτερη πυκνότητα πληθυσμού στη Τσεχία (222 ανά km²). Η μεγαλύτερη πόλη στην περιφέρεια είναι η Οστράβα με περίπου 300 000 κατοίκους.

Το 2017, το ακαθάριστο εγχώριο προϊόν της περιφέρειας της Μοραβίας-Σιλεσίας ανερχόταν στα 18,017 δις ευρώ, παράγοντας 9,38 % του εθνικού ΑΕγχΠ. Το κατά κεφαλή ΑΕγχΠ της περιφέρειας είναι 82,4% του εθνικού μέσου όρου και 74% του μέσου όρου της ΕΕ.



Βρίσκεται ανάμεσα στις πλέον βαριά βιομηχανοποιημένες περιφέρειες στην Τσεχία, με τη βιομηχανία να αντιπροσωπεύει το 41,7% του ΑΕγχΠ της το 2017. Ο αριθμός των θέσεων εργασίας κυμαίνεται σήμερα στα υψηλότερα επίπεδα από το 2000: το ποσοστό των απασχολούμενων ανήλθε στο 59,4% το 2017, ο υψηλότερος αριθμός τα τελευταία 10 έτη. Μεταξύ των βασικών βιομηχανικών κλάδων συγκαταλέγονται οι βιομηχανίες σιδήρου και μηχανικής, με την αυτοκινητοβιομηχανία να διαδραματίζει έναν ολόένα και πιο προεξέχοντα ρόλο τα τελευταία 10 έτη, μαζί με την τεχνολογία πληροφοριών. Η περιφέρεια διαθέτει επίσης μια μακρά παράδοση στην εξόρυξη άνθρακα (δείτε παρακάτω).

Το 2018, το ποσοστό των κατοίκων με πανεπιστημιακή μόρφωση ανερχόταν στο 16,8%. Σήμερα, η περιφέρεια της Μοραβίας-Σιλεσίας βρίσκεται σε μεσαία κατάσταση σε πανευρωπαϊκές συγκρίσεις που βασίζονται στα επίπεδα



καινοτομίας. Μεγάλες επιχειρήσεις τεχνολογίας που λειτουργούν σε διεθνή κλίμακα, ηγούνται κυρίως της έρευνας, της ανάπτυξης και της καινοτομίας. Στις αρχές του 2017, εγκαινιάστηκε το Κέντρο Καινοτομιών της Μοραβίας-Σιλεσίας με στόχο να προάγει την ανάπτυξη και την καινοτομία εντός των επιχειρήσεων. Πρόσφατα, παρατηρήθηκε στην περιφέρεια η δημιουργία πολλών μεγάλων βιομηχανικών ζωνών, πάρκων επιστήμης και τεχνολογίας και άλλων έργων που προσελκύουν ένα ενδιαφέρον χαρτοφυλάκιο επενδυτών. Η Οστράβα φιλοξενεί το κέντρο υπερυπολογιστών IT4Innovations το οποίο παρέχει υπηρεσίες τόσο σε ομάδες όσο και σε επιχειρήσεις επιστημονικής έρευνας.

Καλή διασύνδεση

Το μεγαλύτερο μέρος της περιφέρειας απολαμβάνει καλές υποδομές αυτοκινητοδρόμων. Πολλές πόλεις και χωριά επωφελούνται από συνδέσεις με τον αυτοκινητόδρομο D1 και τον σιδηροδρομικό άξονα. Όσο αφορά τους διαδρόμους διέλευσης, η περιφέρεια βρίσκεται σε μια πλεονεκτική γεωγραφικά θέση, με διασυνδέσεις με Πολωνία και Σλοβακία. Το διεθνές αεροδρόμιο διαθέτει τις μεγαλύτερες δυνατές διευκολύνσεις για

αεροπλάνα, επιβάτες και εμπορεύματα. Ένα εξαιρετικά ανεπτυγμένο ολοκληρωμένο σύστημα δημόσιων μεταφορών συνεπάγεται ότι περίπου 80% των κατοίκων ζουν σε μια κοινότητα που συνδέεται με το σιδηροδρομικό δίκτυο.

Οι τρεις προστατευόμενες περιοχές της περιφέρειας, ιδιαίτερης φυσικής ομορφιάς, αντιπροσωπεύουν το 17,3% της γεωγραφικής της περιοχής. Αυτές περιλαμβάνουν τις ορεινές περιοχές του Beskydy και του Jeseníky καθώς και τους υδροβιότοπους του ποταμού Odra και της περιφέρειας Poodří. Η περιφέρεια της Μοραβίας-Σιλεσίας παρέχει μια σειρά από μεγάλα θέρετρα ιαματικών λουτρών, ενώ έρευνες για την εξόρυξη έχουν δείξει ότι η καθαρότητα του νερού του ορυχείου της Οστράβα στα πρώην ανθρακωρυχεία είναι ανάλογη του ιαματικού νερού και καταρτίζονται σχέδια για την εκμετάλλευσή του.

Η περιφέρεια διαθέτει πλούσια πολιτιστική κληρονομιά —στο τοπίο υπάρχουν 103 κάστρα και φρούρια. Πολλά διεθνή μουσικά φεστιβάλ διοργανώνονται εδώ μαζί με πλήθος άλλων πολιτιστικών, αθλητικών και κοινωνικών εκδηλώσεων, όπως τα παγκόσμια πρωταθλήματα νέων χόκεϊ επί πάγου που έχουν προγραμματιστεί για τα τέλη του 2019.



Καινοτόμα διευθυντικά στελέχη επιχειρήσεων εκτιμούν την ποιότητα ζωής στην περιφέρεια. Στα μεγάλα πλεονεκτήματα περιλαμβάνονται η προσβασιμότητα σε ορεινές περιοχές, οι πολιτιστικές και αθλητικές δραστηριότητες, η υγειονομική περίθαλψη, οι φιλικές προς την οικογένεια εγκαταστάσεις, η στέγαση και οι ευκαιρίες διατήρησης μιας καλής ισορροπίας μεταξύ της επαγγελματικής και της προσωπικής ζωής. ■

ΜΑΘΕΤΕ ΠΕΡΙΣΣΟΤΕΡΑ

<https://www.msk.cz/index-en.html>



Μια περιφέρεια άνθρακα σε μετάβαση

Η μετάβαση σε μια οικονομία περισσότερο ουδέτερη για το κλίμα μπορεί να έχει συνολικά έναν θετικό αντίκτυπο στην οικονομία της ΕΕ. Ωστόσο, η μετάβαση από τους παραδοσιακούς τομείς, όπως αυτόν του άνθρακα, επιφέρει και μια σειρά από προκλήσεις και θα μπορούσε να αυξήσει τις κοινωνικές και περιφερειακές ανισότητες. Για αυτόν τον λόγο πρέπει να γίνει ορθολογική διαχείριση αυτής της διαδικασίας εις βάθος εκσυγχρονισμού, εξασφαλίζοντας μια δίκαιη και κοινωνικά αποδεκτή μετάβαση για όλους.

Στο πλαίσιο της Ενεργειακής Ένωσης, η Επιτροπή δρομολόγησε μια πρωτοβουλία για την παροχή προσαρμοσμένης στήριξης για τη μετάβαση στις περιφέρειες άνθρακα. Στόχος είναι η παροχή βοήθειας προς αυτές τις περιφέρειες ως προς τον προγραμματισμό για τις διαρθρωτικές αλλαγές που συνδέονται με την ενεργειακή μετάβαση και ως προς την πρόβλεψη πιθανών κοινωνικοοικονομικών επιπτώσεων.

Οι ομάδες χωρών που απαρτίζονται από εμπειρογνώμονες της Επιτροπής παρέχουν στήριξη, ενώ μια πλατφόρμα που έχει οργανωθεί από την Επιτροπή σε ευρωπαϊκό επίπεδο φέρνει κοντά όλους τους σχετικούς ενδιαφερόμενους φορείς και παρέχει πρόσβαση σε τεχνική υποστήριξη και ανάπτυξη δυναμικού.

Οι ομάδες χωρών αλληλεπιδρούν στενά με τις περιφερειακές και εθνικές αρχές και άλλους σχετικούς φορείς για να αναπτύξουν λύσεις που επιταχύνουν τη διαδικασία οικονομικής διαφοροποίησης και τεχνολογικής μετάβασης. Καθοδηγούν επίσης τις περιφέρειες όσον αφορά τον καλύτερο τρόπο πρόσβασης στη διαθέσιμη χρηματοδότηση, την αξιοποίηση των στρατηγικών τους εξυπνης εξειδίκευσης, την προώθηση καινοτόμων επιχειρήσεων και την εφαρμογή στρατηγικών απαλλαγής από τις ανθρακούχες εκπομπές. Αυτό περιλαμβάνει τη χρηματοδότηση της πολιτικής συνοχής η οποία παρέχει ένα σταθερό, μακροπρόθεσμο πλαίσιο επενδύσεων.

Οι περιφέρειες άνθρακα ανταλλάζουν τις εμπειρίες τους μέσω της πλατφόρμας, η οποία συγκεντρώνει περιφερειακούς και εθνικούς εκπροσώπους, κοινωνικούς εταίρους, βιομηχανικούς κλάδους και την κοινωνία των πολιτών με στόχο την ανταλλαγή ορθών πρακτικών και την αλληλομάθηση. Η Ευρώπη έχει 41 περιφέρειες με επιχειρήσεις εξόρυξης άνθρακα που συνεχίζουν να λειτουργούν και υπάρχουν διασκορπισμένες σε 12 κράτη μέλη, συμπεριλαμβανομένων των περιφερειών της Μοραβίας-Σιλεσίας, του Ústí nad Labem και του Κάρλοβι Βάρι στην Τσεχία. Ο τομέας εξόρυξης άνθρακα απασχολεί 10 000 ανθρώπους στην περιφέρεια της Μοραβίας-Σιλεσίας, η οποία ξεκίνησε να συμμετέχει στην πλατφόρμα τον Μάρτιο του 2018.

Το πρώτο κύμα διακοπής λειτουργίας μονάδων εξόρυξης ξεκίνησε το 1989. Το τρέχον δεύτερο κύμα έχει άμεση επίπτωση σε όλους τους τομείς της ζωής: καθώς η περιφέρεια φιλοξενεί

< Κίρια στο πρώην ορυχείο της Barbora, κοντά στην Karviná, μεταμορφώνονται σε χώρους αναψυχής και πολυλειτουργικούς χώρους

κάποιες μεγάλες βιομηχανικές επιχειρήσεις που εξαρτώνται από τον άνθρακα, η μεταμόρφωσή της θα μπορούσε να μειώσει τον αριθμό των ατόμων που φεύγουν από την περιφέρεια λόγω απώλειας θέσης εργασίας. Την ίδια στιγμή, θα κλείσουν σταθμοί παραγωγής θερμότητας και ηλεκτρικής ενέργειας με καύση άνθρακα, κάτι που ενδέχεται να αυξήσει τις τιμές της ενέργειας. Οι υπάρχοντες σταθμοί παραγωγής ηλεκτρικής ενέργειας θα πρέπει να αντικατασταθούν, κάτι που θα απαιτεί μια τεράστια προσπάθεια και σημαντική χρηματοδότηση.

Κάνοντας μια καινούργια αρχή

Η κυβέρνηση της Τσεχίας δρομολόγησε ένα πρόγραμμα που ονομάζεται RE:START και έχει ως στόχο τη παροχή συνδρομής όσον αφορά τη μεταμόρφωση των περιφερειών που αντιμετωπίζουν διαρθρωτικές προκλήσεις. Η κυβέρνηση είναι ο βασικός εγγυητής του προγράμματος, μοιλονότι σε εθνικό επίπεδο το πρόγραμμα δεν διαθέτει συγκεκριμένη χρηματοδότηση. Το RE:START χρησιμοποιεί υφιστάμενους μηχανισμούς για την πρόσβαση σε κρατικούς πόρους τόσο από ευρωπαϊκά όσο και από εθνικά προγράμματα. Παρέχει τη δυνατότητα να ανακοινώνονται συγκεκριμένες προσκλήσεις για τις τρεις περιφέρειες που επηρεάζονται ή να τίθενται σε προτεραιότητα οι περιφέρειες άνθρακα σε προσκλήσεις σε εθνικό επίπεδο, για παράδειγμα μέσα από επιδόματα. Επί του παρόντος, υπάρχουν διαθέσιμα προγράμματα που ανέρχονται σε 700 εκατομμύρια ευρώ για τους αιτούντες.

Στο πλαίσιο του RE:START έχει δημιουργηθεί μια στρατηγική ανασυγκρότησης η οποία θέτει διάφορους βασικούς πυλώνες μεταμόρφωσης για την περιφέρεια της Μοραβίας-Σιλεσίας. Στόχος είναι να παρασχεθεί βοήθεια στις τοπικές επιχειρήσεις να

προσαρμοστούν στις αλλαγές και να προσελκύσουν ξένες επενδύσεις που θα φέρουν υψηλότερη προστιθέμενη αξία. Η στήριξη της έρευνας και της ανάπτυξης συνιστά μια προτεραιότητα με οφέλη για την οικονομία της περιοχής. Οι κάτοικοι της περιφέρειας δεν λησμονούνται και αυτοί, καθώς η περιφέρεια στοχεύει στην αναβάθμιση των ευκαιριών εκπαίδευσης που θα δίνουν έμφαση σε τεχνικά θέματα, αίροντας συνεπώς φραγμούς που συνδέονται με πιθανή κοινωνική αστάθεια.

Μια τέτοια πρωτοβουλία μεταμόρφωσης είναι το έργο «Landscape after Mining» («Τοπίο μετά την εξόρυξη») το οποίο στοχεύει στην περιοχή γύρω από τις πόλεις Karviná, Havířov και Όρλοβα, η οποία έχει επηρεαστεί σε μεγάλο βαθμό από την εξόρυξη άνθρακα τους τελευταίους τρεις αιώνες. Ορισμένα ορυχεία εξακολουθούν να είναι εν λειτουργία, αλλά προγραμματίζονται παύσεις δραστηριοτήτων, θέτοντας το ερώτημα πώς θα βρεθεί μια νέα και λειτουργική λύση με νόημα για την περιφέρεια.

Υπάρχει η δυνατότητα χρήσης των πρώην μονάδων εξόρυξης άνθρακα για ελαφρά βιομηχανία, πάρκα αναψυχής, την έρευνα και την καινοτομία, πολλαπλές λειτουργίες ή βραχυπρόθεσμους ψυχαγωγικούς σκοπούς. Καταβάλλονται προσπάθειες προκειμένου να καταστεί ελκυστικότερη η λίμνη Karvinské moře και η περιοχή γύρω από την κεκλιμένη εκκλησία, η οποία έχει βυθιστεί 37 μέτρα τα τελευταία 300 χρόνια. Νέες χρήσεις αναζητούνται επίσης για τους θαλάμους παραγωγής του ορυχείου Barbora και της μονάδας του ανθρακωρυχείου του František που έχει 80 μέτρα βάθος. ■

ΜΑΘΕΤΕ ΠΕΡΙΣΣΟΤΕΡΑ

<https://restartregionu.cz/in-english/>



Αίσθηση υπερηφάνειας για την περιφέρεια και τη δυναμική μεταμόρφωσή της

Το βορειοανατολικό τμήμα της Τσεχίας ονομαζόταν η ατσάλινη καρδιά της χώρας, στο οποίο κατοικούσαν σκληροί και ανθεκτικοί άνθρωποι. Σήμερα η εικόνα της περιφέρειας έχει αλλάξει εντελώς. Το Panorama προσκάλεσε τον Περιφερειάρχη Ivo Vondrák να εξηγήσει τη μεταμόρφωση της Μοραβίας-Σιλεσίας σε μία από τις πιο δυναμικές περιοχές της χώρας, μια περιφέρεια που ενθαρρύνει την καινοτομία και υποστηρίζει την εκπαίδευση, ενώ προσελκύει ολοένα και περισσότερους τουρίστες κάθε χρόνο.



Κύριε περιφερειάρχη, η Μοραβία-Σιλεσία μεταμορφώνεται. Τι ρόλο έπαιξε σε αυτό η προσχώρηση της Τσεχίας στην ΕΕ;

Ακόμα πιστεύω, 15 χρόνια αργότερα, ότι η προσχώρηση της χώρας στην ΕΕ ήταν το σωστό βήμα, και εξασφάλισε πολλά οφέλη στην περιφέρειά μας και, πάνω απ' όλα, στους ανθρώπους που ζουν εδώ. Η Μοραβία-Σιλεσία έχει μακρά βιομηχανική ιστορία χάρη στα πλούσια κοιτάσματα άνθρακα. Η λεκάνη απορροής της Άνω Σιλεσίας διαθέτει τα μεγαλύτερα αποθέματα άνθρακα στη χώρα, και γίνεται εξόρυξη άνθρακα από τον 18^ο αιώνα.

Η ύφεση της βιομηχανίας εξόρυξης ξεκίνησε στο τέλος του προηγούμενου αιώνα και προκάλεσε σοκ στην περιφέρεια και στους κατοίκους της. Η προσχώρηση της Τσεχίας στην ΕΕ μας βοήθησε να αντιμετωπίσουμε τις αλλαγές και να αρχίσουμε να προετοιμαζόμαστε για ένα μέλλον χωρίς άνθρακα. Το επερχόμενο τέλος της βιομηχανίας εξόρυξης θα προκαλέσει επιπτώσεις και σε άλλες βιομηχανίες που εξαρτώνται άμεσα από τον άνθρακα,

όπως η παραγωγή χάλυβα και ηλεκτρικής ενέργειας. Ο ιδανικός τρόπος για την αντιμετώπιση αυτών των αλλαγών είναι η ενθάρρυνση της καινοτομίας, της ψηφιοποίησης και της ανάπτυξης νέων δεξιοτήτων.

Πιστεύω ότι βρισκόμαστε στη σωστή κατεύθυνση. Η βαριά βιομηχανία απασχολούσε στο παρελθόν την πλειονότητα των κατοίκων στην περιφέρειά μας. Η τεχνολογία πληροφοριών και η βιομηχανία κατασκευής οχημάτων απασχολούν πλέον τον ίδιο αριθμό ατόμων με τη χαλυβουργία, κάτι που συνιστά θετική εξέλιξη καθώς είναι αναγκαίο να προσφέρουμε στους κατοίκους ενδιαφέρουσες ευκαιρίες απασχόλησης. Η Μοραβία-Σιλεσία αντιμετωπίζει εδώ και καιρό πρόβλημα μείωσης του πληθυσμού. Τα πιο πρόσφατα στατιστικά στοιχεία είναι ενθαρρυντικά, καθώς ο αριθμός των ατόμων που φεύγουν από την περιφέρεια έχει μειωθεί κατά το ήμισυ εντός ενός έτους, και στόχος μας είναι να αναστείλουμε την απώλεια ταλαντούχων, έμπειρων και νεαρών ατόμων. Αυτό συνεπάγεται τη διασφάλιση της διαθεσιμότητας

καλών θέσεων εργασίας με καλούς μισθούς, με καλές ευκαιρίες διασκέδασης σε ένα ευχάριστο και υγιές περιβάλλον.

Πώς βοηθά η χρηματοδότηση της ΕΕ; Μπορείτε να αναφέρετε συγκεκριμένα έργα;

Η ευρωπαϊκή χρηματοδότηση έχει συμβάλει σημαντικά στην ποιότητα ζωής της Μοραβίας-Σιλεσίας. Τα πιο σημαντικά έργα έχουν υλοποιηθεί στον τομέα των μεταφορών, των κοινωνικών υπηρεσιών και των υπηρεσιών υγειονομικής περίθαλψης, της επιστήμης, της έρευνας και της καινοτομίας. Πολλά έργα δεν θα είχαν υλοποιηθεί χωρίς της χρηματοδότηση της ΕΕ ή θα είχαν υλοποιηθεί με πιο αργούς ρυθμούς και σε μικρότερη κλίμακα.

Οι ευρωπαϊκές επιχορηγήσεις έχουν συμβάλει σημαντικά στην ανακατασκευή και στην ανάπτυξη υποδομών συγκοινωνιών. Οι υποδομές συγκοινωνιών υψηλής ποιότητας συνιστούν οικονομικό πολλαπλασιαστή με θετικές επιπτώσεις στην απασχόληση και την

“ Η Πλατφόρμα για τις Λιγνιτικές Περιφέρειες σε μετάβαση είναι πολύ βασικό στοιχείο. Θεωρούμε ότι η απόφαση της Ευρωπαϊκής Επιτροπής ήταν πολύ θετικό βήμα. ”

οικονομική σταθερότητα. Πιο συγκεκριμένα, η περιφέρεια έχει επενδύσει 207 εκατομμύρια ευρώ στην ανακατασκευή και επιδιόρθωση δρόμων, με κονδύλια που προέρχονται από το Ευρωπαϊκό Περιφερειακό Επιχειρησιακό Πρόγραμμα για τη Μοραβία-Σιλεσία αλλά και από δικούς μας πόρους. Μία από τις μεγαλύτερες επενδύσεις, που ανέρχεται περίπου στα 21 εκατομμύρια ευρώ, ήταν η παρακαμπτήρια οδός στην Οπάβα που οδήγησε σε μείωση της κυκλοφοριακής συμφόρησης στην πόλη.

Επενδύσεις σε υπηρεσίες υγειονομικής περίθαλψης έχουν επίσης αποδειχθεί σημαντικές: Η ευρωπαϊκή χρηματοδότηση κατέστησε δυνατή την κατασκευή χειρουργείων στο νοσοκομείο της Φρύντεκ-Μίστεκ και συνέβαλε στην κατασκευή και στον εξοπλισμό πτερύγων νοσηλείας στο Νοσοκομείο της Σιλεσίας στην Οπάβα.

Περίπου 228 εκατομμύρια ευρώ έχουν χορηγηθεί για την κατασκευή ερευνητικών κέντρων που δίνουν έμφαση στην ενέργεια, το περιβάλλον και την πολυαμενόμενη υπερυπολογιστική. Η κατασκευή μιας σύγχρονης Βιομηχανίας 4.0 είναι εξίσου σημαντική για εμάς με την υποστήριξη των έξυπνων τεχνολογιών στις πόλεις και τις περιφέρειές μας.

Οι πόροι στους οποίους μπορούμε να έχουμε πρόσβαση από τα ευρωπαϊκά ταμεία είναι σημαντικοί για την ανάπτυξη της περιφέρειάς μας. Η Πλατφόρμα για Λιγνιτικές Περιφέρειες σε Μετάβαση είναι πολύ βασική πρωτοβουλία και θεωρούμε ότι η απόφαση της Ευρωπαϊκής Επιτροπής ήταν πολύ θετικό βήμα. Η μετάβαση σε ηλεκτρική ενέργεια χαμηλών ανθρακούχων εκπομπών υποστηρίζεται επίσης από το πρόγραμμα της τσεχικής κυβέρνησης

RE:START, που αποσκοπεί στην κάλυψη των συγκεκριμένων αναγκών των λιγνιτικών περιφερειών σε μετάβαση.

Πώς σκοπεύετε να χρησιμοποιήσετε μελλοντικά την ευρωπαϊκή χρηματοδότηση;

Η Μοραβία-Σιλεσία έχει διαμορφώσει τους βασικούς πυλώνες της μεταμόρφωσής της με βάση τη στρατηγική αναδιάρθρωσης της κυβέρνησης. Θέλουμε να συνεχίσουμε να υποστηρίζουμε τις τοπικές επιχειρήσεις, ώστε να μπορέσουν να ανταποκριθούν στις αλλαγές, και να ενισχύσουμε την ανάπτυξη και τις εταιρείες που προσανατολίζονται στις εξαγωγές, τόσο τις τσεχικές όσο και τις ξένες. Η βασική προτεραιότητα είναι η υποστήριξη της έρευνας και της ανάπτυξης που θα ωφελήσει την τοπική οικονομία. Έχουμε ακολουθήσει μια ενεργή προσέγγιση σε αυτόν τον τομέα, καθώς συνεργαστήκαμε με την τοπική αρχή της Οστράβας και τα πανεπιστήμια για την ίδρυση του Κέντρου Καινοτομίας της Μοραβίας-Σιλεσίας (MSIC). Χάρη σε αυτό το βήμα, δώσαμε το έναυσμα για μια πιο ευρεία χρήση της καινοτομίας, βοηθώντας εταιρείες να σημειώσουν πρόοδο. Η ίδρυση του MSIC είναι καίριας σημασίας για την περιφέρειά μας. Συνιστά ένα μέρος όπου συνυπάρχουν τολμηρές ιδέες και ταλαντούχοι άνθρωποι και όπου μπορεί να σχεδιαστεί η μελλοντική κατεύθυνση της περιφέρειας. Πιστεύω ότι το MSIC μπορεί να επεκταθεί για να προσφέρει ένα ακόμα πιο ευρύ φάσμα υπηρεσιών που υποστηρίζουν τις επιχειρήσεις, την καινοτομία και τον φιλόδοξο προγραμματισμό.

Άλλος σημαντικός εταίρος για την ανάπτυξη της περιφέρειάς μας είναι η εταιρεία επενδύσεων και ανάπτυξης της Μοραβίας-Σιλεσίας (MSID), που ενθαρρύνει την ανάπτυξη

όχι μόνο μέσω των επιχειρήσεων και του μάρκετινγκ αλλά και μέσω επενδύσεων. Και το σύμφωνο απασχόλησης Μοραβίας-Σιλεσίας (MSPakt) μας βοηθά να διαχειριστούμε την περιφερειακή αγορά εργασίας. Συνολικά, το MSIC, η MSID και το MSPakt συμβάλλουν σημαντικά στην ανάπτυξη της περιφέρειάς μας, στην ενίσχυση της ανταγωνιστικότητας και στην ποιότητα ζωής των κατοίκων. Με τη βοήθεια της ΕΕ, πιστεύω ότι έχουμε κάνει μια πολύ καλή αρχή και μπορούμε να συνεχίσουμε τις προσπάθειες για την ολοκλήρωση της μεταμόρφωσης.

Δεν καθόμαστε με τα χέρια σταυρωμένα, έχουμε πολύ συγκεκριμένα σχέδια. Το έργο «Landscape after Mining» («Τοπίο μετά την εξόρυξη»), για παράδειγμα, αναζητά λογικούς και αποτελεσματικούς τρόπους για την αξιοποίηση των περιοχών εξόρυξης που έχουν υποστεί αρνητικές επιπτώσεις από την εξόρυξη άνθρακα. Σχεδιάζουμε επίσης να κατασκευάσουμε ένα μεγάλο κέντρο αποκατάστασης στην Τρίνετς και να εκσυγχρονίσουμε τη μονάδα πνευμονολογίας στο νοσοκομείο της Φρύντεκ-Μίστεκ. Σχεδιάζονται επίσης στρατηγικά έργα για τη βελτίωση των εκπαιδευτικών προτύπων. Γνωρίζουμε, λοιπόν, πώς να αξιοποιήσουμε την ευρωπαϊκή χρηματοδότηση δίνοντας έμφαση στην ποιότητα ζωής των πολιτών μας και στο περιβάλλον. Θα χαρώ πολύ αν συνεχιστεί η υποστήριξη της Ευρώπης προς την περιφέρειά μας, καθώς είναι πολύ σημαντική τόσο για τη Μοραβία-Σιλεσία όσο και για τους ανθρώπους που κατοικούν εδώ. ■

Η αλλαγή του Dolní Vítkovice



Το Dolní Vítkovice είναι μια μοναδική βιομηχανική περιοχή που όχι μόνο προσφέρει μια ιστορική παρουσίαση της αρχικής διατηρημένης διαδικασίας «άνθρακα-οπτάνθρακα-σιδήρου», αλλά είναι και ένα μέρος όπου οι άνθρωποι μπορούν να περνούν τον ελεύθερό τους χρόνο και να μαθαίνουν περισσότερα σχετικά με τους κόσμους της φύσης ή της βιομηχανίας.

Το 1828, ιδρύθηκαν τα χυτήρια σιδήρου εδώ, ακολουθούμενα αργότερα από το ανθρακωρυχείο, δημιουργώντας τον βιομηχανικό χαρακτήρα μιας περιφέρειας που απασχολεί χιλιάδες ανθρώπους. Ωστόσο, το 1998 η παραγωγή σταμάτησε.

Αυτή η κατάσταση έφερε το ερώτημα στην επιφάνεια σχετικά με το πώς να αντιμετωπιστεί αυτή η μοναδική βιομηχανική περιοχή. Μια επιλογή ήταν να γίνει πλήρης κατεδάφισή της. Ευτυχώς, η τελική απόφαση συνίστατο στην ανακατασκευή της περιοχής, αναδιαμορφώνοντας το συγκρότημα σε ένα μοναδικό εκπαιδευτικό,

πολιτιστικό και κοινωνικό κέντρο το οποίο εξυπηρετεί σήμερα εξίσου νέους και ενήλικες επισκέπτες (παρακολούθηση του βίντεο).

1. Gong: Κατά το παρελθόν, 50000 κυβικά μέτρα καθαρού αερίου υφικαμίνου αποθηκεύονταν εδώ. Σήμερα το Gong μπορεί να φιλοξενήσει έως 2000 επισκέπτες που συμμετέχουν σε εκπαιδευτικές, πολιτιστικές και κοινωνικές εκδηλώσεις. Φοιτητές πανεπιστημίου διδάσκονται εδώ, διοργανώνονται διεθνή συνέδρια και συνδιασκέψεις και λαμβάνουν χώρα σεμινάρια, προγράμματα επιμόρφωσης και εκθέσεις τέχνης.

ΑΝΟΙΓΟΝΤΑΣ ΝΕΟΥΣ ΔΡΟΜΟΥΣ ΓΙΑ ΤΗΝ ΠΙΛΟΤΙΚΗ ΔΡΑΣΗ ΚΟΙΝΩΝΙΚΗΣ ΣΤΕΓΑΣΗΣ ΣΤΗΝ ΟΣΤΡΑΒΑ



Με έμφαση στις δραστηριότητες ένταξης και την κοινωνική στέγαση, η δράση «A place to call home» («Ένα μέρος να το αποκαλούμε σπίτι») εξασφάλισε ένα βραβείο RegioStars 2018 στην κατηγορία 3: Βελτιώνοντας την πρόσβαση σε δημόσιες υπηρεσίες. Μέσω του έργου ανακαινίστηκαν 150 διαμερίσματα στην τρίτη μεγαλύτερη πόλη της Τσεχίας για οικογένειες που θα έπρεπε σε άλλη περίπτωση να μένουν σε υποβαθμισμένες κατοικίες. Αναπτύχθηκαν επίσης διαδικασίες για τη διευκόλυνση της πρόσβασης στη στέγαση, αναπτύχθηκε ένα πλαίσιο για τη συνεργασία με τις αστικές περιοχές καθώς και για την κοινωνική στήριξη των ενοίκων, βοηθώντας τους να διάγουν βίο με μεγαλύτερη σταθερότητα και ασφάλεια και να συμμετάσχουν στην κοινότητα.

<https://europa.eu/!JR33tP>



3.



4.



5.



6.

2. Πύργος Bolt: Σε περασμένες μέρες, έως 1 200 τόνοι χυτοσιδήρου παράγονταν στον κλίβανο της υψικαμίνου με τον αριθμό 1 σε καθημερινή βάση. Σήμερα, οι επισκέπτες συμμετέχουν σε περιηγήσεις που παρουσιάζουν τις διεργασίες παραγωγής σιδήρου, μέσα από την ίδια διαδρομή που ακολουθούσαν για τη μεταφορά των πρώτων υλών για την παραγωγή χυτοσιδήρου στην «παλαιότερη κυρία της μονάδας», που έφερε αυτό το ψευδώνυμο διότι η εγκατάστασή της υπάρχει από το 1911. Από τον Μάιο του 2015, έγινε δυνατή η επίσκεψη στη νέα επέκταση του Πύργου Bolt που φιλοξενεί το υψηλότερο καφέ στην Οστράβα.

3. Κέντρο επιστήμης και τεχνολογίας: Ο χώρος έκτασης 14 000 m² παρουσιάζει την επιστήμη και την τεχνολογία ως ένα διασκεδαστικό παιχνίδι, αποκαλύπτοντας τα μυστικά των σύγχρονων τεχνολογιών. Εδώ παρουσιάζονται μυστήρια της επιστήμης, παράδοξα που αποτελούν αντικείμενο παγκόσμιας έρευνας και τεχνικές ιδέες. Νέοι και ενήλικοι εξερευνητές μπορούν να κατανοήσουν πώς λειτουργούν οι πόλεις, το ραδιόφωνο ή το ανθρώπινο σώμα, τι είναι το ουράνιο τόξο και πώς ένα πλοίο πλέει στη θάλασσα. Αυτό το αρχιτεκτονικά εντυπωσιακό κτίριο φιλοξενεί αίθουσες διδασκαλίας με άρτιο εξοπλισμό, αίθουσες διαλέξεων, μια κινηματογραφική αίθουσα χωρητικότητας 200 θεατών, καθώς και σύγχρονο τεχνικό και οπτικοακουστικό εξοπλισμό.

4. Κέντρο επιστήμης και τεχνολογίας U6: Τους δύο γιγαντιαίους φυσητήρες 900 τόνων περιβάλλον περισσότερα από 100 διαδραστικά εκθέματα τα οποία επεξηγούν την επιστήμη και την τεχνολογία με έναν διασκεδαστικό τρόπο. Οι επισκέπτες μπορούν να δουν εκθέματα που δεν έχουν ξαναδεί και να κατανοήσουν ακόμα και τα πιο σύνθετα τεχνικά ζητήματα ανάμεσα στους ιστορικούς φυσητήρες και τα κινητά εκθέματα. Μπορούν να αποπειραθούν να κατεργαστούν το δικό τους φύλλο χάλυβα, να φτιάξουν μια σιδερένια γέφυρα ή να παράξουν ηλεκτρισμό —ακόμα και να «πετάξουν» στο διάστημα.

5. Δημιουργικό κέντρο Hlubina: Από τον Μάιο του 2015, άνοιξε η εγκατάσταση του πρώην ορυχείου λιθάνθρακα Hlubina ως αναπόσπαστο μέρος του παλιού βιομηχανικού συγκροτήματος. Μια νέα συνοικία τέχνης προέκυψε από τα παλαιά κτίρια που έχει ως στόχο να εκπαιδεύει τους συμμετέχοντες στις ανθρωπιστικές επιστήμες, στις τέχνες και τις καλλιτεχνίες. Τα πρώην επιχειρησιακά και διοικητικά κτίρια έχουν μετατραπεί σε ένα πολιτιστικό κέντρο με ευρεία γκάμα εκδηλώσεων που περιλαμβάνει σινεμά, αίθουσες για μουσικές πρόβες και ένα στούντιο ηχογράφησης, χώρους παρουσιάσεων, στούντιο και αίθουσες χορού.

6. Πάρκο φεστιβάλ: Αυτή η εγκατάσταση παρέχει ένα ασυναγώνιστο περιβάλλον για τη διοργάνωση πολύ μεγάλων εναλλακτικών φεστιβάλ και εκδηλώσεων για λιγότερους επισκέπτες σε μια έκταση 200 000 m² που περιλαμβάνει βιομηχανικό τοπίο.

Όλα αυτά τα αξιοθέατα δημιουργήθηκαν με τη συνεισφορά των κονδυλίων της ΕΕ: 8 έργα ολοκληρώθηκαν εδώ χάρη στο ΕΤΠΑ που παρείχε περίπου 48 εκατομμύρια ευρώ. Η συνολική επένδυση σε αυτά τα έργα ανερχόταν σε περίπου 70 εκατομμύρια ευρώ.

Η μεταμόρφωση είχε ως αποτέλεσμα και συνέργειες στην περιφέρεια, με την υλοποίηση δεκάδων έργων σε διαφορετικούς τομείς. Η περιοχή έχει καταστεί ένα ουσιαστικό στάδιο αναβίωσης των εκπαιδευτικών και ψυχαγωγικών δραστηριοτήτων όχι μόνο σε τοπική κλίμακα αλλά και σε ολόκληρη την περιφέρεια Μοραβίας-Σιλεσίας. ■

ΜΑΘΕΤΕ ΠΕΡΙΣΣΟΤΕΡΑ:

<http://www.dolnivitkovice.cz>

<https://www.youtube.com/watch?v=a3rR5VJK5p4&t=79s>

Η χρηματοδότηση της ΕΕ τονώνει τον τουρισμό στη Μοραβία-Σιλεσία

Τα ευρωπαϊκά κεφάλαια συμβάλουν και στην τόνωση των τουριστικών προορισμών στην περιφέρεια της Μοραβίας-Σιλεσίας με τη βελτίωση των εγκαταστάσεων για επισκέπτες της περιοχής και ντόπιους τουρίστες.

Αυτές οι μικρές πόλεις στους πρόποδες των βουνών Beskydy συγκαταλέγονται στα καλύτερα μέρη για επίσκεψη στη Τσεχία. Κανείς επισκέπτης δεν πρέπει να παραλείψει να δοκιμάσει το ευωδιαστό ψωμί με μπαχαρικά στο Štramperk, μια πόλη της οποίας η ομορφιά της απέδωσε το ψευδώνυμο «Βηθλεέμ της Μοραβίας». Ομοίως, το Νονύ Jičín διαθέτει μια από τις πιο όμορφες πλατείες στη χώρα. Οι επισκέπτες μπορούν να απολαύσουν την εξαιρετική διαδραστική έκθεση στο κέντρο επισκεπτών Νονύ Jičín, η οποία εξιστορεί τη μακρά παράδοση των πιλοποιείων της πόλης. Η έκθεση έλαβε χρηματοδότηση ΕΤΠΑ ύψους 238 436 ευρώ από το συνολικό κόστος του έργου που ανήλθε σε 511 929 ευρώ.

Ένα ακόμα κόσμημα στους πρόποδες των Beskydy είναι η πόλη Příbor, γενέτειρα του Σίγκμουντ Φρόιντ. Εκτός από την οικογενειακή κατοικία του διάσημου πατέρα της ψυχανάλυσης, η πόλη διαθέτει επίσης ένα μοναστήρι Πιαριστών του 17^{ου} αιώνα. Η εκτεταμένη ανακαίνιση του κτιρίου προσέλκυσε χρηματοδότηση από το ΕΤΠΑ σε δύο φάσεις, συνολικού ύψους 1 059 580 ευρώ από το συνολικό κόστος των 1 295 519 ευρώ. Η αποκατάσταση των εξαιρετικών κήπων του μοναστηριού έλαβε επίσης χρηματοδότηση από την ΕΕ. Το μοναστήρι περιλαμβάνει μια αναμνηστική αίθουσα Σίγκμουντ Φρόιντ, μια βιβλιοθήκη και μια έκθεση για την ιστορία του Příbor.

Πόλοι έλξης που ωφελούν την υγεία

Στους πρόποδες των βουνών Jeseníky υπάρχει η γραφική πόλη ιαματικών λουτρών του Karlova Studánka η οποία διαθέτει τον καθαρότερο αέρα στην κεντρική Ευρώπη. Εντωμεταξύ, στο Bruntál, την παλαιότερη πόλη της Τσεχίας, οι τουρίστες μπορούν να επισκεφτούν το κάστρο ή να δοκιμάσουν το κέντρο ευεξίας Bruntál Wellness Centre το οποίο περιλαμβάνει θεάματα με νερό. Το συνολικό κόστος ανακατασκευής ανήλθε στα 5 617 409 ευρώ από τα οποία η ΕΕ συνεισέφερε το ποσό των 1 860 464 ευρώ.

Ένα άλλο ενδιαφέρον θέαμα σε αυτήν την περιοχή είναι οι ιστορικές σιδηροτροχιές στενού πλάτους που χρονολογούνται από το 1898 και διέρχονται από την Třemešná στη Σιλεσία μέχρι την Osoblaha στη «γραμμή με τις εκατοντάδες καμπύλες». Το έργο εκσυγχρονισμού και ανάπτυξης των σιδηροτροχιών στενού πλάτους χρηματοδοτήθηκε εν μέρει από την ΕΕ (142 801 ευρώ από συνολικό κόστος των 350 940 ευρώ) και περιελάμβανε την αγορά ιστορικού τροχαίου υλικού που έχει σχεδιαστεί για εκδρομές.

Από το Jeseníky, οι ποδηλάτες μπορούν να ξεκινήσουν στο γραφικό μονοπάτι της Σιλεσίας, το οποίο οδηγεί από το Κρνον στο λευκό μαργαριτάρι της Σιλεσίας, την πόλη της Οπάβα, και συνεχίζει στο μπαρόκ κάστρο του Κραναφέ. Η κατασκευή του ποδηλατόδρομου που συνδέει το Κρνον και το Velké Hoštice υποστηρίχθηκε με χρηματοδότηση της ΕΕ ύψους 1 638 630 ευρώ (από το συνολικό κόστος των 2 403 372 ευρώ).

Τελικά, φθάνουμε στην Οπάβα, την πρώην πρωτεύουσα της Αυστριακής —και αργότερα Τσέχικης— περιφέρειας της Σιλεσίας. Τα σπίτια Art Nouveau, οι πλατείες και οι εκκλησίες της πόλης την καθιστούν ένα πραγματικό κόσμημα. Ο παγκοσμίου φήμης αρχιτέκτονας Leopold Bauer εργάστηκε εδώ και δεν είναι τυχαίο το ότι η πόλη φιλοξενεί το παλαιότερο και τρίτο μεγαλύτερο μουσείο στην Τσεχία, το Μουσείο της Σιλεσίας (ιδρύθηκε το 1814). Χρηματοδότηση της ΕΕ ύψους 2 885 571 ευρώ (από το συνολικό κόστος των 4 003 644 ευρώ) κάλυψε επισκευές στο μουσείο καθώς και τη δημιουργία της έκθεσης Σιλεσίας, συγκεράζοντας την ιστορία, τον πολιτισμό και τα φυσικά θαύματα της Σιλεσίας σε μια πλούσια συλλογή που εμφανίζεται με τη βοήθεια της σύγχρονης τεχνολογίας.

Πόλος έλξης για επισκέπτες με ενδιαφέρον για τις προϊστορικές εποχές θα είναι το DinoPark Ostrava, κοντά στην Καρβινά, το οποίο επωφελήθηκε από χρηματοδότηση της ΕΕ ύψους 1 054 172 από το συνολικό κόστος των 2 865 180 ευρώ. Σε μια έκταση 35 εκταρίων, στην οποία οι επισκέπτες μεταφέρονται με το τρένο DinoExpres, κυκλοφορούν δεκάδες μεσοζωικά τέρατα πραγματικών διαστάσεων, φαίνεται ένα ενεργό ηφαίστειο ύψους 12 μέτρων και υπάρχει ένας τρισδιάστατος κινηματογράφος με θεάματα για παιδιά.

Η Οστράβα, η μητρόπολη της περιφέρειας της Μοραβίας-Σιλεσίας, είναι επίσης ένας κεντρικός τουριστικός προορισμός. Εδώ γράφτηκε ιστορία πριν από 25 000 χρόνια όταν, στον λόφο του Landek, οι αρχαίοι ήταν ανάμεσα στους πρώτους ανθρώπους παγκοσμίως που χρησιμοποίησαν άνθρακα. Η μετέπειτα ιστορία της περιφέρειας γράφτηκε εν μέρει με τον άνθρακα ο οποίος και δημιούργησε μια βιομηχανία με μεγάλο δυναμικό. Η Οστράβα διαθέτει μια κληρονομιά μηχανικής μοναδική στην Ευρώπη, συμπεριλαμβανομένης της βιομηχανικής περιοχής του Dolní Vítkovice, του ορυχείου Hlubina και των εργοστασίων οπτανθρακοποίησης και υψικαμίνων των χαλυβουργιών του Vítkovice.





Μεταμορφώνοντας τις κοινωνικές υπηρεσίες της περιφέρειας

Το 2003, η περιφέρεια της Μοραβίας-Σιλεσίας ήταν η πρώτη στην Τσεχία που δρομολόγησε ένα πιλοτικό έργο με έμφαση στον μετασχηματισμό των κοινωνικών υπηρεσιών της. Εκείνη την εποχή, άτομα με διανοητική ή άλλη αναπηρία παρέμεναν απομονωμένα σε μεγάλα ιδρύματα που βρίσκονταν σε αρκετά απομακρυσμένες τοποθεσίες και σε πλήρως ακατάλληλα κτίρια, όπως πύργους και μοναστήρια.

Η χωρητικότητα αυτών των κτιρίων ανερχόταν από 100 σε περισσότερα από 200 άτομα, με το κάθε δωμάτιο να το μοιράζονται 20 ή περισσότεροι ένοικοι, με μόνο ένα μπάνιο ή μία τουαλέτα για όλους. Φροντίδα παρέχονταν είτε μόνο για τους άντρες είτε μόνο για τις γυναίκες, με τα παιδιά να λαμβάνουν φροντίδα μαζί με τους ενήλικες. Οι ένοικοι έπαυαν να έχουν τα νόμιμα δικαιώματά τους και υποχρεούνταν να διαμένουν σε ιδρύματα σε ανθυγιεινό περιβάλλον και να προσαρμόζονται σε ένα καθεστώς πολύ διαφορετικό από την καθημερινή ζωή. Σε ένα τέτοιο περιβάλλον υφίσταντο μια θεμελιώδη στέρση των βασικών ανθρωπίνων δικαιωμάτων, την αποδυνάμωση των αρμοδιοτήτων και των ευθυνών, μειωμένη αυτάρκεια και περιορισμούς όσον αφορά την ιδιωτική τους ζωή και την ατομική τους ελευθερία.

Για να δοθεί ένα τέλος σε αυτό —μια κληρονομιά της περιόδου του σοσιαλισμού στην Τσεχοσλοβακία— έπρεπε να αλλάξει το σύστημα. Το έργο που στόχευε σε μια ολοκληρωμένη συστημική αλλαγή (2008-2019) ξεκίνησε το 2008 και στους 13 περιφερειακούς οργανισμούς που παρείχαν κοινωνικές υπηρεσίες ιδρυματικής φροντίδας καθ' όλη τη διάρκεια του έτους σε περισσότερους από 1 100 τρόφιμους.

Το 2013, ξεκίνησε να συμμετέχει και η πόλη της Οστράβα στις αλλαγές που διαχειριζόταν η περιφέρεια της Μοραβίας-Σιλεσίας, με στόχο τη βελτίωση της ζωής των ενοίκων και τη χορήγηση ανθρωπίνων δικαιωμάτων και ελευθεριών.

Από το 2019, 44 εκατομμύρια ευρώ επενδύθηκαν για τη βελτίωση της ζωής για περισσότερους από 1 400 ενοίκους σε περίπου 91 νέες κοινωνικές υπηρεσίες σε ολόκληρη την περιφέρεια της Μοραβίας-Σιλεσίας.

Ένα καινοτόμο στοιχείο αυτής της αλλαγής ήταν η ολοκληρωμένη συστημική προσέγγιση που δεν υφίσταντο παλαιότερα στην κεντρική και ανατολική Ευρώπη. Αυτό παρείχε τη δυνατότητα σε πολλούς ενοίκους να μετακινηθούν από ιδρυματικές εγκαταστάσεις στις βιολογικές τους οικογένειες ή σε οικογένειες υποδοχής ή σε κοινωνικές υπηρεσίες σε αστικά διαμερίσματα ή κατοικίες. Ως αποτέλεσμα, οι μακροχρόνιοι ένοικοι σε μεγάλα ιδρύματα τώρα διαμένουν σε δικά τους διαμερίσματα, εργάζονται και χρησιμοποιούν κοινωνικές υπηρεσίες επιτόπιας εργασίας (παρακολούθηση του βίντεο).

Επενδύοντας στην ιατρική φροντίδα κοινότητας

Αυτές οι ριζοσπαστικές αλλαγές χρηματοδοτήθηκαν από τα κονδύλια της ΕΕ και τους προϋπολογισμούς της κεντρικής κυβέρνησης και της περιφέρειας της Μοραβίας-Σιλεσίας. Το πρόγραμμα συνεχίζεται με έξι επενδυτικά έργα που οδηγούν σε περαιτέρω ανάπτυξη και βελτιώσεις στις κοινωνικές υπηρεσίες της περιφέρειας. Κονδύλια της ΕΕ ύψους περίπου 6,4 εκατομμυρίων ευρώ θα βελτιώσουν τις ζωές ακόμα 74 ενοίκων.

Ένα μετέπειτα βήμα περιλαμβάνει τη αξιοποίηση της πείρας που έχει αποκομιστεί σε ένα έργο για την αναμόρφωση της ψυχιατρικής φροντίδας. Εάν μπορεί να εξασφαλιστεί χρηματοδότηση της ΕΕ, δύο ενσώματες και δύο ασώματες επενδύσεις θα οδηγήσουν όσους πάσχουν από ψυχική ασθένεια και βρίσκονταν σε ψυχιατρικά νοσοκομεία για μεγάλα χρονικά διαστήματα, πίσω στις κοινωνικές υπηρεσίες.

Τέτοιες συστημικές αλλαγές στην παροχή κοινωνικών υπηρεσιών μπορεί να υιοθετηθούν και από άλλες περιφέρειες και περιοχές. Η περιφέρεια της Μοραβίας-Σιλεσίας συνιστά δυναμικά μια πηγή πληροφοριών, πείρας και ορθών πρακτικών για κάθε τοποθεσία όπου έχουν παρουσιαστεί παραβιάσεις ανθρωπίνων δικαιωμάτων και ανάγκες λόγω της ιδρυματικής φροντίδας σε υπηρεσίες κοινωνικής μέριμνας (όχι μόνο κοινωνικές υπηρεσίες αλλά νοσοκομεία, ιδρύματα για παιδιά κ.λπ.).

ΜΑΘΕΤΕ ΠΕΡΙΣΣΟΤΕΡΑ:

<https://bit.ly/2FsSOYM>

ΕΝΟΤΗΤΑ ΔΕΔΟΜΕΝΩΝ

Γιατί επενδύει η ΕΕ στην πρόληψη κινδύνων;

Η πολιτική συνοχής της ΕΕ προστατεύει εκατομμύρια πολίτες επενδύοντας στην πρόληψη κατά των δασικών πυρκαγιών, τη διαχείριση κινδύνων πλημμύρας και την ανθεκτικότητα σε άλλες καταστροφές.

Η Ευρωπαϊκή Ένωση αντιμετωπίζει πολλούς κινδύνους, συμπεριλαμβανομένων πλημμυρών και ακραίων καιρικών φαινομένων, οι οποίοι πολύ συχνά υπερβαίνουν τα εθνικά σύνορα και επιδεινώνονται από την κλιματική αλλαγή. Η νότια και η κεντρική Ευρώπη βιώνει περισσότερους καύσωνες, δασικές πυρκαγιές και ξηρασίες, ενώ η βόρεια και η βορειοανατολική Ευρώπη αντιμετωπίζουν σφοδρότερες βροχοπτώσεις και πλημμύρες. Επιπλέον, οι εννιά εξόχως απόκεντρες περιφέρειες της ΕΕ είναι αντιμέτωπες με συγκεκριμένες προκλήσεις λόγω της υψηλής έκθεσής τους στην κλιματική αλλαγή (π.χ. ξηρασία, πλημμύρες, τυφώνες και πανδημίες).

Μόνο το 2018, φυσικές καταστροφές σκότωσαν περισσότερους από 100 ανθρώπους. Το οικονομικό κόστος είναι επίσης ιδιαίτερα υψηλό: κοντά στα 10 δις ευρώ σε ζημιές καταγράφηκαν στην Ευρώπη το 2016. Η επένδυση στην πρόληψη των κινδύνων είναι καίριας σημασίας για τη διαφύλαξη της δυνατότητας περαιτέρω κοινωνικοοικονομικής ανάπτυξης. Είναι επίσης αποτελεσματικότερο από την ανάληψη του κόστους της αδράνειας: για κάθε ένα ευρώ που δαπανάται στην πρόληψη, τέσσερα ευρώ ή περισσότερα θα εξοικονομούνται για την αντιμετώπιση.

Εφόσον οι τοπικές και περιφερειακές αρχές είναι οι πρώτες που έρχονται αντιμέτωπες με τις επιπτώσεις των καταστροφών, η πολιτική συνοχής της ΕΕ συνιστά ένα βασικό εργαλείο για τη διαχείριση του κινδύνου καταστροφών.

Προτεραιότητες χρηματοδότησης για την περίοδο 2014-2020

Με περίπου 8 δις ευρώ να διατίθεται από τον προϋπολογισμό της ΕΕ για την προσαρμογή στην κλιματική αλλαγή και την πρόληψη και διαχείριση των κινδύνων, η πολιτική συνοχής συνιστά μια από τις πλέον σημαντικές πηγές χρηματοδότησης σε αυτόν τον τομέα, και μια βασική συνεισφορά στην πρωτοβουλία της Επιτροπής. Προσθέτοντας την εθνική συγχρηματοδότηση, το συνολικό ύψος της χρηματοδότησης ανέρχεται σε περίπου 10 δις ευρώ.

Η πλειοψηφία των κρατών μέλη και πολλά προγράμματα Interreg έχουν επιλέξει την πρόληψη κινδύνων ως προτεραιότητα για την περίοδο χρηματοδότησης 2014-2020. Επιπρόσθετα, η πρόληψη κινδύνου, η ανθεκτικότητα στις καταστροφές και η προσαρμογή στην κλιματική αλλαγή ενσωματώνονται σε άλλες προτεραιότητες χρηματοδότησης της πολιτικής συνοχής, όπως η καινοτομία, η ενεργειακή απόδοση και η διαχείριση ύδατος.

Από τις γενικές προτεραιότητες, δόθηκε προτεραιότητα σε μια σειρά ειδικών μέτρων.

Κυρίαρχη έμφαση των κονδυλίων που επενδύονται δίδεται στην **πρόληψη** των πλέον δυσμενών επιπτώσεων των καταστροφών, όπως:

- ▶ Δράσεις για τη βελτίωση της βάσης γνώσεων για τη διαχείριση του κινδύνου καταστροφών: σχέδια για τις πλημμύρες, εργαλεία ΤΠΕ, συστήματα έγκαιρης προειδοποίησης, ανάπτυξη μοντέλων, ραντάρ, βιντεοεπιτήρηση κ.λπ.
- ▶ Κατάρτιση και υλοποίηση στρατηγικών πρόληψης, σχεδίων δράσης και κατευθυντήριων γραμμών, και σε τοπικό επίπεδο.
- ▶ Εκστρατείες ευαισθητοποίησης και κατάρτισης (π.χ. όσον αφορά δεξιότητες για αντισεισμικές κατασκευές).
- ▶ Κτίρια και δίκτυα θωράκισης έναντι καταστροφών (π.χ. σχολεία ανθεκτικά σε σεισμούς).
- ▶ Υποδομές πρόληψης κατά των πλημμυρών: αναχώματα, αντιπλημμυρικοί τοίχοι, συλλέκτες ομβρίων υδάτων, λεκάνες απορροής κ.λπ.
- ▶ Διαχείριση της γης, των δασών και των ποταμών για την πρόληψη κινδύνων στη διαχείριση των ροών των ποταμών, της κατακράτησης νερού, της αποκατάστασης της αστάθειας πρανών, της απομάκρυνσης εύφλεκτης βιομάζας στα δάση, της προστασίας της ακτογραμμής, της μείωσης της σφράγισης του εδάφους κ.λπ.
- ▶ Προσεγγίσεις με βάση το οικοσύστημα για την πρόληψη των κινδύνων: εκτάσεις υπερχειλίσας, αναδάσωση, πράσινες υποδομές για την κατακράτηση νερού ή απορροές, χώρους αστικού πρασίνου κ.λπ.

Ορισμένα κράτη μέλη επενδύουν επίσης στην **ετοιμότητα** προκειμένου να διασφαλίσουν επαρκές δυναμικό όταν κάνουν την εμφάνισή τους καταστροφές. Ειδικότερα:

- ▶ Υποδομές για μονάδες πολιτικής προστασίας: ολοκληρωμένα διασωστικά κέντρα, κέντρα συντονισμού κ.λπ.

2014-2020 – Κατανομές πρόληψης κινδύνων και δημοσιονομική υλοποίηση κατά κράτος μέλος

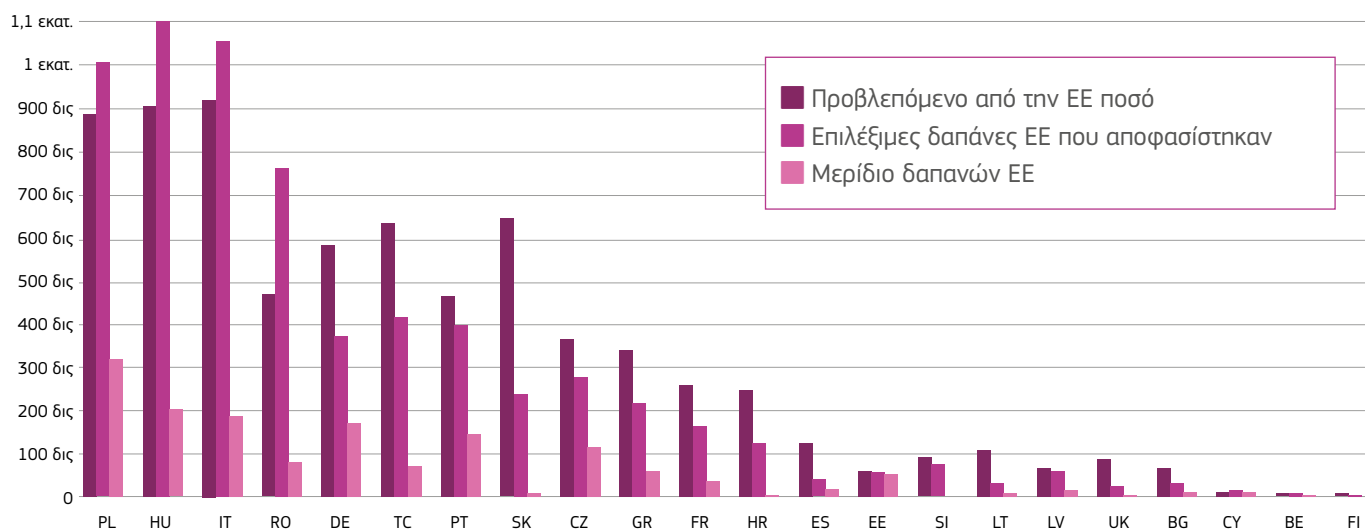

- Οχήματα και εξοπλισμός: οχήματα διάσωσης, πυροσβεστικά οχήματα, παγοθραυστικά, ελικόπτερα, αεροπλάνα, προσωρινά καταλύματα έκτακτης ανάγκης κ.λπ.
- Κατάρτιση.

Επιπρόσθετα ένας περιορισμένος αριθμός κρατών μελών υποστηρίζουν μέτρα **αποκατάστασης** για την αντιμετώπιση των δυσμενών συνεπειών μετά από τις καταστροφές. Για παράδειγμα:

- Αναδάσωση μετά από πυρκαγιές.
- Αναδιαμόρφωση της ακτογραμμής και των οικοσυστημάτων.
- Ανάπτυξη μεταπλημμυρικών ζωνών.
- Υποδομές προστασίας και αναδιαμόρφωση μετά από τυφώνες στις εξόχως απόκεντρες περιφέρειες.

Όπως αναφέρεται παραπάνω, η διαχείριση κινδύνου καταστροφών δεν συνιστά μια μεμονωμένη δραστηριότητα στην πολιτική συνοχής αλλά συνδέεται με άλλους τομείς υποστήριξης καθώς και με εθνικές και τοπικές δραστηριότητες όπως η πολεοδομία. Αυτή η ενσωμάτωση της πρόληψης κινδύνων (και η προσαρμογή στην κλιματική αλλαγή) ενισχύεται από την προαγωγή της αρχής της βιώσιμης ανάπτυξης, η οποία έχει εντείνει τη χρήση προσεγγίσεων με βάση το οικοσύστημα και των πράσινων υποδομών σε συνολική βάση.

Η στήριξη προς την πολιτική συνοχής συμπληρώνεται από άλλα μέσα της ΕΕ, όπως ο μηχανισμός πολιτικής προστασίας της Ένωσης, το Ταμείο Αλληλεγγύης της ΕΕ, το πρόγραμμα Ορίζοντα 2020 και το πρόγραμμα LIFE.

Το ακόλουθο παράδειγμα έργου παρουσιάζει με πρακτικούς όρους κάποιες από τις δράσεις που χρηματοδοτήθηκαν. Οι επενδύσεις στην **προστασία κατά των πλημμυρών** λαμβάνουν μεγάλη προσοχή. Υπάρχουν πολλά παραδείγματα, όπως αυτό της δυτικής Αττικής (Ελλάδα) που αντιμετωπίζει σοβαρά προβλήματα πλημμυρών. Το Ταμείο Συνοχής χρηματοδότησε ένα έργο προστασίας από τις πλημμύρες ύψους 80 εκατομμυρίων ευρώ στον ποταμό της Εσχατιάς, προστατεύοντας 134.000 ντόπιους κατοίκους και την ιδιοκτησία τους από πλημμύρες στα προάστια της Αθήνας. Δημιουργήθηκαν επίσης 700 θέσεις εργασίας και προήχθη η αστική αναδιαμόρφωση σε μια περιοχή χαμηλού εισοδήματος. Η κατασκευή νέων αντιπλημμυρικών δομών έδωσε τέλος στις πλημμύρες σήμερα και θα δώσει επίσης τη δυνατότητα μελλοντικής ανάπτυξης περιοχών στα ανάντη.

ΜΑΘΕΤΕ ΠΕΡΙΣΣΟΤΕΡΑ

<https://cohesiondata.ec.europa.eu/themes/5#>

Θέλετε να προτείνετε κάποιο ζήτημα που επιθυμείτε να συζητηθεί στο μέλλον στη στήλη ΕΝΟΤΗΤΑ ΔΕΔΟΜΕΝΩΝ του Panorama;

Υπάρχει κάποιο σύνολο δεδομένων που θα θέλατε να συμπεριλάβουμε στην πλατφόρμα ανοιχτών δεδομένων των ΕΔΕΤ;

Αν ναι, στείλτε μας ηλεκτρονικό μήνυμα στη διεύθυνση: REGIO-EVAL@ec.europa.eu

Ακολουθήστε τη συζήτηση στο TWITTER #ESIFopendata

ή εγγραφείτε στο ενημερωτικό μας δελτίο: http://ec.europa.eu/newsroom/index.cfm?service_id=788

Δημιουργία συνεργειών ανάμεσα σε τοπικά οικοσυστήματα ασφάλειας στον κυβερνοχώρο της ΕΕ



Οι ευρωπαϊκές περιφέρειες, απολαμβάνοντας μια προνομιακή σύνδεση με τα τοπικά τους οικοσυστήματα, διαδραματίζουν έναν σημαντικό ρόλο στην ενίσχυση της ευρωπαϊκής βιομηχανίας ασφάλειας στον κυβερνοχώρο και της παγκόσμιας ανταγωνιστικότητάς της.

Η μέλλουσα εικόνα του πεδίου της ασφάλειας στον κυβερνοχώρο της ΕΕ θα διαμορφωθεί εν πολλοίς από τις δράσεις πολιτικής που έχουν άμεση επίπτωση στα περιφερειακά οικοσυστήματα ασφάλειας στον κυβερνοχώρο. Αυτές οι δράσεις περιλαμβάνουν πρωτοβουλίες όπως τους κόμβους ψηφιακής καινοτομίας και περιφερειακές στρατηγικές έρευνας και καινοτομίας για την έξυπνη εξειδίκευση.

Οι περιφερειακές αρχές διαθέτουν τα μέσα για να διασφαλίσουν μια διαρθρωμένη συνεργασία με τους τοπικούς τελικούς χρήστες, φορείς εκμετάλλευσης υποδομών ζωτικής σημασίας και παρόχους υπηρεσιών καθώς και καινοτόμες μικρομεσαίες επιχειρήσεις (ΜΜΕ), εργαστήρια έρευνας και καινοτομίας και κέντρα επιμόρφωσης.

Συνεπώς, η διαπεριφερειακή συνεργασία μπορεί να επιφέρει καθοριστικές αλλαγές στην ενίσχυση της ευρωπαϊκής αγοράς ασφάλειας στον κυβερνοχώρο και της ανταγωνιστικότητάς της.

Το Ευρωπαϊκό Ταμείο Περιφερειακής Ανάπτυξης (ΕΤΠΑ) έχει επενδύσει 1,53 εκατομμύρια ευρώ σε ένα πενταετές πρόγραμμα διαπεριφερειακής συνεργασίας με τίτλο Interreg Europe CYBER. Το πρόγραμμα έχει ως στόχο να τονώσει την ανταγωνιστικότητα των ΜΜΕ της ΕΕ στον τομέα της ασφάλειας στον κυβερνοχώρο δημιουργώντας συνέργειες ανάμεσα στις ευρωπαϊκές περιφέρειες που ειδικεύονται στην ασφάλεια στον κυβερνοχώρο, οι οποίες είναι επίσης γνωστές ως ευρωπαϊκές κοιλάδες του κυβερνοχώρου.

Αντιμετώπιση βασικών προκλήσεων

Το πρόγραμμα Interreg Europe CYBER, το οποίο δρομολογήθηκε τον Ιούνιο του 2018, έχει ως στόχο να αντιμετωπίσει τους τρεις κύριους φραγμούς που έχουν αναγνωριστεί ως οι βασικοί παράγοντες που επηρεάζουν την ανταγωνιστικότητα των ΜΜΕ στον τομέα της ασφάλειας στον κυβερνοχώρο σε ευρωπαϊκό επίπεδο. Ο πρώτος παράγοντας αφορά την έλλειψη συντονισμού μεταξύ των σχετικών παραγόντων· ο δεύτερος παράγοντας συνίσταται στην ολοένα και αυξανόμενη έλλειψη δεξιοτήτων στην ασφάλεια στον κυβερνοχώρο· και τέλος, ο υφιστάμενος κατακερματισμός στην αγορά της ασφάλειας στον κυβερνοχώρο εντός της Ευρώπης.

Τα πρώτα χρόνια των δραστηριοτήτων του, το έργο δίνει έμφαση στη χαρτογράφηση των παραγόντων εντός των περιφερειακών οικοσυστημάτων και στην ανάλυση των επιμέρους πλεονεκτημάτων και μειονεκτημάτων τους. Αυτά τα βήματα θα συμβάλουν στον καθορισμό καλών πρακτικών, στην αντιμετώπιση των υπάρχοντων φραγμών και στη βελτίωση των μέσων δημόσιας πολιτικής με στόχο την ενίσχυση την ανταγωνιστικότητας των περιφερειακών ΜΜΕ στον τομέα της ασφάλειας στον κυβερνοχώρο.

Εσθονία: ενισχύοντας ένα επιτυχημένο οικοσύστημα ασφάλειας στον κυβερνοχώρο

Η Αρχή πληροφοριακών συστημάτων της Εσθονίας, η οποία είναι αρμόδια για τα πληροφοριακά συστήματα και τα υπολογιστικά δίκτυα της χώρας, είναι μια από τους περιφερειακούς εταίρους του έργου Interreg Europe CYBER.

Η Εσθονία διαθέτει ένα ιδιαίτερα ώριμο τοπικό οικοσύστημα ασφάλειας στον κυβερνοχώρο, στο οποίο οι επενδυτές, οι εκπρόσωποι επιχειρήσεων, η ακαδημαϊκή κοινότητα και οι κυβερνητικοί φορείς έχουν την ευκαιρία να συνεργαστούν και να ανταλλάξουν ιδέες μέσα από επιχειρησιακά εργαστήρια, όπως το κέντρο Mektory και νοτομίας και επιχειρήσεων TTU και ο ηλεκτρονικός εκθεσιακός χώρος της Εσθονίας. Αυτά συνιστούν ως περιβάλλοντα διασύνδεσης στα οποία οι ΜΜΕ, επενδυτές, ανώτερα στελέχη επιχειρήσεων

και υπεύθυνοι χάραξης πολιτικής μπορούν να ανταλλάσσουν ιδέες και να συζητούν στρατηγικές για το τοπικό οικοσύστημα ασφάλειας στον κυβερνοχώρο. Ως αποτέλεσμα, το οικοσύστημα ασφάλειας στον κυβερνοχώρο της Εσθονίας διαθέτει ισχυρές ΜΜΕ, συμπεριλαμβανομένων των pectX, CyEx Technologies, Cybernetica και Guardtime, που είναι σε θέση να παρέχουν κορυφαίες υπηρεσίες και λύσεις για απειλές στον κυβερνοχώρο.

Το 2019, οι εκδηλώσεις του έργου θα εστιάσουν στην απόκτηση περισσότερων εμπειρικών γνώσεων όσον αφορά τα οικοσυστήματα ασφάλειας στον κυβερνοχώρο για τρεις άλλες περιφέρειες: τη Βαλονία (Βέλγιο), την Castilla y Leon (Ισπανία) και τη Βρετανία (Γαλλία).

ΜΑΘΕΤΕ ΠΕΡΙΣΣΟΤΕΡΑ

<https://www.interregeurope.eu/cyber/>

Συνδέοντας τις ευρωπαϊκές κοιλάδες του κυβερνοχώρου

CYBER Interreg Europe

Ένα έργο διαπεριφερειακής συνεργασίας με στόχο την ενίσχυση των δημόσιων πολιτικών για την ανταγωνιστικότητα των εταιριών ασφάλειας στον κυβερνοχώρο

Ευρωπαϊκές κοιλάδες του κυβερνοχώρου Πιλοτική δράση

Ανθεκτικότητα, αποτροπή και άμυνα: Οικοδομώντας μια ισχυρή ασφάλεια στον κυβερνοχώρο για την Ευρωπαϊκή Ένωση

Κόμβοι ψηφιακής καινοτομίας που ειδικεύονται στην ασφάλεια στον κυβερνοχώρο (καθιερωμένη ή συνεχής διαδικασία με βάση τη βάση δεδομένων του Κοινού Κέντρου Ερευνών)

Έξυπνη εξειδίκευση ή περιφερειακή στρατηγική για την ασφάλεια στον κυβερνοχώρο

Περιφερειακά μέλη του Ευρωπαϊκού οργανισμού για την ασφάλεια στον κυβερνοχώρο (ECSC) (Περιφερειακές αρχές και περιφερειακοί συνεργατικοί σχηματισμοί)





Λονδίνο, Ηνωμένο Βασίλειο



Μιλάνο, Ιταλία



Η Χάγη, Κάτω Χώρες

Το όραμα μιας πόλης γίνεται πραγματικότητα χάρη σε χρηματοοικονομικά μέσα

Το πολυπεριφερειακό πρόγραμμα ενίσχυσης (MRA) είναι μία από τις πτυχές της *fi-compass*, της πλατφόρμας για συμβουλευτικές υπηρεσίες σχετικά με χρηματοοικονομικά μέσα στο πλαίσιο των Ευρωπαϊκών Διαρθρωτικών και Επενδυτικών Ταμείων (ΕΔΕΤ) που παρέχεται από την Ευρωπαϊκή Επιτροπή σε συνεργασία με την Ευρωπαϊκή Τράπεζα Επενδύσεων. Ο στόχος των έργων MRA —στα οποία συμμετέχουν τουλάχιστον δύο διαχειριστικές αρχές από διαφορετικά κράτη μέλη της ΕΕ— είναι η αξιολόγηση της ενδεχόμενης χρήσης χρηματοοικονομικών μέσων ΕΔΕΤ σε συγκεκριμένους θεματικούς τομείς κοινού ενδιαφέροντος. Στόχος είναι η διευκόλυνση της ευρύτερης χρήσης χρηματοοικονομικών μέσων σε σχέση με τα ΕΔΕΤ που επενδύονται και το γεωγραφικό ή θεματικό πεδίο εφαρμογής τους, καθώς και η ενθάρρυνση περιφερειών από διαφορετικά κράτη μέλη να συνεργάζονται, να ανταλλάσσουν βέλτιστες πρακτικές και να προωθούν την αμοιβαία μάθηση.

Οι πόλεις στο επίκεντρο της πολιτικής της ΕΕ

Πάνω από το 70% των Ευρωπαίων πολιτών ζουν σε αστικές περιοχές. Αυτό το ποσοστό αναμένεται να αυξηθεί στο μέλλον. Καθημερινά, οι πόλεις στην Ευρώπη εξεταμίζουν τα σχέδια αστικής ανάπτυξης για την επίλυση των πιο πιεστικών προκλήσεων, όπως η αύξηση του πληθυσμού, η κλιματική αλλαγή και η ψηφιακή μετάμρφωση. Αναπτύσσοντας ολοκληρωμένες στρατηγικές και προσδιορίζοντας μακροπρόθεσμους στόχους πολιτικής, οι πόλεις αναλαμβάνουν δράση για την υποστήριξη οικονομικά προσιτής στέγασης, την προώθηση έργων ενεργειακής απόδοσης, την ανάπλαση γειτονιών και τη βελτίωση των δημόσιων συγκοινωνιών.

Ωστόσο τα στρατηγικά σχέδια μπορούν να υλοποιηθούν με επιτυχία, μόνο αν οι πόλεις έχουν πρόσβαση σε χρηματοδότηση. Χωρίς την ισχυρή παρουσία δημόσιου και ιδιωτικού κεφαλαίου, εξακολουθεί να είναι δύσκολο να γίνει το όραμα μιας πόλης πραγματικότητα.

Το 2013, η ολλανδική πόλη της Χάγης αποφάσισε να επενδύσει 4 εκατομμύρια ευρώ σε ένα πιλοτικό έργο που λέγεται JESSICA για τη δημιουργία ενός χρηματοοικονομικού μέσου ενεργειακής απόδοσης. Εκείνη την περίοδο, οι εμπλεκόμενοι ίσως δεν περίμεναν ότι, εντός τεσσάρων ετών, θα είχαν ένα ταμείο χαρτοφυλακίου με ενεργητικό που ανερχόταν σε πάνω από 46 εκατομμύρια ευρώ για καινοτομία, βιωσιμότητα και αστική ανάπτυξη.

Ωστόσο, τα πρώτα βήματα για τη δημιουργία του ταμείου ήταν δύσκολα.

«Όταν συστήσαμε αρχικά το ταμείο, είχαμε πολλές απορίες και έπρεπε να ξεπεράσουμε πολλά τεχνικά εμπόδια για να ιδρύσουμε ένα σταθερό και ασφαλές ίδρυμα για μελλοντικές επενδύσεις», θυμάται ο William van den Bungelaar, γραμματέας του Ιδρύματος Οικονομικού Ταμείου Χαρτοφυλακίου Επενδύσεων της Χάγης (HEID).

Η Χάγη διαθέτει σήμερα μια ομάδα ειδικών που συνεργάζονται στενά με τον ανεξάρτητο διαχειριστή του ταμείου για την παρακολούθηση και την υποστήριξη των χρηματοοικονομικών μέσων στην πόλη. Χάρη στην επιτυχία του HEID, τα χρηματοοικονομικά μέσα χρησιμοποιούνται ευρέως πλέον στη χρηματοδότηση των στρατηγικών προτεραιοτήτων της πόλης.

Ανακυκλούμενες επενδύσεις στην Ευρώπη

Για την περαιτέρω διεύρυνση των γνώσεων σχετικά με τα χρηματοοικονομικά μέσα η Χάγη ένωσε τις δυνάμεις της με τρεις άλλες ευρωπαϊκές πόλεις – το Μάντσεστερ, το Μιλάνο και το

Λονδίνο – σε ένα έργο MRA που ονομάζεται Ανακυκλούμενες επενδύσεις σε πόλεις στην Ευρώπη ή RICE. Στόχος αυτού του έργου ήταν η περαιτέρω ανάπτυξη νέων χρηματοοικονομικών μέσων για την αύξηση των επενδύσεων από τον ιδιωτικό τομέα στην αστική ανάπτυξη, ιδίως όσον αφορά τις έξυπνες πόλεις. Καθόρισε τις κοινές ανάγκες χρηματοδότησης των πόλεων, προσδιορίζοντας τους τομείς στους οποίους τα χρηματοοικονομικά μέσα μπορούν να υποστηρίξουν έργα πιο αποτελεσματικά σύμφωνα με τις προτεραιότητες πολιτικής μιας πόλης. Οι τομείς με τις μεγαλύτερες ανάγκες χρηματοδότησης είναι, μεταξύ άλλων, οι τομείς μεταφορών, ενέργειας, στέγασης και χώρου εργασίας, πράσινων και μπλε υποδομών ή οικονομικής ανάπτυξης με την ευρύτερη έννοια, που συμπεριλαμβάνει τις ΜΜΕ και τις νεοσύστατες επιχειρήσεις, καθώς και η ανάπτυξη νέων εμπορικών ή καινοτόμων εγκαταστάσεων.

Οι εταίροι του προγράμματος πολυπεριφερειακής βοήθειας-RICE μπόρεσαν να αποκομίσουν διδάγματα από τις εμπειρίες από τις διαφορετικές πόλεις που συμμετείχαν.

«Η χρήση χρηματοοικονομικών μέσων στο Μάντσεστερ στέφθηκε με επιτυχία και τα οφέλη τους ήταν πάρα πολλά», δηλώνει ο Mark Duncan από το δημοτικό συμβούλιο του Μάντσεστερ. Παρομοίως, ο Binal Cadieu από την αρχή της Μείζουσας Περιφέρειας του Λονδίνου τονίζει τις δυνατότητες του νέου χρηματοοικονομικού μέσου που είναι γνωστό ως το Δημοτικό Ταμείο Ενεργειακής Απόδοσης (MEEF) που συστάθηκε στο Λονδίνο. «Ως ανακυκλούμενο ταμείο, το MEEF μας προσφέρει ένα πρότυπο μόχλευσης εκατομμυρίων λιρών ιδιωτικών επενδύσεων για έργα με χαμηλές ανθρακούχες εκπομπές», λέει ο Cadieu.

Σχέδιο ταμείου πόλης RICE

Στο πλαίσιο του έργου RICE δημιουργήθηκε ένα πρότυπο ταμείου πόλης που μπορεί να προσαρμοστεί στις συγκεκριμένες ανάγκες πόλεων σε όλη την Ευρωπαϊκή Ένωση για την υποστήριξη της αστικής ανάπτυξης. Με ένα σχέδιο στρατηγικής που συμπεριλαμβάνει τις βέλτιστες πρακτικές που παρατηρήθηκαν μεταξύ των εταίρων του RICE, το ταμείο είναι ευέλικτο. Με λίγα λόγια, είναι ένα «χρηματοοικονομικό μέσο υπό την καθοδήγηση μιας πόλης, με ανεξάρτητη διαχείριση, με στρατηγική επενδύσεων ευθυγραμμισμένη με τις στρατηγικές προτεραιότητες της πόλης και το οποίο επιτυγχάνει σημαντική μόχλευση δημόσιων επενδύσεων».

Ο διαχειριστής έργου του RICE, van den Bungelaar, τονίζει τα οφέλη της εταιρικής σχέσης.

«Το σχέδιο στρατηγικής ορίζει ένα ευέλικτο πλαίσιο για ένα χρηματοοικονομικό μέσο αστικής ανάπτυξης που επιτυγχάνει σημαντική μόχλευση δημόσιων επενδύσεων σε συνδυασμό με μια δέσμη μέτρων τεχνικής βοήθειας για την υποστήριξη της υλοποίησης»,

όπως δηλώνει. «Το πρότυπο έχει σχεδιαστεί έτσι ώστε να είναι απλό, αναπαράξιμο και προσαρμόσιμο, ώστε να μπορεί να υιοθετηθεί από άλλους σαν βάση ενός χρηματοοικονομικού μέσου αστικής ανάπτυξης.»

Παρά το γεγονός ότι με την εμπλοκή ενός ανεξάρτητου διαχειριστή ταμείου διαμορφώνεται η υλοποίησή του, η ανάπτυξη της στρατηγικής αστικών επενδύσεων καθοδηγείται από την πόλη. Μέσω της δημιουργίας του ταμείου πόλης, οι ευρωπαϊκές πόλεις έχουν την ευκαιρία να υλοποιήσουν το όραμα και τη στρατηγική τους.

Αξιοποίηση της υποστήριξης της πολιτικής συνοχής

Δημόσιοι πόροι όπως τα ΕΔΕΤ διαδραματίζουν σημαντικό ρόλο στην αντιμετώπιση του χάσματος των αγορών, καθιστώντας δυνατό για πολλά έργα να αποκτήσουν πρόσβαση σε χρηματοδότηση της ΕΕ που διαφορετικά δεν θα ήταν διαθέσιμη ή θα ήταν υπερβολικά ακριβή. Όταν οι πόλεις έχουν πρόσβαση σε πόρους ΕΔΕΤ, μπορούν να υλοποιούν με επιτυχία χρηματοοικονομικά μέσα που είναι προσαρμοσμένα στις τοπικές ανάγκες τους, προσελκύοντας με επιτυχία άλλες δημόσιες και ιδιωτικές επενδύσεις σε έργα. Αυτό μπορεί να γίνει είτε μέσω δανείων και εγγυήσεων για μακροπρόθεσμα αστικά έργα, μέσω μετοχικού κεφαλαίου ή οιονεί μετοχικού κεφαλαίου για επενδύσεις σε έργα με υψηλότερο κίνδυνο, ή μέσω συνδυασμού επιστρεπτέας στήριξης και επιχορηγήσεων.

Πολλές πόλεις δεν έχουν μεγάλη εμπειρία στη σύσταση ταμείων πόλης. Επομένως, χρειάζονται επαγγελματική στήριξη στον σχεδιασμό και στη δημιουργία νέων χρηματοοικονομικών μέσων. Προγράμματα τεχνικής βοήθειας που υποστηρίζονται από την Ευρωπαϊκή Επιτροπή, όπως το MRA, καθιστούν ευκολότερη την κατάρτιση και την υλοποίηση ενός νέου ταμείου πόλης βοηθώντας έτσι τις πόλεις να αναπτύξουν τα δικό τους δυναμικό.

«Για τις πόλεις που δεν γνωρίζουν ακόμα πολλά για τα χρηματοοικονομικά μέσα, όπως τα Ταμεία Αστικής Ανάπτυξης, το έργο πολυπεριφερειακής βοήθειας-RICE συνιστά ένα χρήσιμο εργαλείο για την ανάπτυξη ενός νέου χρηματοοικονομικού μέσου και για την αξιολόγηση της σκοπιμότητάς του σε τοπικό επίπεδο», λέει η Lucia Scopelliti που εργάζεται στον δήμο του Μιλάνου.



ΜΑΘΕΤΕ ΠΕΡΙΣΣΟΤΕΡΑ

www.fi-compass.eu



ΕΠΙΣΤΡΟΦΗ ΣΤΟ ΑΣΤΙΚΟ ΘΕΜΑΤΟΛΟΓΙΟ

Το φυλλάδιο με το αστικό θεματολόγιο της ΕΕ υπογραμμίζει την ποικιλομορφία και το ευρύ φάσμα των δράσεων και των επιτευγμάτων μέχρι σήμερα. Το αστικό θεματολόγιο της ΕΕ είναι μια καινοτομία πρωτοβουλία αστικής πολιτικής που έχει θέσει σε εφαρμογή την πολυεπίπεδη

διακυβέρνηση. Έχει δώσει τη δυνατότητα σε πόλεις, κράτη μέλη, την Ευρωπαϊκή Επιτροπή και άλλους βασικούς ενδιαφερόμενους φορείς να συνασπιστούν με στόχο να αντιμετωπίσουν από κοινού πιεστικά αστικά ζητήματα και να παρέχουν συγκεκριμένα αποτελέσματα προς όφελος των πολιτών της ΕΕ. Το φυλλάδιο δίνει έμφαση στον ρόλο του αστικού θεματολογίου της ΕΕ στην οικοδόμηση καινοτόμου και ορθής διακυβέρνησης, στις προσπάθειες αντιμετώπισης διατομεακών ζητημάτων με έναν πιο ολοκληρωμένο τρόπο και στην υλοποίηση του νέου αστικού θεματολογίου του ΟΗΕ. Περιλαμβάνει μια σειρά από «ιστορίες ανάληψης δράσης» και παραδείγματα δράσεων που στηρίζουν τη βελτίωση της νομοθεσίας, της χρηματοδότησης και των γνώσεων.

Υπάρχει πρόβλεψη για την περαιτέρω ενίσχυση της αστικής πολιτικής στην ΕΕ μέσω ισχυρότερης και στενότερης συνεργασίας μεταξύ των πόλεων, των κρατών μελών και της ΕΕ. Σε αυτόν τον τομέα το αστικό θεματολόγιο της ΕΕ συνεισφέρει με συγκεκριμένο και θετικό τρόπο. Πρόκειται για ένα πλαίσιο για όλες τις πρωτοβουλίες αστικής πολιτικής, το οποίο συμβάλει στην ενίσχυση της αστικής πολιτικής σε όλα τα επίπεδα, από την πόλη μέχρι το κράτος μέλος και την ΕΕ. Στο φυλλάδιο, θα παρουσιαστούν στον αναγνώστη πολλά προγράμματα και πρωτοβουλίες της ΕΕ που ασχολούνται με τη βιώσιμη αστική ανάπτυξη. ■

ΜΑΘΕΤΕ ΠΕΡΙΣΣΟΤΕΡΑ

https://ec.europa.eu/regional_policy/sources/docgener/brochure/urban_agenda_eu_en.pdf

ΤΟ ΕΡΓΟ ΟΔΙΚΟ ΤΑΞΙΔΙ ΕΠΙΣΤΡΕΦΕΙ

Το έργο Οδικό ταξίδι του προηγούμενου έτους ήταν μια τεράστια επιτυχία στο διαδίκτυο, πετυχαίνοντας χιλιάδες προβολές και προσελκύοντας χιλιάδες ακολούθους. Η έκδοση αυτού του έτους θα περιλαμβάνει δυο νέες διαδρομές, στέλνοντας δύο νέες ομάδες ταξιδιωτών σε μια πρωτόγνωρη περιπέτεια κατά μήκος της ηπείρου και πιο πέρα. Και όλα αυτά σε ένα μίνι βαν βέβαια!

Οι ομάδες θα ξεκινήσουν και θα ταξιδεύουν από τα τέλη Αυγούστου έως τα τέλη Σεπτεμβρίου, διασχίζοντας δεκάδες περιοχές σε ολόκληρη την Ευρώπη, θα έρθουν σε επαφή με τους ντόπιους και θα ζήσουν σαν αυτούς, και θα επισκεφτούν έργα χρηματοδοτούμενα από την ΕΕ κατά το ταξίδι. Η αποστολή τους είναι όχι μόνο να ανακαλύψουν την Ευρώπη με διαφορετικό τρόπο αλλά και να ανακαλύψουν μια άλλη πλευρά του εαυτού τους.

Χωρισμένοι σε δύο ομάδες των τεσσάρων, μια ομάδα θα ταξιδέψει στη Σουηδία από τις Κανάριες Νήσους ενώ η άλλη θα ταξιδέψει από την Ιρλανδία στην Κύπρο. Κάθε ομάδα θα διαθέτει έναν κινηματογραφιστή, έναν κειμενογράφο, έναν φωτογράφο και έναν παρουσιαστή. Θα καταγράψουν όλα τα ταξίδια τους και θα κοινοποιήσουν τις καλύτερες στιγμές στον δικτυακό τόπο του έργου και στα μέσα κοινωνικής δικτύωσης. ■

ΜΑΘΕΤΕ ΠΕΡΙΣΣΟΤΕΡΑ

Αιτήσεις υποβάλλονται από τις 24 Ιουνίου. Δείτε τον δικτυακό μας τόπο και τα μέσα κοινωνικής δικτύωσης για ενημερώσεις:

<https://roadtripproject.eu/>



Η ΥΠΟΒΟΛΗ ΕΚΘΕΣΕΩΝ ΚΑΘΙΣΤΑΤΑΙ ΕΥΚΟΛΟΤΕΡΗ ΓΙΑ ΤΑ ΕΡΓΑ INTERREG EUROPE



Το Interreg Europe επιστρέφει σήμερα σημαντικό μέρος των δαπανών για τα έργα της τέταρτης φάσης πρόσκλησης με ένα κατ' αποκοπή ποσό, κατόπιν υποβολής αποδεικτικών για την περάτωση των δραστηριοτήτων. Αυτή η νέα, απλούστερη διαδικασία συνεπάγεται ότι για τα έργα δεν χρειάζεται να υποβάλλονται πια τιμολόγια για να λαμβάνεται πληρωμή, εξοικονομώντας σε πρώτο επίπεδο το ελεγκτικό κόστος. Ως εκ τούτου, τα έργα μπορούν να επικεντρώνονται πλήρως στο περιεχόμενο και να συγκεντρώνουν περισσότερους πόρους για τις δραστηριότητες στην πράξη. Αυτή η αλλαγή καθιστά τα έργα πιο αποδοτικά από πλευράς κόστους.

Τι έδωσε έναυσμα στις αλλαγές; Κανονισμοί που καταρτίστηκαν από την Ευρωπαϊκή Επιτροπή και εγκρίθηκαν από τα κράτη μέλη της ΕΕ —όπως ο κανονισμός Omnibus— κατάργησαν το όριο των 100 000 ευρώ για τα κατ' αποκοπή ποσά. Σύμφωνα με την Petra Geitner, επικεφαλής της οικονομικής και ελεγκτικής μονάδας: «Ο κανονισμός μας έδωσε το έναυσμα να απλουστεύσουμε τις διαδικασίες μας περισσότερο από ό,τι το έχουμε ήδη κάνει και να γίνει συνήθης η χρηματοδότηση μέσω απλουστευμένων επιλογών κόστους αντί να αποτελεί την εξαίρεση.»

Δεν είναι η πρώτη φορά που το Interreg Europe έχει απλουστεύσει τον τρόπο με τον οποίο κάνει τα πράγματα. Πριν από χρόνια, το πρόγραμμα εισήγαγε ένα κατ' αποκοπή ποσοστό για διοικητικές δαπάνες, ένα κατ' αποκοπή ποσό για έξοδα προετοιμασίας και μειωμένα επίπεδα ελέγχου. Ο Erwin Siweris, διευθυντής του προγράμματος, είπε: «Χρηματοδοτούμε περισσότερους από 2 000 εταίρους σε 258 έργα με σχετικά μικρό προϋπολογισμό ύψους 359 εκατομμυρίων ευρώ. Αυτό σημαίνει ότι πρέπει να είμαστε πρωτοποριακοί και να βελτιώνουμε τις διαδικασίες μας. Είμαστε συχνά μεταξύ των πρωτοπόρων στην απλούστευση σε επίπεδο ΕΕ και πολλές από τις ιδέες μας έχουν επιληχθεί από την Επιτροπή και άλλα προγράμματα συνεργασίας».

Η ομάδα είναι πρόθυμη να εξερευνήσει τα οφέλη των «ετοιμοπαράδοτων» επιλογών ή τη χρηματοδότηση με βάση την επίτευξη οροσέμων μέσω νέων κανονισμών. Να δούμε τι θα σκεφτούν στη συνέχεια!

Το Interreg Europe είναι ένα πρόγραμμα διαπεριφερειακής συνεργασίας που συγχρηματοδοτείται από το Ευρωπαϊκό Ταμείο Περιφερειακής Ανάπτυξης. Στηρίζει έργα που βελτιώνουν τις πολιτικές περιφερειακής ανάπτυξης μέσα από τις ανταλλαγές εμπειριών μεταξύ των περιφερειών της ΕΕ. ■

ΜΑΘΕΤΕ ΠΕΡΙΣΣΟΤΕΡΑ

<https://www.interregeurope.eu/>



Παροχή γρήγορου ίντερνετ στις περιφέρειες της Ευρώπης

Η οικονομική ανταγωνιστικότητα των περιφερειών, και ιδίως των αγροτικών περιοχών, εξαρτάται από την καλή συνδεσιμότητα. Αυτό δεν σημαίνει μόνο δρόμους και σιδηρόδρομους, αλλά και δίκτυα παροχής ίντερνετ.

Όπως δήλωσε ο Rudolf Niessler, διευθυντής για την έξυπνη και βιώσιμη ανάπτυξη στη ΓΔ REGIO: «Η ευρυζωνικότητα, ιδίως σε αγροτικές περιοχές, συμβάλλει στην ανάπτυξη του πληθυσμού και στη δημιουργία θέσεων εργασίας υψηλής ποιότητας». Ως εκ τούτου, είναι πολύ σημαντικό να μην μείνουν πίσω οι αγροτικές περιοχές.

Το ψηφιακό χάσμα

Ωστόσο, οι στατιστικές δείχνουν ότι, παρά τις σημαντικές προσπάθειες της ΕΕ και των περισσότερων κρατών μελών, το χάσμα μεταξύ αγροτικής και αστικής συνδεσιμότητας παραμένει. Η συνδεσιμότητα στην Ευρώπη έχει αναπτυχθεί με σταθερούς ρυθμούς τα τελευταία χρόνια, φτάνοντας πάνω από το 80% του πληθυσμού. Ωστόσο, αν αναλύσουμε περαιτέρω τα δεδομένα, μπορούμε να παρατηρήσουμε ότι το εν λόγω ποσοστό πέφτει κάτω από το 50% σε αγροτικές περιοχές και το χάσμα δεν φαίνεται να μειώνεται προκειμένου να επιτευχθούν οι στόχοι του [ψηφιακού θεματολογίου μέχρι το 2020](#).

Το σχέδιο δράσης για την ευρυζωνική σύνδεση σε αγροτικές περιοχές

Λαμβάνοντας υπόψη τα παραπάνω, η Ευρωπαϊκή Επιτροπή έχει θέσει σε εφαρμογή ένα [σχέδιο δράσης για την ευρυζωνική σύνδεση σε αγροτικές περιοχές](#). Σημαντικό στοιχείο αυτής της πρωτοβουλίας είναι η διύπηρεσιακή προσέγγιση μεταξύ των

διαφορετικών υπηρεσιών της Ευρωπαϊκής Επιτροπής που ασχολούνται με την περιφερειακή ανάπτυξη, την αγροτική ανάπτυξη και την ψηφιακή πολιτική.

Το σχέδιο δράσης περιλαμβάνει έξι συνιστώσες που αποσκοπούν όλες στη διασφάλιση της παροχής ευρυζωνικής σύνδεσης σε αγροτικές περιοχές:

- Συγκρότηση του δικτύου γραφείων ευρυζωνικότητας (ΓΕ).
- Οργάνωση «αποστολών ευρυζωνικότητας» σε κράτη μέλη και περιφέρειες με χαμηλά επίπεδα κάλυψης ευρυζωνικών υπηρεσιών σε αγροτικές περιοχές.
- Κατάρτιση κοινής μεθοδολογίας για τον σχεδιασμό, την υποβολή αναφορών και την παρακολούθηση των επενδύσεων σε ευρυζωνικές υπηρεσίες.
- Θέσπιση διαδικασίας επιθεώρησης για τις αγροτικές περιοχές.
- Επικαιροποίηση του οδηγού της Ευρωπαϊκής Επιτροπής για επενδύσεις σε ευρυζωνικές υπηρεσίες υψηλής ταχύτητας.
- Σχεδιασμός ενός πλαισίου ευρυζωνικότητας για αγροτικές περιοχές που θα βοηθή στην υλοποίηση επενδύσεων σε ευρυζωνικές υπηρεσίες σε αγροτικές περιοχές.

Κάλυψη ευρυζωνικών δικτύων πρόσβασης νέας γενιάς [δίκτυα Next Generation Access (NGA)] στην ΕΕ, 2010-2017

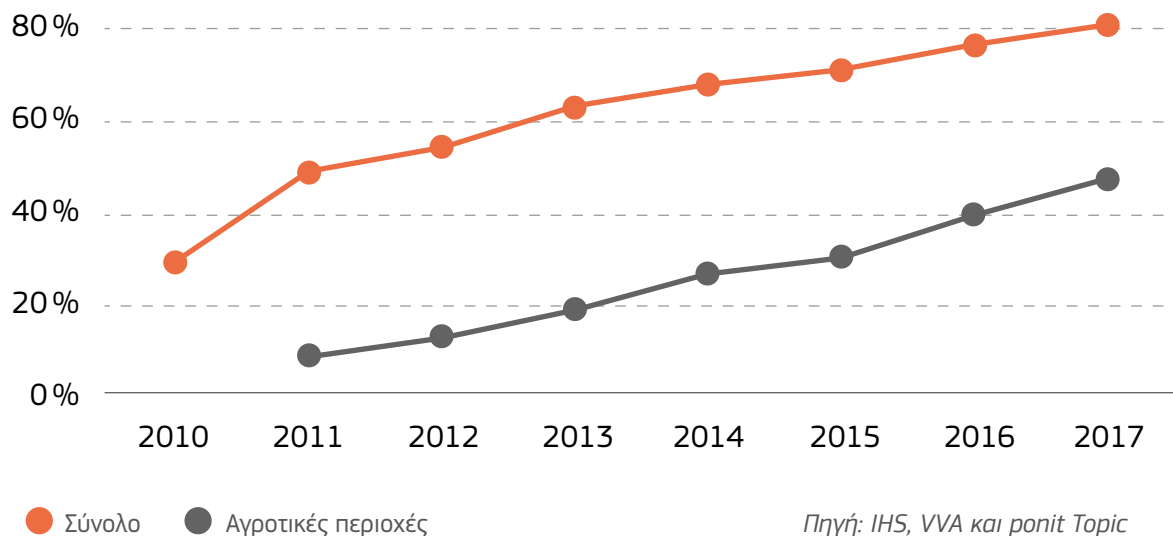

Το Ευρωπαϊκό δίκτυο γραφείων ευρυζωνικότητας

Σε πρώτη φάση η Ευρωπαϊκή Επιτροπή υποστηρίζει την ανάπτυξη και επέκταση του δικτύου γραφείων ευρυζωνικότητας. Η συνεργασία και η συμμετοχή διαφορετικών διοικήσεων αναμένεται να συμβάλει στην άρση ορισμένων εμποδίων που εμφανίζονται σε πολλές περιφέρειες και σχετίζονται με τη διοικητική ικανότητα και την εμπειρογνωμοσύνη όσον αφορά τις ευρυζωνικές υπηρεσίες. Είναι πολύ βασικό να διασυνδεθούν τα ΓΕ με

ενδιαφερόμενους φορείς στις αγροτικές περιοχές. Μάλιστα, μια πρόσφατη έρευνα έδειξε ότι κάτω από το 20% των ενδιαφερόμενων φορέων βρίσκονται σε επαφή με το δίκτυο αγροτικής ανάπτυξης της χώρας τους. Μόνο με τη διασύνδεση των ΓΕ με τους κύριους παράγοντες που αντιμετωπίζουν συγκεκριμένα εμπόδια στις αγροτικές περιοχές, θα μπορέσει να εξαλειφθεί το ψηφιακό χάσμα.



ΤΙ ΕΙΝΑΙ ΤΟ ΔΙΚΤΥΟ ΓΡΑΦΕΙΩΝ ΕΥΡΥΖΩΝΙΚΟΤΗΤΑΣ;

Η Ευρωπαϊκή Επιτροπή ζήτησε από τα κράτη μέλη να δημιουργήσουν ένα δίκτυο γραφείων ευρυζωνικότητας για την επίλυση κοινών προβλημάτων.

Θα πρέπει να λειτουργούν ως ενιαία σημεία επαφής για ζητήματα ευρυζωνικότητας, ιδίως:

- > Κανονιστικής φύσεως
- > Τεχνικής φύσεως
- > Χρηματοοικονομικής φύσεως

Τα γραφεία ευρυζωνικότητας ιδρύονται σε όλα τα κράτη μέλη, καθώς και σε πολλές περιφέρειες. <https://ec.europa.eu/digital-single-market/en/bco-network-directory>



« Η ευρυζωνικότητα, ιδίως σε αγροτικές περιοχές, συμβάλλει στην ανάπτυξη του πληθυσμού και στη δημιουργία θέσεων εργασίας υψηλής ποιότητας. »

Το 2019 η ΓΔ REGIO και η ΓΔ AGRI θα θεσπίσει μια διαδικασία επιθεώρησης για τις αγροτικές περιοχές. Αυτό θα συνεπάγεται ότι κάθε διαχειριστική αρχή που επιθυμεί να κάνει ανακατανομή των κονδυλίων της ΕΕ που είχαν προβλεφθεί αρχικά για ευρυζωνικές υπηρεσίες, θα πρέπει να αποδεικνύει ότι η κάλυψη των αγροτικών περιοχών θα διασφαλίζεται με άλλο τρόπο. Αυτό θα διασφαλίζει ότι οι περιοχές με τη μεγαλύτερη ανάγκη δεν θα στερούνται κονδύλια απλώς γιατί «υπάρχουν δυσκολίες».

Η Ευρωπαϊκή Επιτροπή καταρτίζει επί του παρόντος δύο οδηγούς που θα δίνουν στους σχεδιαστές και επενδυτές έργων σαφείς οδηγίες για την υλοποίηση έργων σχετικά με ευρυζωνικές υπηρεσίες: έναν επικαιροποιημένο **Οδηγό Επενδύσεων σε Ευρυζωνικές Υπηρεσίες** και έναν οδηγό επενδύσεων σε αγροτικές περιοχές που αναμένεται να εκδοθούν το δεύτερο εξάμηνο του 2019.

Επόμενα βήματα

Αυτό το ψηφιακό χάσμα ανάμεσα στις αγροτικές και τις αστικές περιοχές αποτελεί γεγονός και δεν πρόκειται εξαλειφθεί σύντομα. Έτσι, η Ευρωπαϊκή Επιτροπή παραμένει προσηλωμένη στην υποστήριξη των γραφείων ευρυζωνικότητας σε όλη την ΕΕ και στη χορήγηση πόρων την επόμενη οικονομική περίοδο. Αυτό θα πραγματοποιηθεί κατά κύριο λόγο μέσω του Ευρωπαϊκού Ταμείου Περιφερειακής Ανάπτυξης και του μηχανισμού «Συνδέοντας την Ευρώπη» αλλά και με νέα μέσα, όπως το Ευρυζωνικό Ταμείο «Συνδέοντας την Ευρώπη» (CEBF) και το πρόγραμμα InvestEU.

Τα κράτη μέλη και οι περιφέρειες πρέπει τώρα να διασφαλίσουν ότι έχουν τις υποδομές και τα προγράμματα υποστήριξης προκειμένου οι αγροτικές περιοχές να μπορούν να εξασφαλίζουν την υποστήριξη που χρειάζονται. ■

ΜΑΘΕΤΕ ΠΕΡΙΣΣΟΤΕΡΑ

Σχέδιο δράσης; <https://europa.eu/!WU38Xx>
<https://ec.europa.eu/digital-single-market/en/news/broadband-investment-guide>

Οικονομική στήριξη για τα ευρυζωνικά δίκτυα σύμφωνα με το επόμενο πολυετές δημοσιονομικό πλαίσιο

Διαρθρωτικά και Επενδυτικά Ταμεία (ΕΔΕΤ)

- ΕΤΠΑ: επενδύσεις σε ευρυζωνικά δίκτυα σύμφωνα με τον **στόχο προτεραιότητας 3**, μαζί με τις υποδομές μεταφορών και ενέργειας
- ΕΓΤΑΑ: επενδύσεις σε ευρυζωνικά δίκτυα μόνο στο πλαίσιο των προγραμμάτων τοπικής ανάπτυξης

Μηχανισμός «Συνδέοντας την Ευρώπη» – Ψηφιακός μετασχηματισμός

- **3 δις ευρώ**
- Έμφαση στην υποδομή συνδεσιμότητας με στόχο τον ψηφιακό μετασχηματισμό
- Συνέργειες με τα δίκτυα μεταφορών του μηχανισμού «Συνδέοντας την Ευρώπη» και τα ενεργειακά δίκτυα του μηχανισμού «Συνδέοντας την Ευρώπη» στο πλαίσιο του προγράμματος του μηχανισμού «Συνδέοντας την Ευρώπη»

InvestEU

- Μέρος του σκέλους βιώσιμης ανάπτυξης
- **11,5 δις εγγύηση** διαθέσιμη για επενδύσεις σε ευρυζωνικά δίκτυα αλλά και για άλλες υποδομές

ΕΡΓΑ

ΜΑΘΑΙΝΟΝΤΑΣ ΜΕΣΑ ΑΠΟ ΤΗΝ ΠΡΟΣΟΜΟΙΩΣΗ ΣΤΟ ΕΙΚΟΝΙΚΟ ΝΟΣΟΚΟΜΕΙΟ

**ΣΥΝΟΛΙΚΕΣ ΕΠΕΝΔΥΣΕΙΣ
8 855 010 ΕΥΡΩ**

**ΣΥΝΕΙΣΦΟΡΑ ΤΗΣ ΕΕ
4 084 010 ΕΥΡΩ**

Το εικονικό νοσοκομείο Lorraine παρέχει σε σπουδαστές και επαγγελματίες του τομέα της υγείας ιατρικό εξοπλισμό και εργαλεία προσομοίωσης. Το νοσοκομείο, ανταποκρινόμενο στην πρόκληση «ποτέ για πρώτη φορά σε ασθενή», υποστηρίζεται από το ΕΤΠΑ και λειτουργεί υπό τη διαχείριση του Collegium-Santé του πανεπιστημίου Lorraine, το οποίο συνενώνει τις σχολές τις ιατρικής, της οδοντιατρικής, της φαρμακευτικής και των αθλητικών επιστημών.

Το εικονικό νοσοκομείο Lorraine, το οποίο άνοιξε τον Ιανουάριο του 2018 στις εγκαταστάσεις του πανεπιστημιακού νοσοκομείου Nancy στη Γαλλία, παρέχει εκπαίδευση βάσει προσομοίωσης για πολλούς επαγγελματίες στον τομέα των ιατρικών και παραϊατρικών επαγγελματιών τόσο σε υπηρεσίες νοσοκομείου όσο και σε ιδιωτικά ιατρεία.

Αποτελείται από το CUESIM (Πανεπιστημιακό κέντρο κατάρτισης μέσω προσομοίωσης), το CESU (Εκπαιδευτική μονάδα φροντίδας έκτακτης ανάγκης), τη χειρουργική σχολή, την οδοντιατρική σχολή (ιατροδικαστική οδοντιατρική), το MéMoSim'S (Κέντρο εξειδίκευσης στη μετρολογία, την ανάπτυξη μοντέλων και την προσομοίωση στην υγεία και τα αθλήματα), και τη νοσοκομειακή φαρμακευτική για εσωτερική χρήση. Υπάρχει επίσης μια μονάδα φροντίδας με κρεβάτια και μια πλατφόρμα προσομοίωσης για τη διαχείριση υψηλών κινδύνων μόλυνσης.

Η εκπαίδευση μέσα από την προσομοίωση έχει πολλά πλεονεκτήματα. Οι σπουδαστές και οι επαγγελματίες στον τομέα της υγείας μπορούν να αναπτύξουν τεχνικές και συμπεριφορικές δεξιότητες πριν τις εφαρμόσουν σε πραγματικούς ασθενείς.

Η κατάρτιση μπορεί να συνεχιστεί στον ρυθμό τους, με έναν πιο ανεξάρτητο τρόπο και με μεγαλύτερη ασφάλεια, για παράδειγμα κατά τον χειρισμό τοξικών προϊόντων. Μπορούν να αποκομίσουν εμπειρία σε αυτοματοποιημένες τεχνικές και να διενεργούν αυτοαξιολογήσεις μέσω μαγνητοσκοπήσεων και ενημέρωσης, καθώς και μέσω διαδραστικών «σοβαρών παιχνιδιών» εικονικής πραγματικότητας.

Διαφορετικά επαγγέλματα μαθαίνουν να συνεργάζονται καλύτερα και απομακρύνονται από τον κατακερματισμό της κατάρτισης. Τέλος, οι ασθενείς θα επωφελούνται καθώς οι επαγγελματίες στον τομέα της υγείας μπορούν να επικεντρώνονται πιο αποτελεσματικά στον ασθενή, να ανταποκρίνονται στις ανάγκες του και να του παρέχουν μεγαλύτερη υποστήριξη.

Ενισχύοντας τις νεοσύστατες επιχειρήσεις

Το εικονικό νοσοκομείο έχει διαδραματίσει καθοριστικό ρόλο στην παροχή νέων εκπαιδευτικών προγραμμάτων. Τα πρώτα προγράμματα επιμόρφωσης ξεκίνησαν το 2016 για 1 000 και 1 500 ιατρούς γενικής ιατρικής, ιατρούς στα έκτακτα περιστατικά και χειρουργούς. Ο στόχος είναι 4 000 έως 5 000 επαγγελματίες τον χρόνο.

Ήδη έχουν ανοίξει διάφορα πανεπιστημιακά προγράμματα σπουδών που σχετίζονται με το εικονικό νοσοκομείο και θα λάβουν χώρα τουλάχιστον 16 προγράμματα επαγγελματικής ανάπτυξης μικρότερης διάρκειας.

Περαιτέρω, συστάθηκαν δύο νέες επιχειρήσεις που συνδέονται με το εικονικό νοσοκομείο Lorraine: η μία ειδικεύεται στη ρομποτική και η άλλη στη ναυτεχνολογία. Το πανεπιστήμιο του Lorraine απασχολεί περίπου 10 διδακτορικούς φοιτητές στο πλαίσιο αυτού του έργου του Ευρωπαϊκού Ταμείου Περιφερειακής Ανάπτυξης, και έχουν καταρτιστεί μια σειρά από συμβάσεις ορισμένου χρόνου για διοικητικές λειτουργίες.

Το εικονικό νοσοκομείο Lorraine συμμετέχει επίσης σε δραστηριότητες ιατρικής έρευνας, στην έρευνα και την ανάπτυξη (ειδίκευση σε νέες ιατρικές συσκευές) και στην εκπαιδευτική έρευνα (ανάπτυξη νέων εργαλείων προσομοίωσης).

Εκτός από το Collegium-Santé, τρεις οργανώσεις υποστηρίζουν το εικονικό νοσοκομείο Lorraine —το πανεπιστήμιο Lorraine, το CHRU και το Ινστιτούτο Lorraine για την έρευνα του καρκίνου— το οποίο συνεργάζεται και με άλλους ερευνητικούς κόμβους και βιομηχανικούς εταίρους.

ΜΑΘΕΤΕ ΠΕΡΙΣΣΟΤΕΡΑ

<http://www.hvl.healthcare/>



ΕΡΓΑ

ΝΕΕΣ ΛΥΣΕΙΣ ΓΙΑ ΤΗΝ ΑΝΑΚΥΚΛΩΣΗ ΤΩΝ ΗΛΕΚΤΡΟΝΙΚΩΝ ΑΠΟΒΛΗΤΩΝ

**ΣΥΝΟΛΙΚΕΣ ΕΠΕΝΔΥΣΕΙΣ
8 999 000 ΕΥΡΩ**

**ΣΥΝΕΙΣΦΟΡΑ ΤΗΣ ΕΕ
3 295 560 ΕΥΡΩ**

Η ισπανική εταιρεία διαχείρισης ηλεκτρονικών αποβλήτων Ewaste Canarias θα χορηγήσει κονδύλια ΕΤΠΑ σε δύο έργα έρευνας και ανάπτυξης με στόχο την αναγνώριση νέων δυνατοτήτων ανακύκλωσης των ηλεκτρονικών αποβλήτων.

Η Ewaste Canarias βρίσκεται σε έναν αναδυόμενο τομέα και υπό τη διαχείρισή της λειτουργεί σήμερα η πλέον σύγχρονη μονάδα επεξεργασίας αποβλήτων ηλεκτρικού και ηλεκτρονικού εξοπλισμού στις Κανάριες Νήσους.

Ήταν η πρώτη εταιρεία επεξεργασίας και μετατροπής αερίων από ψύξη με τη χρήση βιομάζας. Έχει τη δυνατότητα χειρισμού συσκευών 100 διαφορετικών τύπων διασφαλίζοντας παράλληλα την απολύμανση από τα αέρια του θερμοκηπίου που βρίσκονται στα απόβλητα σε ποσοστό 99,8%.

Το έργο, ευθυγραμμισμένο με τις ευρωπαϊκές κατευθυντήριες οδηγίες, δίνει έμφαση στην ανάκτηση των πρώτων υλών με υψηλό επίπεδο καθαρότητας, σύμφωνα με τα πρότυπα της ΕΕ, και στην ανακύκλωση των αποβλήτων κοντά στην προέλευση παραγωγής τους.

Σήμερα, κατά την ανακύκλωση των συσκευών ψύξης και των ηλεκτρικών θερμοσίφωνων, ορισμένα από τα απόβλητα πρέπει να αποτεφρώνονται —κάτι που οδηγεί σε σημαντική βλάβη στο περιβάλλον— λόγω της έλλειψης εναλλακτικής ανακύκλωσης για αυτές τις συσκευές.

Σε απάντηση, η Ewaste Canarias θα χρησιμοποιήσει στήριξη από το Ευρωπαϊκό Ταμείο Περιφερειακής Ανάπτυξης για δύο συγκεκριμένα έργα έρευνας και ανάπτυξης τα οποία στόχο έχουν να προσδιορίσουν εναλλακτικές λύσεις. Ο στόχος του πρώτου έργου είναι η ανάκτηση των αποβλήτων αφρού πολυουρεθάνης μέσω της ανακύκλωσης ψυγείων.

Το δεύτερο έργο θα προσπαθήσει να σχεδιάσει και να αναπτύξει μια νέα διαδικασία που καθιστά δυνατή την επεξεργασία και την απολύμανση ηλεκτρικών θερμοσίφωνων οι οποίοι είναι κατά κοινή ομολογία δύσκολο να ανακυκλωθούν.

Δεξιότητες και θέσεις εργασίας

Με τη βοήθεια του ΕΤΠΑ, ελπίζεται ότι αυτά τα έργα θα προσδιορίσουν μια χρήση για τα προκύπτοντα υλικά είτε σε άλλες βιομηχανίες είτε ως μια απορροφητική ουσία προκειμένου να αποφεύγονται οι αρνητικές συνέπειες για το περιβάλλον που προκαλούνται από την αποτέφρωσή τους.

Ο συνολικός στόχος της Ewaste είναι να προαχθεί η ανάπτυξη και η εδραίωση ενός ανακυκλωμένου βιομηχανικού υλικού που βασίζεται στα κριτήρια της ποιότητας, της καινοτομίας, της αποδοτικότητας και του σεβασμού προς το περιβάλλον. Υπάρχει η ελπίδα ότι τα αποτελέσματα θα τονώσουν τη διαφοροποίηση της οικονομίας των Κανάριων Νήσων και θα προάγουν τη δημιουργία θέσεων εργασίας με υψηλές δεξιότητες και εξειδίκευση. ■

ΜΑΘΕΤΕ ΠΕΡΙΣΣΟΤΕΡΑ

<http://www.ewaste.es>

ΕΡΓΑ

ΑΝΤΙΜΕΤΩΠΙΣΗ ΤΟΥ ΠΑΡΑΝΟΜΟΥ ΕΜΠΟΡΙΟΥ ΖΩΩΝ ΣΤΑ ΙΤΑΛΟΑΥΣΤΡΙΑΚΑ ΣΥΝΟΡΑ

**ΣΥΝΟΛΙΚΕΣ ΕΠΕΝΔΥΣΕΙΣ
1 117 300 ΕΥΡΩ**

**ΣΥΝΕΙΣΦΟΡΑ ΤΗΣ ΕΕ
949 700 ΕΥΡΩ**

Οι δημόσιες υπηρεσίες στη Friuli Venezia Giulia της Ιταλίας και στην Καρινθία της Αυστρίας συνεργάζονται στο έργο Bio-Crime για να αποτρέψουν το παράνομο εμπόριο των ζώων. Τέτοιο εμπόριο θέτει σε κίνδυνο την υγεία των ανθρώπων και των ζώων διευκολύνοντας τη διάδοση ασθενειών και απειλώντας την οικονομική και τη δημόσια ασφάλεια.

Οι παραμεθόριες περιφέρειες της βορειοανατολικής Ιταλίας και της νότιας Αυστρίας βρίσκονται στη διαδρομή διέλευσης για το παράνομο εμπόριο οικίστιων ζώων (κυρίως σκύλων, γατών και πτηνών), κυρίως από χώρες της ανατολικής Ευρώπης. Αυτή η παράνομη πρακτική μπορεί να συμβάλει στη διάδοση ζωνοσών —μολυσματικών ασθενειών, όπως λύσσα ή χλαμυδία των πτηνών— οι οποίες μεταδίδονται μεταξύ των ζώων και των ανθρώπων.

Αυτό το διασυνοριακό έγκλημα έχει επίσης αρνητικές επιπτώσεις για την υγεία και την ευημερία των ζώων, την προστασία της αγοράς (για τους εθνικούς εκτροφείς), την απάτη εις βάρος των καταναλωτών και τη πιθανή χρήση ζωνοσογόνων παθογόνων στη βιοτρομοκρατία.

Η ομάδα της Bio-Crime προσφέρει τη δυνατότητα κοινών απαντήσεων, της ανταλλαγής δεδομένων καθώς και προγραμμάτων κατάρτισης και εκπαίδευσης τόσο για τις οικείες αρχές όσο και για το ευρύτερο κοινό. Οι ψηφιακές καινοτομίες ήταν μια σημαντική πτυχή του έργου το οποίο υποστηριζόταν από το Ευρωπαϊκό Ταμείο Περιφερειακής Ανάπτυξης.

Ένα ισχυρό δίκτυο συνεργασίας δημιουργήθηκε ανάμεσα στις δημόσιες αρχές, συμπεριλαμβανομένων των υγειονομικών υπηρεσιών, της αστυνομίας, των τελωνείων και του δικαστικού σώματος προκειμένου να διασφαλιστεί ότι το έργο θα παραμείνει βιώσιμο.

Η Bio-Crime διοργάνωσε μια σειρά από προγράμματα επιμόρφωσης για τους κινδύνους των ασθενειών των ζώων, την πρόληψη και τη μεταχείριση των ζώων για περισσότερους από 1 000 Ιταλούς και αυστριακούς αξιωματούχους και αστυνομικούς. Αναπτύχθηκαν

κοινά πρωτόκολλα λειτουργίας και διενεργήθηκαν κοινοί διασυνοριακοί έλεγχοι, οι οποίοι είχαν ως αποτέλεσμα χαμηλότερο ποσοστό εγκλήματος.

Η κοινή επιδημιολογική επιτήρηση διευκόλυσε την καλύτερη πρόσβαση στα δεδομένα και ενίσχυσε την ανταλλαγή δεδομένων. Επιτεύχθηκε επίσης ταχύτερη και πιο συντονισμένη ανταπόκριση στις διαφορετικές υπηρεσίες, χάρη σε ένα σύστημα πραγματικού χρόνου για την ειδοποίηση των αξιωματούχων σε σχέση με σοβαρές διασυνοριακές απειλές. Δημόσιοι λειτουργοί, αστυνομία και δάσκαλοι μπορούν σήμερα να επωφελοούνται από μια ασφαλή πλατφόρμα στο διαδίκτυο.

Διαδικασία μάθησης

Καθώς οι γονείς αγοράζουν συχνά ζώα συντροφιάς για τα παιδιά τους, αναπτύχθηκαν εκπαιδευτικά προγράμματα για παιδιά ηλικίας 11 έως 13 ετών κατά τη διάρκεια του έργου. Ένα ερωτηματολόγιο στη διασυνοριακή περιφέρεια αξιολόγησε τις γνώσεις των παιδιών πριν και μετά τη συμμετοχή τους στο πρόγραμμα. Επεσήμανε ότι ποσοστό άνω του 30 % των παιδιών δεν είχε γνώσεις που αφορούν τη μετάδοση ασθενειών μεταξύ ζώων και ανθρώπων και τη σωστή μεταχείριση των ζώων, κάτι που συμβαδίζει με άλλες χώρες της ΕΕ.

Συνολικά, συμμετείχαν 240 παιδιά στην Καρινθία και 200 στη Friuli-Venezia Giulia, με αποτέλεσμα να υπάρξει ευαισθητοποίηση για τους κινδύνους των ζωνοσών για την υγεία και να προκύψει μια έκθεση με τα σχέδια, τα κείμενα και τις φωτογραφίες τους. Σχολεία από τη Γερμανία και τη Σλοβενία συμμετέχουν σήμερα και αυτά στο έργο.

Οι ψηφιακές επικοινωνίες που ήταν προσαρμοσμένες στα παιδιά, περιελάμβαναν ένα εκπαιδευτικό κανάλι YouTube της Bio-crime και σύντομα βίντεο κινουμένων σχεδίων, μαζί με έναν δημόσιο δικτυακό τόπο που υποστηρίζεται από ένα σύστημα ανάλυσης της διαδικτυακής κυκλοφορίας. ■

ΜΑΘΕΤΕ ΠΕΡΙΣΣΟΤΕΡΑ

<http://www.biocrime.org/>



ΕΡΓΑ

ΝΕΑ ΚΑΤΑΡΤΙΣΗ ΓΙΑ ΤΗΝ ΕΠΙΧΕΙΡΟΥΣΑ ΝΕΟΛΑΙΑ ΣΗΜΑΙΝΕΙ ΕΠΙΧΕΙΡΕΙΝ

**ΣΥΝΟΛΙΚΗ ΕΠΕΝΔΥΣΗ
904 830 ΕΥΡΩ**

**ΣΥΝΕΙΣΦΟΡΑ ΤΗΣ ΕΕ
769 110 ΕΥΡΩ**

Το Ευρωπαϊκό Ταμείο Περιφερειακής Ανάπτυξης συμβάλει στην τόνωση της επιχειρηματικότητας και της καινοτομίας στην περιφέρεια των Βαλκανίων-Μεσογείου χρηματοδοτώντας την καθοδήγηση για νέους σε πέντε ευρωπαϊκές χώρες.

Εκκολαπτόμενοι επιχειρηματίες σε Βουλγαρία, Κύπρο, Ελλάδα, Αλβανία και Βόρεια Μακεδονία αποκτούν νέες επαγγελματικές δεξιότητες χάρη στο έργο «i3 – Επιμόρφωση για ιδέες, εφευρέσεις και καινοτομίες για την επιχειρηματικότητα». Ιδρύματα κατάρτισης και εκπαίδευσης και επιχειρήσεις σε αυτές τις πέντε χώρες συνεργάζονται για να παρέχουν τις δραστηριότητες του έργου και να στηρίζουν την ανάπτυξη νέων εταιρειών.

Η ανάγκη τόνωσης της οικονομικής ανάπτυξης συνιστά μια κοινή πρόκληση που αντιμετωπίζει η βαλκανική χερσόνησος και η ανατολική Μεσόγειος. Το έργο i3 συμβάλει στην αντιμετώπιση αυτής της πρόκλησης δημιουργώντας ένα εκπαιδευτικό πρότυπο το οποίο περιλαμβάνει ένα βασικό πρόγραμμα σπουδών καθώς και μια στρατηγική υλοποίησής του.

Συνολικά 250 σπουδαστές πανεπιστημίων και κολεγίων και άλλοι νέοι επωφελούνται από την εκπαίδευση, και θα λάβουν επίσης καθοδήγηση από επιτυχημένους επαγγελματίες.

Εκπαίδευση για το μέλλον

Σε κάθε συμμετέχουσα χώρα, διενεργείται πιλοτική δοκιμή πέντε ενοτήτων κατάρτισης διάρκειας τριών ημερών. Η κατάρτιση ξεκινά με μια γενική εισαγωγή στην επιχειρηματικότητα η οποία ακολουθείται από ειδικεύσεις σε έναν από τους ακόλουθους τομείς: το περιβάλλον, την ενέργεια, την ΤΠΕ, τον τρόπο ζωής και τις προηγμένες τεχνολογίες όπως η ρομποτική και η νανοτεχνολογία.

Κάθε πιλοτική δοκιμή παρακολουθείται από 50 φοιτητές στους οποίους δίδεται η ευκαιρία να επισκεφθούν επιχειρήσεις. Παρακολουθούν επίσης έμπειρους επιχειρηματίες οι οποίοι διαχειρίζονται επιτυχημένες εταιρείες.

Η πρώτη ενότητα κατάρτισης πραγματοποιήθηκε στη Βουλγαρία, μολοντί οι συμμετέχοντες προέρχονταν από άλλες χώρες εταίρους. Αφού καλύφθηκαν γενικά θέματα όπως μια επιχείρηση για το όφελος της κοινωνίας, η τέχνη της επικοινωνίας και πρακτικά μαθηματικά, οι συμμετέχοντες έμαθαν σχετικά με την υγεία, τα εργασιακά περιβάλλοντα, τα ταξίδια και τον τουρισμό, την ψυχαγωγία, την τροφοδοσία, τον αθλητισμό και τον πολιτισμό.

Λεπτομέρειες για το πρότυπο i3 και τα εκπαιδευτικά υλικά του δημοσιεύθηκαν σε ένα φυλλάδιο το οποίο θα διατεθεί στο διαδίκτυο. Τα αποτελέσματα του έργου παρουσιάστηκαν σε μια έκθεση και διάσκεψη στο πανεπιστήμιο της Σόφια στη Βουλγαρία για την προώθηση των συγκεκριμένων τομέων επιμόρφωσης και την ενθάρρυνση συμμετοχής περισσότερων οργανώσεων.

Κοιτάζοντας στο μέλλον, ο μακροπρόθεσμος στόχος του έργου είναι η δημιουργία μιας αναγνωρίσιμης εμπορικής ονομασίας προγραμμάτων επιμόρφωσης που μπορούν να προάγουν τις δημιουργικές και εστιασμένες ευκαιρίες μάθησης για τους νέους προκειμένου να δημιουργήσουν τις δικές τους επιχειρήσεις.

ΜΑΘΕΤΕ ΠΕΡΙΣΣΟΤΕΡΑ

<http://www.i-3.eu/>

ΗΜΕΡΟΛΟΓΙΟ ΕΚΔΗΛΩΣΕΩΝ

7-10 ΟΚΤΩΒΡΙΟΥ

Βρυξέλλες (Βέλγιο)

Ευρωπαϊκή εβδομάδα περιφερειών και πόλεων

ΝΟΕΜΒΡΙΟΣ 2019

Μιλάνο (Ιταλία)

Φόρουμ για τη στρατηγική της ΕΕ για την περιοχή των Άλπεων, Μιλάνο

ΝΟΕΜΒΡΙΟΣ 2019

Βρυξέλλες (Βέλγιο)

Έξυπνες περιφέρειες 3.0

ΝΟΜΙΚΗ ΓΝΩΣΤΟΠΟΙΗΣΗ

Ούτε η Ευρωπαϊκή Επιτροπή, ούτε άλλο πρόσωπο που λειτουργεί για λογαριασμό της Ευρωπαϊκής Επιτροπής μπορεί να θεωρηθεί υπεύθυνο για την ενδεχόμενη χρήση των παρακάτω πληροφοριών.

Λουξεμβούργο: Υπηρεσία Εκδόσεων της Ευρωπαϊκής Ένωσης, 2019

Print: ISSN 2443-9037 KN-LR-19-069-EL-C

PDF: ISSN 1725-8138 KN-LR-19-069-EL-N

© Ευρωπαϊκή Ένωση, 2019

Επιτρέπεται η αναπαραγωγή με την προϋπόθεση ότι γίνεται αναφορά στην πηγή.

Η πολιτική για την πολιτική περαιτέρω χρήσης εγγράφων της Ευρωπαϊκής Επιτροπής ρυθμίζεται από την απόφαση 2011/833/ΕΕ (ΕΕ L 330 της 14.12.2011, σ. 39).

Για χρήση ή αναπαραγωγή φωτογραφιών ή άλλου υλικού που δεν αποτελεί πνευματική ιδιοκτησία της ΕΕ, πρέπει να ληφθεί άδεια απευθείας από τους κατόχους των πνευματικών δικαιωμάτων.

Printed by Bietlot in Belgium

Το περιοδικό αυτό εκδίδεται στα αγγλικά, βουλγαρικά, γαλλικά, γερμανικά, ελληνικά, ισπανικά, ιταλικά, πολωνικά και ρουμάνικα σε ανακυκλωμένο χαρτί. Διατίθεται σε 22 γλώσσες στην ηλεκτρονική διεύθυνση: http://ec.europa.eu/regional_policy/el/information/publications/panorama-magazine/

Το περιεχόμενο της παρούσας έκδοσης οριστικοποιήθηκε τον Ιούνιο του 2019.

ΦΩΤΟΓΡΑΦΙΕΣ (ΣΕΛΙΔΕΣ):

Εξώφυλλο: © Αρχείο περιφέρειας Μοραβίας-Σιλεσίας

Σελίδα 3: © Ευρωπαϊκή Ένωση

Σελίδα 4: © iStock/baona

Σελίδα 6: © iStock/HildaWeges

Σελίδα 7: © iStock/baona

Σελίδα 8: © iStock/kurpicoo

Σελίδα 10: © iStock/aelitta

Σελίδα 11: © Ευρωπαϊκή Ένωση 2018/Georges Boulougouris

Σελίδα 13: RocktheAlps © Ευρωπαϊκή Ένωση 2019/ Sébastien Ferraro

Σελίδα 14: ENERPAT © Ευρωπαϊκή Ένωση 2019/ Cyril Morvant-E=0 © Ευρωπαϊκή Ένωση 2019/Studio Amography

Σελίδα 15: Mobilitas © Ευρωπαϊκή Ένωση 2019/Luigi Sauro Fotographi Studio

Σελίδα 16: Ariel © Ευρωπαϊκή Ένωση 2019/Luigi Sauro Fotographi Studio

Σελίδα 18 © iStock/kentoh

Σελίδα 20: © Susie-Knohl_Creative Commons_CC BY 3.0 DE

Σελίδα 21: © Ευρωπαϊκή Ένωση 2018/Genevieve Engel

Σελίδα 22: © Ευρωπαϊκή Ένωση 2019/Denis Closon © Amaury Bisiaux

Σελίδα 24: © Danilo di Stefano

Σελίδα 25: © Elodie Joseph-Auguste

Σελίδα 26: © iStock/rustamank

Σελίδα 27: © Αρχείο περιφέρειας Μοραβίας-Σιλεσίας

Σελίδα 28: © Επενδύσεις και ανάπτυξη Μοραβίας-Σιλεσίας

Σελίδα 29: © Επενδύσεις και ανάπτυξη Μοραβίας-Σιλεσίας

Σελίδα 30: © Περιφέρεια Μοραβίας-Σιλεσίας

Σελίδα 32: Επάνω τμήμα –Εικόνα 1. © Boris Renner- Εικόνα 2. © Jiří Zerzoň- Κάτω τμήμα © Πόλη της Οστράβα

Σελίδα 33: Εικόνα 3. © Jiří Zerzoň- Εικόνα 4. © Jiří Zerzoň- Εικόνα 5. © Boris Renner- Εικόνα 6. © Αρχείο περιοχής Dolní Vítkovice

Σελίδα 34 © Αρχείο περιφέρειας Μοραβίας-Σιλεσίας

Σελίδα 35: © Αρχείο περιφέρειας Μοραβίας-Σιλεσίας

Σελίδα 38: © iStock/Quardia

Σελίδα 40: Η Χάγη © iStock/Deejipilot, Milan © iStock/Luneberg London © iStock/QQ7

Σελίδα 44: © iStock/PeopleImages

Σελίδα 45: © Ευρωπαϊκή Ένωση

Σελίδα 47: © Hôpital virtuel de Lorraine

Σελίδα 48: © iStock/makenoodle

Σελίδα 49: © iStock/Vesnaandjic

ΑΚΟΛΟΥΘΗΣΤΕ ΜΑΣ ΣΤΑ ΜΕΣΑ ΚΟΙΝΩΝΙΚΗΣ ΔΙΚΤΥΩΣΗΣ



ec.europa.eu/regional_policy
cohesiondata.ec.europa.eu



[EUinmyRegion](https://twitter.com/EUinmyRegion)



[EUinmyRegion](https://www.facebook.com/EUinmyRegion)



[flickr.com/euregional](https://www.flickr.com/euregional)



[EUinmyRegion](https://www.youtube.com/EUinmyRegion)



[euinmyregion](https://www.instagram.com/euinmyregion)



ec.europa.eu/commission/2014-2019/cretu_en
[@CorinaCretuEU](https://twitter.com/CorinaCretuEU)



Υπηρεσία Εκδόσεων
της Ευρωπαϊκής Ένωσης

Ευρωπαϊκή Επιτροπή
Γενική Διεύθυνση Περιφερειακής Πολιτικής και Αστικής Ανάπτυξης
Τμήμα Επικοινωνίας – Agnès Monfret
Avenue de Beaulieu/Beaulieulaan 1 – B-1160 Bruxelles/Brussel
E-mail: regio-panorama@ec.europa.eu