



Ευρωπαϊκή
Επιτροπή

ΠΑΝΟΡΑΜΑ

ΦΘΙΝΟΠΩΡΟ 2016 / ΑΡΙΘ. 58

Το αστικό θεματολόγιο για την ΕΕ

Η ΑΠΟΥΛΙΑ
ΕΧΕΙ
ΜΕΓΑΛΕΣ
ΦΙΛΟΔΟΞΙΕΣ



ΑΝΑΠΤΥΣΣΟΝΤΑΣ
ΜΙΑ ΚΥΚΛΙΚΗ
ΟΙΚΟΝΟΜΙΑ



Περιφερειακή
και Αστική
Πολιτική

PANORAMA

ΚΕΝΤΡΙΚΟ ΑΡΘΡΟ.....	03	Η ΑΠΟΥΛΙΑ ΠΡΟΣΕΛΚΥΕΙ ΤΗΝ ΠΡΟΣΟΧΗ.....	30
ΑΣΤΙΚΟ ΘΕΜΑΤΟΛΟΓΙΟ.....	04	ΣΥΝΟΧΗ ΚΑΙ ΕΥΡΩΠΑΪΚΗ ΤΑΥΤΟΤΗΤΑ.....	36
ΤΕΛΙΚΟΙ ΥΠΟΨΗΦΙΟΙ ΓΙΑ ΤΑ ΒΡΑΒΕΙΑ REGIOSTARS.....	10	ΕΚΣΤΡΑΤΕΙΑ «EUROPE IN MY REGION».....	38
ΑΥΞΗΣΗ ΤΗΣ ΧΡΗΜΑΤΟΔΟΤΗΣΗΣ ΓΙΑ ΤΟ ΚΡΑΤΙΔΙΟ ΜΕΚΛΕΜΒΟΥΡΓΟ-ΔΥΤΙΚΗ ΠΟΜΕΡΑΝΙΑ.....	14	ΣΥΝΕΝΤΕΥΞΗ ΜΕ ΤΗ MARJORIE JOUEN.....	40
ΑΝΑΠΤΥΣΣΟΝΤΑΣ ΤΗΝ ΚΥΚΛΙΚΗ ΟΙΚΟΝΟΜΙΑ.....	16	ΜΑΖΙΚΑ ΑΝΟΙΧΤΑ ΔΙΑΔΙΚΤΥΑΚΑ ΜΑΘΗΜΑΤΑ (ΜΟΟΣ): ΠΛΗΡΟΦΟΡΙΕΣ ΣΧΕΤΙΚΑ ΜΕ ΤΗ ΧΡΗΜΑΤΟΔΟΤΗΣΗ ΤΗΣ ΕΕ.....	42
ΠΕΡΙΦΕΡΕΙΑΚΗ ΚΑΙΝΟΤΟΜΙΑ ΣΤΗ ΦΙΛΑΝΔΙΑ.....	20	ΣΥΝΤΟΜΑ ΝΕΑ.....	43
Η ΠΟΡΤΟΓΑΛΙΑ ΔΙΝΕΙ ΠΡΟΤΕΡΑΙΟΤΗΤΑ ΣΤΙΣ ΕΠΕΝΔΥΣΕΙΣ.....	21	ΑΓΩΝΑΣ ΚΑΤΑ ΤΗΣ ΜΑΦΙΑΣ.....	45
ΧΡΗΜΑΤΟΔΟΤΗΣΗ ΕΤΑΙΡΕΙΩΝ ΣΤΗΝ ΠΕΡΙΦΕΡΕΙΑ LANGUEDOC.....	23	ΠΥΛΗ ΒΟΗΘΑΕΙ ΤΙΣ ΜΜΕ ΣΕ ΒΙΩΣΙΜΟ ΕΡΓΟ ΣΤΟΝ ΤΟΜΕΑ ΤΩΝ ΜΕΤΑΦΟΡΩΝ.....	46
ΒΙΩΣΙΜΗ ΑΣΤΙΚΗ ΑΝΑΠΤΥΞΗ ΤΗΣ ΣΤΟΚΧΟΜΗΣ.....	24	ΕΡΓΑ ΑΠΟ ΤΗΝ ΕΛΛΑΔΑ ΚΑΙ ΤΗΝ ΠΕΡΙΟΧΗ ΤΗΣ ΒΑΛΤΙΚΗΣ ΘΑΛΑΣΣΑΣ.....	48
ΟΤΙ ΣΥΝΕΛΑΒΑΝ ΟΙ ΚΑΜΕΡΕΣ.....	26	ΧΑΡΤΕΣ: ΠΡΟΣΒΑΣΗ ΣΕ ΟΔΙΚΟ ΔΙΚΤΥΟ.....	50
ΣΥΝΕΔΡΙΟ «ΕΞΥΠΝΕΣ ΠΕΡΙΦΕΡΕΙΕΣ».....	28	ΗΜΕΡΟΛΟΓΙΟ.....	52



04



10



36



46

Σε αυτό το τεύχος...

Καλώς ήρθατε στη φθινοπωρινή έκδοση του περιοδικού *Panorama* για το 2016. Το κύριο άρθρο μας σε αυτό το τεύχος εξετάζει το αστικό θεματολόγιο της ΕΕ, όπως θεσπίστηκε με το Σύμφωνο του Άμστερνταμ που υπογράφηκε κατά τη διάρκεια του καλοκαιριού. Εξετάζουμε τον τρόπο με τον οποίο αναμένεται να βελτιώσει τη ζωή των κατοίκων των πόλεων σε όλες τις χώρες της ΕΕ. Βλέπουμε επίσης πώς η νέα δέσμη μέτρων της Επιτροπής για την προώθηση της κυκλικής οικονομίας θα συμβάλει στη μείωση των αποβλήτων και την προώθηση της βιωσιμότητας. Αυτή τη φορά, η ενότητά μας με θέμα μία περιφέρεια της Ευρώπης παρουσιάζει την Απουλία της Ιταλίας και περιλαμβάνει μια συνέντευξη με τον πρόεδρο της περιφέρειας καθώς και ορισμένα πρόσφατα επιτυχημένα έργα.

Επιπλέον, αναλύουμε τις εξελίξεις στον τομέα των στρατηγικών έξυπνης εξειδίκευσης, ενώ η ενότητα «Με δικά σας λόγια» δίνει

τον λόγο σε συνεργαζόμενους φορείς από τη Φινλανδία, τη Γαλλία, τη Γερμανία, την Πορτογαλία και τη Σουηδία. Η ενότητά μας «Έργα» περιλαμβάνει άρθρα για την περιοχή της Βαλτικής και την Ελλάδα, ενώ η εκτεταμένη στήλη σχετικά με έργα αναλύει με περισσότερες λεπτομέρειες ένα έργο στον τομέα «πράσινων» μεταφορών στην Ολλανδία.

Σας εύχομαι καλή ανάγνωση.

Ana Paula Laissy

ANA-PAULA LAISSY

Επικεφαλής του Τμήματος Επικοινωνίας,
Γενική Διεύθυνση Περιφερειακής Πολιτικής και
Αστικής Ανάπτυξης, Ευρωπαϊκή Επιτροπή

ΚΕΝΤΡΙΚΟ ΑΡΘΡΟ

Πολλά συνέβησαν κατά την περίοδο 2007-2013: κληθήκαμε να αντιμετωπίσουμε τη μεγαλύτερη οικονομική και χρηματοπιστωτική κρίση που γνώρισε ποτέ η Ένωση, καλωσορίσαμε στην ΕΕ τρία νέα κράτη μέλη και υιοθετήσαμε μια φιλόδοξη σειρά στόχων που πρέπει να επιτευχθούν μέχρι το 2020, τη στρατηγική «Ευρώπη 2020».

Προκειμένου να αξιολογηθεί ο τρόπος με τον οποίο η πολιτική συνοχής κατάφερε να προσαρμοστεί σε αυτές τις απαιτητικές συνθήκες, η Επιτροπή δημοσίευσε πρόσφατα τα αποτελέσματα μιας αξιολόγησης που αφορά την περιφερειακή πολιτική κατά την περίοδο 2007-2013.

Η αξιολόγηση πραγματοποιήθηκε από ανεξάρτητους εμπειρογνώμονες, οι οποίοι πήραν συνέντευξη από περισσότερους από 3000 δικαιούχους και 1000 εργαζόμενους των διαχειριστικών αρχών που είναι υπεύθυνες για την υλοποίηση των προγραμμάτων, και έδειξε σε ποιον βαθμό τα κονδύλια της ΕΕ έχουν αντίκτυπο στην οικονομία.

Κατά τη διάρκεια της περιόδου 2007-2013, επενδύθηκαν EUR 270 δισεκατομμύρια μέσω του Ευρωπαϊκού Ταμείου Περιφερειακής Ανάπτυξης και του Ταμείου Συνοχής. Η χρηματοδότηση αυτή αντιπροσώπευε μια ζωτική πηγή χρηματοδότησης για πολλά κράτη μέλη, η οποία ανερχόταν σε ποσοστό μεταξύ του 20-50% των διαθέσιμων επενδυτικών κεφαλαίων στις περισσότερες χώρες, φθάνοντας ακόμη και το 57% σε ένα κράτος μέλος (Ουγγαρία).

Η αξιολόγηση έδειξε ότι οι επενδύσεις αυτές υποστηρίζουν 250000 μικρές και μεσαίες επιχειρήσεις (ΜΜΕ) και συνέβαλαν στη δημιουργία 1 εκατομμυρίου θέσεων εργασίας μεταξύ των ετών 2007 και 2013, οι οποίες ισοδυναμούν με το ένα τρίτο της καθαρής αύξησης θέσεων εργασίας στην ΕΕ κατά την περίοδο αυτή. Επίσης, για κάθε ευρώ που επενδύεται αναμένεται αύξηση του ΑΕΠ της τάξης των 2,74 ευρώ έως το 2023.



Αυτές οι θετικές επιπτώσεις επεκτείνονται σε όλες τις περιφέρειες της ΕΕ και των κρατών μελών, βελτιώνοντας το βιοτικό επίπεδο των πολιτών σε τομείς όπως οι μεταφορές, το περιβάλλον, η ενεργειακή απόδοση, η εκπαίδευση και η υγειονομική περίθαλψη.

Η αξιολόγηση αποτέλεσε επίσης μια ευκαιρία για να καθοριστούν ενδεχόμενες βελτιώσεις. Για παράδειγμα, επιβεβαίωσε την πεποίθησή μας ότι απαιτούνται σαφέστεροι στόχοι και συστήματα για την παρακολούθηση της προόδου και την αξιολόγηση των αποτελεσμάτων των προγραμμάτων.

Τα σημεία αυτά έχουν ήδη εξεταστεί στο πλαίσιο της μεταρρύθμισης κατά την περίοδο 2014-2020. Επιπλέον, καταβάλλονται συνεχείς προσπάθειες, από την Επιτροπή και από τους υπεύθυνους χάραξης πολιτικής στα κράτη μέλη, για να βελτιωθεί περαιτέρω η προσέγγιση της πολιτικής μας στο μέλλον με στόχο την παραγωγή αποτελεσμάτων.

Επειδή η παραγωγή αποτελεσμάτων, δηλαδή η βελτίωση της ζωής των 500 εκατομμυρίων ευρωπαίων πολιτών, είναι αυτό που έχει τη μεγαλύτερη σημασία.

Σε αυτό το τεύχος του περιοδικού *Panorama*, θα ανακαλύψετε πολλά συγκεκριμένα παραδείγματα και πραγματικές ιστορίες, καθώς και μαρτυρίες ανθρώπων που εμπλέκονται άμεσα στην πολιτική συνοχής, αποδεικνύοντας τον τρόπο με τον οποίο τα κονδύλια της ΕΕ μπορούν να συμβάλουν στην επίτευξη του στόχου αυτού. ■

CORINA CREȚU

Ευρωπαϊκή Επίτροπος για την Περιφερειακή Πολιτική



Ανάπτυξη σχέσεων συνεργασίας για τη βελτίωση των αστικών περιοχών

Στις 30 Μαΐου, οι υπουργοί που είναι υπεύθυνοι για την αστική ανάπτυξη υπέγραψαν το Σύμφωνο του Άμστερνταμ με το οποίο θεσπίζεται το αστικό θεματολόγιο για την ΕΕ. Στις 24 Ιουνίου, το Συμβούλιο Γενικών Υποθέσεων το ενέκρινε επισήμως. Στόχος τους είναι να αρχίσουν να εργάζονται από κοινού με όλα τα ενδιαφερόμενα μέρη με ίσους όρους για τη βελτίωση των πόλεων, των κωμοπόλεων και των προαστίων της Ευρώπης.

Οι αστικές περιοχές, στις οποίες διαμένουν οι περισσότεροι ευρωπαίοι πολίτες και αποτελούν την κινητήρια δύναμη της οικονομίας της ΕΕ, θα επωφεληθούν από μια καινοτόμο προσέγγιση συνεργασίας για την ανάπτυξη και την εφαρμογή πολιτικών που εστιάζουν σε τοπικό επίπεδο αλλά διαθέτουν και σημαντική ευρωπαϊκή διάσταση. Με την ανάπτυξη συνεργασιών στις οποίες συμμετέχουν οι δημοτικές αρχές, τα κράτη μέλη, τα θεσμικά όργανα της ΕΕ, καθώς και άλλα ενδιαφερόμενα μέρη, συμπεριλαμβανομένων ΜΚΟ και επιχειρήσεων, το αστικό θεματολόγιο θα προωθήσει την οικονομική και κοινωνική ανάπτυξη της Ευρώπης.

Στόχος του είναι να παρέχει στους πολίτες νέες ευκαιρίες, να βελτιώσει την ποιότητα ζωής τους και να αντιμετωπίσει τις βασικές προκλήσεις που αντιμετωπίζουν οι αστικές περιοχές, από την απασχόληση και την κοινωνική ένταξη μέχρι την κινητικότητα, το περιβάλλον και την κλιματική αλλαγή.

Έξυπνη, βιώσιμη και χωρίς αποκλεισμούς

Η Ευρωπαϊκή Ένωση είναι μία από τις πιο αστικοποιημένες περιοχές του κόσμου. Πάνω από το 70% των πολιτών της Ευρώπης ζουν σε πόλεις, προάστια ή αντίστοιχη αστική περιοχή, αριθμός

που σύμφωνα με τον ΟΗΕ αναμένεται να αυξηθεί κατά 80% έως το 2050. Πάνω από το 70% του συνόλου των θέσεων εργασίας στην Ευρώπη βρίσκονται σε αστικές περιοχές, ενώ στις πόλεις και κωμοπόλεις διαμένουν πάνω από το 80% των ατόμων ηλικίας 25-64 ετών με πτυχίο τριτοβάθμιας εκπαίδευσης.

Έτσι, ο τρόπος με τον οποίο οι πόλεις εξελίσσονται θα έχει σημαντικό αντίκτυπο στην οικονομική, κοινωνική και περιβαλλοντική ανάπτυξη ολόκληρης της Ευρώπης και θα αποτελέσει έναν σημαντικό παράγοντα για την επίτευξη των στόχων της στρατηγικής «Ευρώπη 2020» για έξυπνη και βιώσιμη ανάπτυξη χωρίς αποκλεισμούς.

Ωστόσο, οι πόλεις, οι κωμοπόλεις και τα προάστια αποτελούν επίσης μέρη όπου υπάρχουν προβλήματα, όπως ο διαχωρισμός,

ΕΡΧΕΤΑΙ ΣΥΝΤΟΜΑ....

Η Έκθεση για την Κατάσταση των Ευρωπαϊκών Πόλεων

Η Έκθεση για την Κατάσταση των Ευρωπαϊκών Πόλεων, Πόλεις που δείχνουν τον δρόμο για ένα καλύτερο μέλλον, δείχνει τον τρόπο με τον οποίο οι πόλεις συμβάλλουν στους ευρωπαϊκούς στόχους και στις ευρωπαϊκές στρατηγικές. Οι πόλεις παίζουν σημαντικό ρόλο στην προώθηση της καινοτομίας και της εκπαίδευσης, στηρίζοντας την κοινωνική ένταξη και μειώνοντας τις εκπομπές αερίων του θερμοκηπίου. Τονίζει την αποδοτική χρήση των πόρων των πόλεων και με τα σωστά συστήματα διακυβέρνησης αυτό μπορεί να εξελιχθεί περαιτέρω. Η εν λόγω έκθεση συντάχθηκε ως εργαλείο στήριξης του αστικού θεματολογίου για την ΕΕ και του νέου αστικού θεματολογίου. Θα παρουσιαστεί τον Οκτώβριο στις Βρυξέλλες.



^ Μπρατισλάβα, Σλοβακία

η ανεργία και η φτώχεια. Ως εκ τούτου, το αστικό θεματολόγιο αναγνωρίζει τον ρόλο των πόλεων στην αντιμετώπιση ορισμένων από τα πιο πιεστικά κοινωνικο-οικονομικά ζητήματα της Ευρώπης και βασίζεται στον σημαντικό ρόλο που διαδραματίζουν οι αστικές αρχές αποτελώντας το επίπεδο διακυβέρνησης που βρίσκεται πλησιέστερα στους πολίτες.

Σύμφωνα με την Corina Crețu, την Ευρωπαϊκή Επίτροπο για την Περιφερειακή Πολιτική: «Οι πόλεις αποτελούν κέντρα δημιουργικότητας και κινητήρια δύναμη της ευρωπαϊκής ανάπτυξης αλλά αντιμετωπίζουν σημαντικές προκλήσεις, όπως ο κοινωνικός αποκλεισμός, η ατμοσφαιρική ρύπανση ή η ανεργία. Πρέπει να αντιμετωπίσουμε αυτά τα προβλήματα από κοινού. Η δέσμευσή μας για την υιοθέτηση ενός αστικού θεματολογίου αποδεικνύει ότι δίνουμε προτεραιότητα στα αστικά ζητήματα και είμαστε έτοιμοι να μάθουμε περισσότερα για τις πόλεις μας όσον αφορά το τι είναι καλύτερο για αυτές και τι πρέπει να βελτιωθεί.»

Το αστικό θεματολόγιο θα θεσπίσει 12 συμπράξεις στις οποίες 15 με 20 ενδιαφερόμενα μέρη θα συνεργάζονται με ισότιμους όρους για τη διαχείριση 12 θεμάτων προτεραιότητας.

Όσον αφορά το κοινωνικο-οικονομικό επίπεδο, οι προτεραιότητες αυτές περιλαμβάνουν την ανάπτυξη των θέσεων εργασίας και της εκπαίδευσης στην τοπική οικονομία, την καταπολέμηση της φτώχειας στις αστικές περιοχές και την αντιμετώπιση ζητημάτων στέγασης και κινητικότητας, καθώς και πρωτοβουλίες για την υποστήριξη της ένταξης των μεταναστών και των προσφύγων. Οι περιβαλλοντικές προκλήσεις αποτελούν επίσης σημαντικά ζητήματα, συμπεριλαμβανομένης της βιώσιμης χρήσης της γης, την ανάπτυξη της κυκλικής οικονομίας, την προσαρμογή στην κλιματική αλλαγή, τη χρήση της ενέργειας και την ποιότητα του αέρα.

Επιπλέον, θα εξεταστούν επίσης άλλα θέματα, όπως η μετάβαση σε μια ψηφιακή οικονομία, η υπεύθυνη σύναψη δημοσίων

12 ΘΕΜΑΤΑ ΠΡΟΤΕΡΑΙΟΤΗΤΑΣ

- > Θέσεις εργασίας και δεξιότητες στην τοπική οικονομία
- > Φτώχεια στις αστικές περιοχές
- > Στέγαση
- > Ένταξη των μεταναστών και των προσφύγων
- > Βιώσιμη χρήση της γης και λύσεις που βασίζονται στη φύση
- > Κυκλική οικονομία
- > Προσαρμογή στην κλιματική αλλαγή
- > Ενεργειακή μετάβαση
- > Αστική κινητικότητα
- > Ποιότητα του αέρα
- > Ψηφιακή μετάβαση
- > Καινοτόμος και υπεύθυνη σύναψη δημοσίων συμβάσεων

συμβάσεων και τα διατομεακά θέματα, όπως είναι οι μικρές και οι μεσαίου μεγέθους πόλεις, οι συνδέσεις αστικών και αγροτικών περιοχών ή η καινοτομία.

Στοχοθετημένα έργα

Τέσσερις πιλοτικές συμπράξεις για την επίλυση προβλημάτων στέγασης, την ένταξη των μεταναστών και των προσφύγων, τη φτώχεια και την ατμοσφαιρική ρύπανση έχουν ήδη ξεκινήσει και άλλες αναμένεται να ξεκινήσουν κατά το επόμενο έτος.

Η πόλη του Άμστερνταμ, για παράδειγμα, συντονίζει το έργο που επικεντρώνεται στην ένταξη των μεταναστών και των προσφύγων. Με βάση τη θέληση και τη δυνατότητα ένταξης ατόμων των τοπικών κοινοτήτων, στο πλαίσιο της πρωτοβουλίας θα εξεταστούν τα ζητήματα της στέγασης, της πολιτιστικής ένταξης, της παροχής δημοσίων υπηρεσιών, της κοινωνικής ένταξης, εκπαιδευτικά μέτρα και μέτρα για την αγορά εργασίας, καθώς και θα αναπτυχθούν ευκαιρίες για τις οικογένειες των μεταναστών δεύτερης και τρίτης γενιάς. >

- ✓ Φόρουμ της Επιτροπής Περιφερειών για το Αστικό Θεματολόγιο της ΕΕ στο Άμστερνταμ στις 30 Μαΐου 2016: από αριστερά προς τα δεξιά: Raffaele Cattaneo, Μέλος της Επιτροπής των Περιφερειών και Πρόεδρος του Περιφερειακού Συμβουλίου της Λομβαρδίας, Corina Crețu, ευρωπαϊκή Επίτροπος αρμόδια για την Περιφερειακή Πολιτική, και Ronald Plasterk, Υπουργός Εσωτερικών και Σχέσεων του Βασιλείου, Ολλανδία.



Το τριετές πρόγραμμα περιλαμβάνει τη συμμετοχή των τριών Γενικών Διευθύνσεων της Ευρωπαϊκής Επιτροπής (Περιφερειακής και Αστικής Ανάπτυξης, Μετανάστευσης και Εσωτερικών Υποθέσεων, και Απασχόλησης, Κοινωνικών Υποθέσεων και Ένταξης). Άλλα ενδιαφερόμενα μέρη περιλαμβάνουν οργανισμούς όπως η ομάδα «Ευρωπαϊκές πόλεις», το Συμβούλιο Ευρωπαϊκών Δήμων και Περιφερειών (CEMR) και το Ευρωπαϊκό Συμβούλιο για Πρόσφυγες και Εξόριστους (ECRE), οι πόλεις Αθήνα, Βερολίνο, Ελσίνκι, Βαρκελώνη, και τα κράτη μέλη Πορτογαλία, Ιταλία, Ελλάδα και Δανία.

Η Ολλανδία επίσης συντονίζει ένα πιλοτικό πρόγραμμα για την ποιότητα του αέρα για να παρέχει συγκεκριμένη βοήθεια στις πόλεις μελετώντας τις επιπτώσεις της ατμοσφαιρικής ρύπανσης στις αστικές περιοχές και καταρτίζοντας κατευθυντήριες γραμμές για τις βέλτιστες πρακτικές όσον αφορά την εφαρμογή της πολιτικής. Επιπλέον, θα βελτιώσει την ικανότητα των πόλεων να εφαρμόζουν τους περιβαλλοντικούς κανονισμούς σχετικά με την ποιότητα του αέρα και να αποκτήσουν πρόσβαση στις διαθέσιμες χρηματοδοτήσεις τόσο σε εθνικό επίπεδο όσο και σε επίπεδο ΕΕ.

Άλλες πιλοτικές πρωτοβουλίες περιλαμβάνουν ένα πρόγραμμα για την ανάπτυξη προσιτών λύσεων στέγασης υψηλής ποιότητας που συντονίζεται από τη Σλοβακία, καθώς και μια πρωτοβουλία για την αντιμετώπιση της πρόκλησης της φτώχειας στις αστικές περιοχές, με την ανάπτυξη υποβαθμισμένων συνοικιών και την κοινωνικο-οικονομική ένταξη των κατοίκων, η οποία εποπτεύεται από κοινού από το Βέλγιο και τη Γαλλία.

Κάθε ένα από αυτά τα έργα προϋποθέτει τη συνεργασία μεταξύ εμπειρογνομώνων από κράτη μέλη, την Ευρωπαϊκή Επιτροπή, πόλεις, ΜΚΟ και άλλους ενδιαφερόμενους φορείς, οι οποίοι είναι όλοι ισότιμοι εταίροι με την ελευθερία να αποφασίζουν για το ατομικό τους επίπεδο συμμετοχής.

Νέος τρόπος εργασίας

Όπως εξηγεί η Επίτροπος Crețu: «Πρόκειται για μια πραγματικά πολυεπίπεδη διακυβέρνηση: το αστικό θεματολόγιο για την ΕΕ δεν καθοδηγείται από την ΕΕ (κοινοτική προσέγγιση), δεν καθοδηγείται από τα κράτη μέλη (διακυβερνητική προσέγγιση), δεν καθοδηγείται από τις πόλεις και δεν καθοδηγείται από τα ενδιαφερόμενα μέρη. Πρόκειται για έναν νέο τρόπο εργασίας.»

Στην πραγματικότητα, το αστικό θεματολόγιο αποτελεί μια μέθοδο πιο άμεσης αντιμετώπισης των αστικών ζητημάτων, προκειμένου διαφορετικές οργανώσεις και ενδιαφερόμενα μέρη να συνεργαστούν στενότερα με τις πόλεις και, στη συνέχεια, να ζητηθούν περισσότερα από τις πόλεις όσον αφορά την επίλυση διάφορων προβλημάτων. Η προσέγγιση αυτή εν τέλει

Η ΧΡΗΜΑΤΟΔΟΤΗΣΗ ΓΙΑ ΤΙΣ ΠΟΛΕΙΣ ΣΤΟ ΠΛΑΙΣΙΟ ΤΩΝ ΕΥΡΩΠΑΪΚΩΝ ΔΙΑΡΘΡΩΤΙΚΩΝ ΚΑΙ ΕΠΕΝΔΥΤΙΚΩΝ ΤΑΜΕΙΩΝ (ΤΑΜΕΙΑ ESI)

Κατά την περίοδο χρηματοδότησης 2014-2020, οι επενδύσεις των ΕΔΕΤ στοχεύουν άμεσα τις αστικές περιοχές, προκειμένου να δημιουργήσουν καλύτερες ευκαιρίες όσον αφορά τη βιώσιμη αστική κινητικότητα, τη φυσική, οικονομική και κοινωνική ανάπτυξη των υποβαθμισμένων κοινοτήτων, καθώς και να ενισχύσουν τις υποδομές έρευνας και καινοτομίας:

ΕΚΤ:

EUR 1,5 δισεκατομμύριο διατέθηκαν για τη βιώσιμη αστική ανάπτυξη

URBACT:

EUR 96 εκατομμύρια για την ολοκληρωμένη αστική ανάπτυξη

Αστικές καινοτόμες δράσεις:

EUR 370 εκατομμύρια

Interreg Ευρώπη:

EUR 425 εκατομμύρια, με ένα σημαντικό ποσό για τις πόλεις

ESPN:

EUR 49 εκατομμύρια, ένα μέρος των οποίων προορίζεται για αστικές μελέτες



« Η δέσμευσή μας να αναπτύξουμε ένα αστικό θεματολόγιο αποδεικνύει ότι τα αστικά ζητήματα έχουν προτεραιότητα στην ατζέντα μας »

Cotina Crețu, Ευρωπαϊκά Επίτροπος
για την Περιφερειακή Πολιτική

^ Άμστερνταμ, Κάτω Χώρες

θα έχει σημαντικό αντίκτυπο στην αστική ανάπτυξη και θα παρέχει απτά αποτελέσματα για τους πολίτες.

Οι αστικές αρχές βρίσκονται φυσικά στο επίκεντρο του θεματολογίου. Αποτελούν συνήθως το επίπεδο διακυβέρνησης που βρίσκεται πλησιέστερα στους πολίτες, το πρώτο σημείο επαφής για τους ανθρώπους με τη δημόσια διοίκηση σχετικά με πολλά διαφορετικά θέματα, και τους δημόσιους φορείς με τους οποίους οι πολίτες έχουν περισσότερη αλληλεπίδραση σε τακτική βάση.

Παρά το γεγονός ότι η ΕΕ δεν διαθέτει ρητή αρμοδιότητα για την αστική πολιτική, πολλές πολιτικές της ΕΕ εφαρμόζονται στις πόλεις, από τις πόλεις. Για παράδειγμα, το επενδυτικό σχέδιο της Ευρωπαϊκής Επιτροπής για την Ευρώπη, το οποίο έχει ως στόχο να κινητοποιήσει επενδύσεις ύψους EUR 315 δισεκατομμύρια σε διάστημα τριών ετών προκειμένου να στηρίξει την πραγματική οικονομία, έχει μια σημαντική αστική διάσταση. Από τις 10 προτεραιότητές του, επτά είναι στενά συνδεδεμένες με τις αστικές περιοχές, από τη βελτίωση της κινητικότητας των πολιτών και την ανάπτυξη των ενεργειακών υποδομών μέχρι τη στήριξη των μικρομεσαίων επιχειρήσεων, την τόνωση της δημιουργίας θέσεων εργασίας και την ενίσχυση της οικονομικής ανάπτυξης.

Συνεπώς, υπάρχει σημαντική ζήτηση για μεγαλύτερη συμμετοχή της ΕΕ στη στήριξη της αστικής ανάπτυξης. Μια δημόσια διαβούλευση που πραγματοποιήθηκε το 2014 έδειξε ότι πολλές πόλεις και ενδιαφερόμενα μέρη θέλουν η Ευρωπαϊκή Επιτροπή να είναι περισσότερο δραστήρια σε τοπικό επίπεδο, προκειμένου να καταστήσει τις πολιτικές της πιο αποτελεσματικές, πιο αποδοτικές και να εφαρμόζονται με χαμηλότερο κόστος. Με τη σειρά της, η προσέγγιση αυτή θα πρέπει να αντικατοπτρίζει τις αρχές της επικουρικότητας και της αναλογικότητας της Επιτροπής, σύμφωνα με τις οποίες η ΕΕ πρέπει να επικεντρώσει τις δράσεις της σε τομείς στους οποίους μπορεί να διαδραματίσει σημαντικό ρόλο.

Κύριοι παράγοντες

Έτσι, η Επιτροπή θα διαδραματίζει κεντρικό ρόλο στην ανάπτυξη του αστικού θεματολογίου για την ΕΕ, παρέχοντας τεχνογνωσία, υλοποιώντας δράσεις και διευκολύνοντας τη διαδικασία. Άλλοι φορείς που εμπλέκονται ως ισότιμοι εταίροι είναι το Ευρωπαϊκό Κοινοβούλιο, η Επιτροπή των Περιφερειών, η Ευρωπαϊκή Οικονομική και Κοινωνική Επιτροπή, κράτη μέλη, πόλεις και πολλοί εμπειρογνώμονες, ΜΚΟ και επιχειρήσεις και όλοι έχουν εκφράσει τη θερμή υποστήριξη τους στο αστικό θεματολόγιο.

Το Σύμφωνο του Άμστερνταμ αναγνωρίζει επίσης ότι η Ευρωπαϊκή Τράπεζα Επενδύσεων διαδραματίζει σημαντικό ρόλο στη χρηματοδότηση των επενδύσεων σε τομείς που καλύπτονται από το αστικό θεματολόγιο. Παρέχει διάφορα είδη χρηματοδότησης στις πόλεις μέσω δανείων, χρηματοπιστωτικών μέσων, χορήγησης επιδοτήσεων και δανείων για αστικές επενδύσεις και παροχής συμβουλών προς κράτη μέλη και πόλεις. Η ΕΤΕπ μπορεί να συμμετέχει στις συμπράξεις του αστικού θεματολογίου και θα συμμετέχει ως παρατηρητής στις συνεδριάσεις προκειμένου να συζητούνται τα αποτελέσματα.

Η ανάγκη για αυτήν την πολυεπίπεδη και συνεργατική προσέγγιση εξηγείται από τον τρόπο με τον οποίο εφαρμόζονται πολλές δημόσιες πολιτικές. Για παράδειγμα, στην περίπτωση της κοινωνικής στέγασης, η ΕΕ θέτει ορισμένους κανόνες, όπως είναι οι κανονισμοί για την ενεργειακή απόδοση των κτιρίων, αλλά τα κράτη μέλη αποφασίζουν σχετικά με τον αριθμό των μονάδων κοινωνικής στέγασης, ενώ άλλοι φορείς μπορούν να παρέχουν χρηματοδότηση και οι πόλεις να κατασκευάζουν τελικά τα σπίτια και να τα παραχωρούν στους κατοίκους. Επομένως, είναι σημαντικό ότι όλα τα ενδιαφερόμενα μέρη, από



^ Κατά τη διάρκεια της συνόδου για το αστικό θεματολόγιο, οι υπουργοί που είναι υπεύθυνοι για την αστική πολιτική υπέγραψαν το Σύμφωνο του Άμστερνταμ.

το επίπεδο της ΕΕ μέχρι το τοπικό επίπεδο, καθώς και οι ίδιοι οι πολίτες, να συμμετέχουν στη διαδικασία.

Σύμφωνα με τη συνεργατική προσέγγιση που βρίσκεται στο επίκεντρο του αστικού θεματολογίου, όλα τα ενδιαφερόμενα μέρη που έχουν κάτι να συνεισφέρουν θα έχουν τη δυνατότητα να το πράξουν, διασφαλίζοντας ότι κανένας δεν αποκλείεται και ότι οι διαδικασίες είναι διαφανείς και προσβάσιμες σε όλους.

Μεγαλύτερος αντίκτυπος με χαμηλότερο κόστος

Η προσέγγιση αυτή συνδέεται στενά με τη δέσμευση της Επιτροπής όσον αφορά τη βελτίωση της νομοθεσίας, μια στρατηγική που αποσκοπεί να διασφαλίσει ότι οι πολιτικές και οι νόμοι της ΕΕ σχεδιάζονται έτσι ώστε να επιτυγχάνουν τους στόχους τους με ελάχιστο κόστος.

Το θεματολόγιο για τη βελτίωση της νομοθεσίας διασφαλίζει ότι οι πολιτικές προετοιμάζονται, εφαρμόζονται και αναθεωρούνται με ανοιχτό, διαφανή τρόπο και είναι ενημερωμένες με τα καλύτερα διαθέσιμα στοιχεία, καθώς και λαμβάνοντας υπόψη τις παρατηρήσεις που υποβάλλονται από ενδιαφερόμενα μέρη. Επιπλέον, η Επιτροπή αξιολογεί τις προβλεπόμενες και πραγματικές επιπτώσεις των πολιτικών, της νομοθεσίας και άλλων σημαντικών μέτρων σε κάθε στάδιο του κύκλου πολιτικής, από τον σχεδιασμό έως την εφαρμογή, την αναθεώρηση και την επακόλουθη επανεξέταση.

Στο πλαίσιο του αστικού θεματολογίου, αυτό σημαίνει ότι τα σχέδια δράσης που σχεδιάστηκαν από τις συμπράξεις

θα επικεντρωθούν σε μια πιο αποτελεσματική και συνεκτική εφαρμογή των υφιστάμενων πολιτικών της ΕΕ στις πόλεις σε διάφορους τομείς, όπως το περιβάλλον, οι μεταφορές και η απασχόληση. Η Επιτροπή θα επικεντρωθεί επίσης στη διευκόλυνση της πρόσβασης σε χρηματοδότηση από την ΕΕ, την προώθηση συνδυασμών κονδυλίων της ΕΕ και την ενίσχυση της ενημέρωσης όσον αφορά τα αστικά ζητήματα, καθώς και την ανταλλαγή βέλτιστων πρακτικών.

Αντανακλώντας αυτήν την προσέγγιση, οι «υπηρεσίες μίας στάσης», με τη μορφή μιας διαδικτυακής πλατφόρμας στον ιστότοπο Euroρα, θα παρέχουν ένα ενιαίο σημείο αναφοράς για πόλεις και ενδιαφερόμενα μέρη, προκειμένου να έχουν πρόσβαση σε πλήρεις, αξιόπιστες και εξειδικευμένες πληροφορίες σχετικά με τις αστικές πρωτοβουλίες της ΕΕ.

Σύμφωνα με την Επίτροπο Crețu: «Μέχρι τώρα, οι πόλεις δεν συμμετείχαν επαρκώς στον σχεδιασμό των πολιτικών μας και δεν κινητοποιούνταν αρκετά για την επίτευξή τους, όπως για παράδειγμα στο θέμα της χρήσης των κονδυλίων της ΕΕ. Χάρη στο αστικό θεματολόγιο για την ΕΕ, αυτό θα αλλάξει. Μπορούμε να κάνουμε τις πολιτικές μας πιο αποτελεσματικές, πιο αποδοτικές και εφαρμόσιμες με χαμηλότερο κόστος.»

«Πρόκειται για μια πραγματικά πολυεπίπεδη διακυβέρνηση. Είναι ένας νέος τρόπος εργασίας»

Corina Crețu, Ευρωπαϊκή Επίτροπος για την Περιφερειακή Πολιτική

ΜΑΘΕΤΕ ΠΕΡΙΣΣΟΤΕΡΑ

<http://urbanagendaforthe.eu/>

<http://urbanagendaforthe.eu/pactofamsterdam/>

Αστικό Θεματολόγιο της ΕΕ: <http://europa.eu/Inc84Rf>

ΤΟ ΑΣΤΙΚΟ ΘΕΜΑΤΟΛΟΓΙΟ ΓΙΑ ΤΗΝ ΕΕ

ΕΡΓΑΖΟΜΑΣΤΕ ΜΑΖΙ ΓΙΑ ΚΑΛΥΤΕΡΕΣ ΠΟΛΕΙΣ



ΣΤΟΧΟΙ



“ Η Επιτροπή θα διαδραματίσει ενεργό ρόλο και θα συνεχίσει να διευκολύνει την εφαρμογή του αστικού θεματολογίου ”

Corina Crețu
Ευρωπαϊκή Επίτροπος για την Περιφερειακή Πολιτική

ΒΑΣΙΚΕΣ ΑΡΧΕΣ

12 ΑΞΙΟΝΕΣ ΠΡΟΤΕΡΑΙΟΤΗΤΑΣ

ΟΙ ΣΥΜΠΡΑΞΕΙΣ ΗΔΗ ΞΕΚΙΝΗΣΑΝ

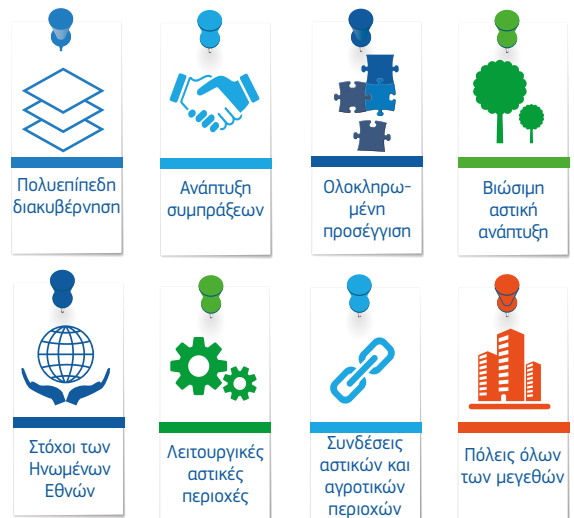

ΧΡΟΝΟΔΙΑΓΡΑΜΜΑ





Βραβεία RegioStars 2016: 23 έργα φτάνουν στον τελικό

Για ακόμη μία φορά, τα φετινά βραβεία RegioStars έχουν φέρει στο προσκήνιο τα πιο σημαντικά περιφερειακά έργα της Ευρώπης. Η κριτική επιτροπή των εμπειρογνομόνων επέλεξε 23 τελικούς υποψηφίους από 14 κράτη μέλη, από συνολικά 104 αιτήσεις που παραλήφθηκαν. Τα βραβεία θα απονεμηθούν στους νικητές στις 11 Οκτωβρίου κατά τη διάρκεια της Ευρωπαϊκής Εβδομάδας των Περιφερειών και των Πόλεων 2016.

ΦΕΤΟΣ, ΟΙ ΔΙΑΧΕΙΡΙΣΤΙΚΕΣ ΑΡΧΕΣ ΜΠΟΡΟΥΣΑΝ ΝΑ ΥΠΟΒΑΛΛΟΥΝ ΕΡΓΑ ΣΕ ΠΕΝΤΕ ΚΑΤΗΓΟΡΙΕΣ ΒΡΑΒΕΙΩΝ:

ΕΞΥΠΝΗ ΑΝΑΠΤΥΞΗ: νέες ευκαιρίες στην παγκόσμια οικονομία

ΒΙΩΣΙΜΗ ΑΝΑΠΤΥΞΗ: κυκλική οικονομία

ΑΝΑΠΤΥΞΗ ΧΩΡΙΣ ΑΠΟΚΛΕΙΣΜΟΥΣ: πλήρης ένταξη – ανάπτυξη κοινοτήτων χωρίς αποκλεισμούς και χωρίς διαχωρισμούς

CITYSTAR: καινοτόμες λύσεις για βιώσιμη αστική ανάπτυξη

ΑΠΟΤΕΛΕΣΜΑΤΙΚΗ ΔΙΑΧΕΙΡΙΣΗ ΤΩΝ

ΚΕΦΑΛΑΙΩΝ: αλλάζοντας τα δεδομένα, αλλάζοντας τη διαχείριση.

ΟΙ ΤΕΛΙΚΟΙ ΥΠΟΨΗΦΙΟΙ

ΕΞΥΠΝΗ ΑΝΑΠΤΥΞΗ

1. **BRIDGE: Περιφέρεια Västra Götaland, Σουηδία (Ευρωπαϊκό Ταμείο Περιφερειακής Ανάπτυξης – ΕΤΠΑ)**

Το πρόγραμμα BRIDGE αναπτύχθηκε για να βοηθήσει τη σουηδική ιατροτεχνολογική βιομηχανία να επεκτείνει την αγορά της διεθνώς. Οι 27 συμμετέχουσες ιατροτεχνολογικές πρωτοβουλίες και νεοφυείς επιχειρήσεις ωφελήθηκαν από την καλύτερη κατανόηση της αγοράς και χάρτη πορείας για την εξερεύνηση νέων αγορών.

<http://www.sahlgrenskasciencepark.se/>

2. **Copenhagen Cleantech Cluster (Συνεργατικός σχηματισμός Cleantech Κοπεγχάγης): Περιφέρεια πρωτεύουσας της Δανίας (ΕΤΠΑ)**

Το έργο Cleantech εστιάζει στη διασφάλιση της έξυπνης ανάπτυξης, της καινοτομίας και της συνεργασίας μεταξύ των δανικών εταιρειών καθαρής τεχνολογίας και των εκπαιδευτικών ιδρυμάτων. Ο συνεργατικός σχηματισμός δημιούργησε 1096 θέσεις εργασίας, υποστήριξε 126 νεοφυείς επιχειρήσεις και έχοντας συγχωνευθεί με τον δανικό συνεργατικό σχηματισμό Lean Energy Cluster, έχει σήμερα πάνω από 170 μέλη.

<http://cleancluster.dk/>

3. **Crossroads (Σταυροδρόμια): Interreg Βελγίου και Κάτω Χωρών (ΕΤΠΑ)**

Το έργο Crossroads προώθησε τη βιώσιμη συνεργασία μεταξύ εταιρειών και ερευνητικών ιδρυμάτων στα σύνορα Βελγίου και Κάτω Χωρών. Οι 150 συμμετέχουσες επιχειρήσεις οργάνωσαν 25 διασυνοριακά έργα καινοτομίας, 13 μελέτες σκοπιμότητας και 40 πειράματα, με αποτέλεσμα την εισαγωγή πολλών νέων προϊόντων και διαδικασιών στην αγορά.

<http://www.crossroadsproject.eu/>

4. InfectoGnostics Research Campus Jena (Ερευνητικό Κέντρο Ιένας InfectoGnostics): Θουριγγία, Γερμανία (ΕΤΠΑ)

Η ικανότητα γρήγορης διάγνωσης και αναγνώρισης των λοιμώξεων μπορεί να σώσει ζωές. Ως αποτέλεσμα της μακροχρόνιας διατομεακής συνεργασίας, τεχνολόγοι και επιστήμονες ανέπτυξαν καινοτόμες, πιο αποτελεσματικές και εμπορεύσιμες διαγνωστικές εξετάσεις κοντά στον ασθενή με τη χρήση της φωτονικής. <http://www.infectognostics.de/>

5. Mapping Basilicata (Χαρτογραφώντας τη Βασιλικάτα): Βασιλικάτα, Ιταλία (ΕΤΠΑ)

Το έργο έθεσε στόχο να τονώσει την οικονομία της περιοχής, ενισχύοντας την παρουσία των τοπικών ΜΜΕ στις διεθνείς αγορές. Αυτό έγινε με την εισαγωγή καινοτόμων διαδικασιών παραγωγής και τον εκσυγχρονισμό της εικόνας ορισμένων βιομηχανικών κλάδων. Πραγματοποιήθηκαν πάνω από 20 εκδηλώσεις, εγκαινιάστηκαν τρία περιφερειακά εμπορικά σήματα και εισήχθησαν περισσότερα από 200 προϊόντα σε ξένες αγορές. <http://www.sviluppobasilicata.it/>

ΒΙΩΣΙΜΗ ΑΝΑΠΤΥΞΗ

1. Brussels Greenbizz: Περιφέρεια Βρυξελλών, Βέλγιο (ΕΤΠΑ)

Αυτό το «φιλικό προς το περιβάλλον εκκολαπτήριο επιχειρήσεων» στηρίζει επιχειρηματικά σχέδια και νεοφυείς επιχειρήσεις παρέχοντας πλήρως εξοπλισμένο χώρο γραφείων, χώρους εργαστηρίων και διοικητικών υπηρεσιών. Τα πρώτα αποτελέσματα είναι ενθαρρυντικά και μέσα σε τρία με τέσσερα χρόνια, η πληρότητα αναμένεται να ανέλθει στο 90%, δημιουργώντας σύμφωνα με εκτιμήσεις 200 θέσεις εργασίας. <http://www.greenbizz.brussels/en/>

2. Centro Bio: Βιο-βιομηχανίες, βιο-διυλιστήρια και βιο-προϊόντα: Τσέντρο, Πορτογαλία (ΕΤΠΑ)

Αυτό το κέντρο καινοτομίας βοηθά τις αγροτικές περιοχές να εξαρτώνται λιγότερο από την ενέργεια και τις πρώτες ύλες μέσω της συνεργασίας σε καινοτόμα προϊόντα και τεχνολογίες που βασίζονται στην κυκλική οικονομία. Το έργο έχει ήδη συμβάλει στη δημιουργία 24 υπο-έργων έρευνας και ανάπτυξης και επέβλεψε τη δημιουργία τεσσάρων εκμεταλλεύσιμων υπο-προϊόντων, έξι νεοφυών επιχειρήσεων και επακόλουθων επενδύσεων ύψους EUR 125 εκατομμυρίων. <http://www.blc3.pt/>

3. Circular Ocean (Interreg, Ηνωμένο Βασίλειο/ Ιρλανδία/Γροιλανδία/Νορβηγία (ΕΤΠΑ)

Αυτό το έργο βρίσκει λύσεις για την επαναχρησιμοποίηση των θαλάσσιων αποβλήτων, όπως απορριφθέντα δίχτυα και σχοινιά. Μέσα από τις δράσεις του, το έργο προωθεί την οικολογική καινοτομία, διεγείρει την αποτελεσματική και περιβαλλοντικά υπεύθυνη επιχειρηματικότητα, μειώνοντας παράλληλα τα επίπεδα των θαλάσσιων απορριμμάτων. Στις πιθανές νέες χρήσεις

των απορριφθέντων υλικών περιλαμβάνονται το οπλισμένο σκυρόδεμα, τα τούβλα και τα μονωτικά οροφής.

<http://www.circularocean.eu/>

4. Ένωση δήμων για την κατασκευή εγκατάστασης για τη διαχείριση αποβλήτων για ειδικούς σκοπούς: Περιφέρεια Λουμπέσκι, Πολωνία (ΕΤΠΑ)

Το έργο χρηματοδότησε μια νέα εγκατάσταση διαχείρισης αποβλήτων με τεχνολογία που επιτρέπει τη συλλογή όλων των δημοτικών αποβλήτων, καθώς και την ξεχωριστή επεξεργασία των συσκευασιών, των οργανικών αποβλήτων, των ερμάτων, των επικίνδυνων και των ανόργανων αποβλήτων. Οι βελτιώσεις αυτές θα ωφελήσουν το περιβάλλον και την υγεία των πολιτών. <http://www.proekob.pl/>

5. Καινοτόμες τεχνολογίες επεξεργασίας των αποβλήτων από την παραγωγή οίνου: Ζάγκρεμπ και κομητεία της Ίστρια, Κροατία (ΕΤΠΑ)

Η συνεργασία μεταξύ των επιστημόνων, των ερευνητών και των ΜΜΕ στον τομέα της οινοπαραγωγής οδήγησε σε νέες και οικολογικά αποδεκτές τεχνολογίες για την αξιοποίηση των οργανικών αποβλήτων από την παραγωγή οίνου, μειώνοντας σημαντικά τις περιβαλλοντικές επιπτώσεις της βιομηχανίας. http://www.pbf.unizg.hr/en/departments/department_of_food_engineering/laboratory_for_technology_of_fruits_and_vegetables_preservation_and_processing/

>



^ Η επίτροπος Cretu στην τελετή των βραβείων RegioStars 2015

ΑΝΑΠΤΥΞΗ ΧΩΡΙΣ ΑΠΟΚΛΕΙΣΜΟΥΣ

1. Academy of Social Economy (Ακαδημία της Κοινωνικής Οικονομίας): Περιφέρεια Μαλοπόλσκε, Πολωνία (Ευρωπαϊκό Κοινωνικό Ταμείο – ΕΚΤ)

Το έργο συνέδεσε ανθρώπους που αντιμετωπίζουν δύσκολες καταστάσεις, όπως ανέργους, άτομα με ειδικές ανάγκες, πρόσφυγες, ψυχικά ασθενείς και χρήστες ουσιών, με οργανώσεις που τους βοήθησαν να επανενταχθούν στην κοινωνία. Πάνω από 1700 άτομα ωφελήθηκαν, καθώς και 245 φορείς της κοινωνικής οικονομίας και 203 φορείς υπηρεσιών.

<http://www.rops.krakow.pl/>

2. Diversity for kids (Διαφορετικότητα για παιδιά): Interreg, Τιρόλο/Άλτο Άντιγκε/Τρεντίνο, Αυστρία και Ιταλία (ΕΤΠΑ)

Οι ψυχαγωγικές δραστηριότητες στις οποίες συμμετείχαν περίπου 1800 παιδιά και 100 δάσκαλοι στην Αυστρία και την Ιταλία σχεδιάστηκαν για να αυξήσουν την ευαισθητοποίηση όσον αφορά ζητήματα πολιτισμού. Εκτός από σημαντικές βελτιώσεις στην τάξη, το πρόγραμμα ενίσχυσε επίσης τις δεξιότητες των εκπαιδευτικών στην προώθηση του διαλόγου και της αποφυγής των διακρίσεων.

<http://www.diversity4kids.eu/de/>

3. Euregio Barrierefrei: Interreg, Αυστρία και Γερμανία (ΕΤΠΑ)

Ο στόχος ήταν να αυξηθεί η ευαισθητοποίηση όσον αφορά τις ανάγκες προσβασιμότητας των ατόμων με νοητική αναπηρία, μέσω πρωτοβουλιών για τον προσβάσιμο τουρισμό. Δημιουργήθηκε μια διαδικτυακή πλατφόρμα για την προώθηση του κατάλληλου καταλύματος διακοπών-90 τουριστικές εγκαταστάσεις επανεξετάστηκαν και καταγράφηκαν και οι περισσότερες τουριστικές ενώσεις της ΕΕ πλέον συνδέονται με την πύλη Barrierefrei.

<http://clw-traunreut.de/>

4. Vives Emplea – συγκρότηση ομάδων για την κοινωνική και εργασιακή ένταξη: εθνικό έργο, Ισπανία (ΕΚΤ)

Αυτό το πρόγραμμα βοηθά τους ανέργους να βελτιώσουν τις κοινωνικές και εργασιακές τους δεξιότητες, μέσα από ομαδικές συνεδρίες, καθοδήγηση και ευκαιρίες δικτύωσης. Από τον Απρίλιο του 2014, έχουν αναπτυχθεί 44 έργα προσελκύοντας 1325 συμμετέχοντες, εκ των οποίων το 54% βρήκε θέση εργασίας και το 29% ξεκίνησε σπουδές.

<https://www.accioncontraelhambre.org/es>

CITYSTAR

1. Abattoir: Foodmet με αγρόκτημα στην πόλη (και παραγωγή): Περιφέρεια Βρυξελλών, Βέλγιο (ΕΤΠΑ)

Οι σημαντικές εγκαταστάσεις σφαγείων των Βρυξελλών έχει μετατραπεί σε μια σύγχρονη αγορά τροφίμων που στεγάζει περίπου 50 καταστήματα και παρέχει 150 θέσεις εργασίας. Το έργο έχει στόχο την ανάπτυξη νέων οικονομικών δραστηριοτήτων που συνδέονται με την τροφική αλυσίδα, συμπεριλαμβανομένου ενός λαχανόκηπου σε ταράτσα και θερμοκηπίων.

<http://www.abattoir.be/en/eu-regiostars-awards>

2. Alley of change (Ποδηλατόδρομοι αλλαγής): Βόρεια Ρηνανία-Βεστφαλία, Γερμανία (ΕΤΠΑ)

Ένας νέος φιλικός προς το περιβάλλον ποδηλατόδρομος έχει βελτιώσει τις μεταφορές με χαμηλές εκπομπές διοξειδίου του άνθρακα σε αυτήν την παραδοσιακά βιομηχανική περιοχή. Αρκετά έργα κοινωνικής ένταξης και οικονομικής ανάπτυξης που υλοποιήθηκαν γύρω από τον ποδηλατόδρομο έχουν συμβάλει στη δημιουργία 2000 θέσεων εργασίας στην περιοχή που έχει μετατραπεί τώρα σε μια ζωντανή μητροπολιτική περιοχή.

<https://www.herten.de/kultur-und-freizeit/naherholung-erholung-im-gruenen/radfahren-in-herten/zichenbahntrasse-allee-des-wandels.html>

3. Intelligent transport system (Έξυπνο σύστημα μεταφορών): Βρότσλαβ, Πολωνία (ΕΤΠΑ)

Οι χρόνοι μετακίνησης στην πόλη του Βρότσλαβ έχουν μειωθεί και η κίνηση έχει βελτιωθεί χάρη στο καινοτόμο σύστημα μεταφορών της πόλης. Για την παρακολούθηση της κυκλοφορίας και προκειμένου να γίνεται παρέμβαση όταν είναι απαραίτητο, το σύστημα χρησιμοποιεί κάμερες, αισθητήρες και ένα πολύπλοκο λογισμικό επικοινωνίας για τη συλλογή και τη μετάδοση πληροφοριών σε έναν επιχειρησιακό κόμβο, ο οποίος απασχολεί σήμερα πάνω από 70 άτομα.

<http://its.wroc.pl/>

4. Ανάπτυξη της περιοχής κάτω πόλης του Gdańsk: Pomorskie Voivodeship, Πολωνία (ΕΤΠΑ)

Οι επενδύσεις σε έργα υποδομής και κοινωνικού ιστού, καθώς και οι κοινωνικές και πολιτιστικές δραστηριότητες στοχεύουν στην καταπολέμηση του κοινωνικού αποκλεισμού, ιδίως για τις μη προνομιούχες οικογένειες. Μια μεγάλη περιοχή έχει ανακαινιστεί, 33 εγκαταστάσεις έχουν ανακαινιστεί, και περίπου 9500 άτομα συμμετείχαν σε 210 προγράμματα ένταξης. Επιπλέον, πέντε νέες θέσεις εργασίας έχουν δημιουργηθεί στον παιδικό σταθμό της πόλης. <http://bit.ly/2be10Mm>

RegioStars Awards



^ Η Επίτροπος Crețu και ο πρόεδρος της κριτικής επιτροπής και βουλευτής του Ευρωπαϊκού Κοινοβουλίου Lambert Van Nistelrooij στην εκδήλωση για τον τύπο των βραβείων RegioStars 2015

5. Το αστικό κέντρο διανομής της πόλης του Σαρλερουά: Βαλονία, Βέλγιο (ΕΤΠΑ)

Η κατασκευή ενός κέντρου διανομής εκτός της πόλης έχει μειώσει την κυκλοφοριακή συμφόρηση στα στενά δρομάκια εντός της πόλης, ενισχύοντας την κινητικότητα και την ποιότητα του αέρα. Μέχρι το 2020, το έργο αναμένεται να μειώσει τις επιβλαβείς εκπομπές CO₂ κατά 38% και να δημιουργήσει 20 θέσεις εργασίας.

<http://www.charleroi.be/le-centre-distribution-urbaine-attend-ses-premiers-colis>

ΑΠΟΤΕΛΕΣΜΑΤΙΚΗ ΔΙΑΧΕΙΡΙΣΗ

1. European social sound (Ευρωπαϊκός κοινωνικός ήχος): Ούμπρια, Ιταλία (ΕΚΤ)

Ένας διαγωνισμός για ανερχόμενα μουσικά συγκροτήματα χρησιμοποιήθηκε για να ενημερώσει τους νέους, με έναν δυναμικό και αποτελεσματικό τρόπο, σχετικά με τις ευκαιρίες που παρέχονται από τη χρηματοδότηση της ΕΕ. Χρησιμοποιώντας εικόνες, βίντεο με προσωπικές εμπειρίες ατόμων, αφήγηση ιστοριών και ένα κουίζ, η περιφερειακή διοίκηση ήρθε σε επαφή με ένα μεγάλο κοινό νέων ανθρώπων που διασκέδασαν και απέκτησαν γνώσεις από την πρωτοβουλία.

<http://www.regione.umbria.it/home>

2. Ανάπτυξη ενός κόστους ανά μονάδα για την έρευνα και την ανάπτυξη στη Βόρεια Ιρλανδία: Βόρεια Ιρλανδία, Ηνωμένο Βασίλειο (Τεχνική Βοήθεια – ΤΒ)

Το βάρος του λογιστικού ελέγχου που αντιμετωπίζουν οι επιχειρήσεις έρευνας και ανάπτυξης της χώρας υπήρξε ένα σημαντικό αντικίνητρο για τη συμμετοχή τους στις χρηματοδοτούμενες δραστηριότητες μέσω του ΕΤΠΑ. Το νέο κόστος

ανά μονάδα θα επιτρέψει σημαντική εξοικονόμηση των πόρων που δαπανώνται στην τεχνική βοήθεια για τον έλεγχο.

<http://www.jobsandgrowthni.gov.uk/>

3. Ανοικτή πλατφόρμα καινοτομίας στο πλαίσιο RIS3: Λομβαρδία, Ιταλία (ΕΤΠΑ)

Η πλατφόρμα αποτελεί ένα συνεργατικό εργαλείο υποστήριξης ανοικτών οικοσυστημάτων καινοτομίας, επιτρέποντας τον διάλογο μεταξύ του ιδιωτικού και του δημόσιου τομέα της οικονομίας και των ερευνητικών ιδρυμάτων. Μέχρι τον Μάρτιο του 2016, είχαν καταχωρηθεί 3200 χρήστες, είχαν προταθεί 222 ιδέες έργων και είχαν κατατεθεί 435 εκδηλώσεις ενδιαφέροντος σε αυτά τα έργα.

<http://www.openinnovation.regione.lombardia.it/it/home-page>

4. Πρωτοβουλία για τη διαφάνεια Jonvalbiai (Πυγολαμπίδες): Εθνικό έργο, Λιθουανία (ΕΚΤ και ΤΒ)

Για να βελτιωθεί η δημόσια αντίληψη της διαφάνειας όσον αφορά τη χρήση των κονδυλίων της ΕΕ, δημιουργήθηκε ένας ιστότοπος που παρέχει τη δυνατότητα δημοσίευσης των πληροφοριών σχετικά με την οικονομική διαχείριση των έργων που χρηματοδοτούνται από τα ευρωπαϊκά διαρθρωτικά ταμεία. Από τον Σεπτέμβριο του 2014, πάνω από 630 διαχειριστές έργου έχουν υποβάλει στοιχεία έργων τα οποία έχουν προβληθεί σε 35 500 επισκέπτες, αυξάνοντας σημαντικά την αντίληψη της διαφάνειας μεταξύ των πολιτών της ΕΕ.

<http://www.esinvesticijos.lt/>

ΜΑΘΕΤΕ ΠΕΡΙΣΣΟΤΕΡΑ

http://ec.europa.eu/regional_policy/en/regio-stars-awards/



^ Ο Υπουργός Οικονομίας του κρατιδίου του Μεκλεμβούργου-Δυτικής Πομερανίας Harry Glawe (στα αριστερά) και ο Raphaël Goulet από τη ΓΔ Περιφερειακής και Αστικής Πολιτικής της Ευρωπαϊκής Επιτροπής (δεύτερος από αριστερά) επισκέπτονται την εταιρεία EEW Special Pipe Constructions Ltd (κατασκευές ειδικών αγωγών) στη Ρόστοκ

Θετική οικονομική ανάπτυξη μέσω της στήριξης της ΕΕ

Το Μεκλεμβούργο-Δυτική Πομερανία έχει σημειώσει καλή οικονομική πρόοδο χάρη στην Ευρωπαϊκή Ένωση.

Η επιχειρηματική υποδομή του κρατιδίου αναβαθμίζεται με κονδύλια της ΕΕ και το Μεκλεμβούργο-Δυτική Πομερανία διαφημίζεται καλύτερα ως επιχειρηματική περιοχή και τουριστικός προορισμός. Ομοίως στηρίζονται επίσης οι επιχειρήσεις που επενδύουν στη δημιουργία και τη διασφάλιση θέσεων εργασίας, την ολοκληρωμένη βιώσιμη αστική ανάπτυξη, τα έργα υγιούς οικονομίας, καθώς και στην έρευνα, την ανάπτυξη και την καινοτομία. Οι μόνιμοι κάτοικοι, καθώς και οι επισκέπτες στο ομόσπονδο κρατίδιό μας μπορούν να το βιώσουν αυτό ενεργά. Οι καλά σχεδιασμένοι ποδηλατοδρόμοι, τα όμορφα λιμάνια, οι όμορφοι ζωολογικοί κήποι και οι τουριστικές εγκαταστάσεις γίνονται όλο και πιο δημοφιλείς. Το 2015 σημειώθηκε ρεκόρ επισκεπτών με 29,5 εκατομμύρια διανυκτερεύσεις.

Σε γενικές γραμμές, οι οικονομικές συνθήκες έχουν βελτιωθεί σημαντικά: άνοιξαν επιχειρηματικά πάρκα, οι εταιρείες μεταγκαθίστανται εδώ και άλλες επεκτείνονται, καθώς και μια εξαιρετικά καλά αναπτυγμένη υποδομή, ενώ χωρίς την υποστήριξη της ΕΕ τέτοια έργα δύσκολα θα είχαν πραγματοποιηθεί. Υπάρχει μεγάλη ποικιλία ευρωπαϊκής χρηματοδότησης στο Μεκλεμβούργο-Δυτική Πομερανία.



Κατά την περίοδο χρηματοδότησης 2014-2020 της ΕΕ, αυτή η περιοχή πρόκειται να λάβει περίπου EUR 968 εκατομμύρια από το Ευρωπαϊκό Ταμείο Περιφερειακής Ανάπτυξης (ΕΤΠΑ). Το Υπουργείο Οικονομικών εστιάζει στη χρηματοδότηση για την έρευνα, την ανάπτυξη και την καινοτομία. Από τώρα έως το 2020, θα επενδύσουμε EUR 168 εκατομμύρια από το ΕΤΠΑ σε αυτό.

Έμφαση δίνεται κατά κύριο λόγο στην ενίσχυση της συνεργασίας μεταξύ της οικονομίας και της επιστήμης, δηλαδή στη λεγόμενη συνεργατική έρευνα. Χρειαζόμαστε περισσότερο εμπορεύσιμα προϊόντα που μπορούν να ερευνηθούν, να αναπτυχθούν και να παραχθούν στο Μεκλεμβούργο-Δυτική Πομερανία, αυξάνοντας έτσι τη δημιουργία βιώσιμης αξίας. Δημιουργούνται περισσότερες θέσεις εργασίας που βασίζονται στη γνώση στην πρωτογενή αγορά εργασίας. Βλέπω καλές ευκαιρίες για την περαιτέρω αύξηση της δημιουργίας αξίας ιδιαίτερα στις συνέργειες μεταξύ της καινοτομίας και της ενίσχυσης των επενδύσεων.

Αποτελούμε όλοι ένα ζωντανό κομμάτι της Ευρώπης. Η κοινότητα των κρατών συμβάλλει επίσης καθοριστικά στην ενίσχυση της ποιότητας της εργασίας και της ζωής στις χώρες μας. Τα είκοσι πέντε χρόνια της οικονομικής ανάπτυξης στο Μεκλεμβούργο-Δυτική Πομερανία είναι στενά συνδεδεμένα με τη συμβολή των ευρωπαϊκών διαρθρωτικών ταμείων. Κατά την τρέχουσα περίοδο χρηματοδότησης της ΕΕ, έχουμε δημιουργήσει

τις προϋποθέσεις για την περαιτέρω βιώσιμη ανάπτυξη στο κρατίδιό μας. Εδώ εστιάζουμε στο να προχωρήσουμε με τη γεφύρωση του οικονομικού χάσματος. Θέλουμε να διευρύνουμε την οικονομική βάση του κρατιδίου μας και να βελτιώσουμε τις γενικές συνθήκες για αύξηση της απασχόλησης.

Πολλά έχουν γίνει εδώ. Ελάτε να μας γνωρίσετε, είτε σε περίοδο διακοπών είτε ως πιθανός επενδυτής. Αξιοποιήστε πλήρως τις δυνατότητες που προσφέρονται με την υποστήριξη της ΕΕ. Εμείς θα σας προσφέρουμε ένα θερμό καλωσόρισμα στο Μεκλεμβούργο-Δυτική Πομερανία

HARRY GLAWE

Υπουργός Οικονομίας, Κατασκευών και Τουρισμού του κρατιδίου του Μεκλεμβούργου-Δυτικής Πομερανίας

Άλλα αξιοσημείωτα έργα που χρηματοδοτήθηκαν από το ΕΤΠΑ και το ΕΚΤ κατά την περίοδο 2007-2013 περιλαμβάνουν τα εξής:

- **ThermSelect**, Ρόστοκ: Η MME παράγει ένα πρόγραμμα θέρμανσης και ενέργειας που διαθέτει υψηλής απόδοσης και αποτελεσματική ανανεώσιμη ενέργεια για εταιρικά κτίρια, γραφεία και σπίτια. Το βασικό στοιχείο του φιλικού προς το περιβάλλον και βιώσιμου έξυπνου συστήματος είναι μια υβριδική αντλία θερμότητας που συνδυάζει αεροθερμική και γεωθερμική ενέργεια που υποστηρίζονται από ένα ηλιακό θερμικό σύστημα.
- **Schwerin**, Ρόστοκ: Η **Human Med AG** σε συνεργασία με το **Πανεπιστήμιο του Ρόστοκ** ανέπτυξαν ένα μικρό, εύκολο στη χρήση κινητό ιατρικό εργαλείο για την εξαγωγή λιπαρών ιστών για τη δερματολογία και την αναγεννητική ιατρική. Η συσκευή θα χρησιμοποιηθεί στη θεραπεία χρόνιων τραυμάτων και στην επανορθωτική χειρουργική.
- **Ενεργειακό χωριό**, Μπόλεβικ: Το τοπικό δίκτυο θέρμανσης παρέχει την αποκεντρωμένη αυτο-παραγωγή θερμότητα και ηλεκτρική ενέργεια για χρήση από την κοινότητα. Δύο μονάδες συμπαραγωγής βιομάζας χρησιμοποιούν πρώτη ύλη που προέρχεται από την περιφέρεια για την παραγωγή ενέργειας η οποία διανέμεται μέσω του τοπικού δικτύου θέρμανσης.
- **Σχολείο Plus Energy**, Ρόστοκ: Σε αυτό το ευρωπαϊκό σχολείο και συγκρότημα τριτοβάθμιας εκπαίδευσης για χαρισματικούς μαθητές χρηματοδοτείται εκτεταμένη ενεργειακή και κτιριακή ανακαίνιση. Οι καινοτόμες λύσεις ενεργειακής μηχανικής που βασίζονται σε μια φωτοβολταϊκή εγκατάσταση και μικρές ανεμογεννήτριες θα παράγουν τις ενεργειακές απαιτήσεις του κτιρίου.
- **Ποταμός Βάρνο**, Ρόστοκ: Η όχθη του ποταμού βρίσκεται υπό ανακατασκευή για να αντιμετωπιστεί η κυκλοφοριακή

συμφόρηση από το κέντρο της πόλης προς τα νοτιοανατολικά προάστια, ενώ οι βελτιώσεις στην περιοχή Alter Warnowarm θα περιλαμβάνουν ενισχύσεις στις παρόχθιες περιοχές και μια ζώνη πρασίνου. ■

ΜΑΘΕΤΕ ΠΕΡΙΣΣΟΤΕΡΑ

<http://www.mecklenburg-vorpommern.de/startseite/>

ΞΕΠΕΡΝΩΝΤΑΣ ΤΟΝ ΑΝΤΑΓΩΝΙΣΜΟ

Η εταιρεία EEW Special Pipe Constructions GmbH, ο παγκόσμιος ηγέτης της αγοράς των μονών πυλώνων για ανεμογεννήτριες, συμμετέχει ενεργά σε προγράμματα συνεργασίας με το Κέντρο Εφαρμογών για Μεγάλες Κατασκευές στην Τεχνολογία Παραγωγής Fraunhofer της Γερμανίας, αναπτύσσοντας ελαφρύτερες δομές για την κατασκευή μεγάλων ανεμογεννητριών (παραγωγή έως και 10 μεγαβάτ) για υπεράκτια χρήση. Πρόσφατα, ο Harry Glawe, Υπουργός Εθνικής Οικονομίας, παρουσίασε μια περαιτέρω επιδότηση, ως μέρος της εκστρατείας «Europe in My Region» (Ευρώπη στην περιφέρειά μου) για ένα νέο έργο συνεργασίας με την EEW SPC και το Κέντρο Fraunhofer για την ανάπτυξη μιας καινοτόμου διαδικασίας για τον συνδυασμό πλάκων με τοιχώματα μεγάλου πάχους.

<http://www.eewspc.com/>

ΥΓΙΕΙΣ ΠΡΟΟΠΤΙΚΕΣ ΓΙΑ ΤΟ ΚΕΝΤΡΟ ΑΡΙΣΤΕΙΑΣ

Η Cortronik αναπτύσσει και παράγει αγγειακές ενδοαυλικές προθέσεις, δηλαδή ιατρικά στηρίγματα αγγείων που προορίζονται για το καρδιαγγειακό σύστημα. Η εταιρεία απασχολεί πάνω από 200 υπαλλήλους και κατασκευάζει μισό εκατομμύριο αγγειακών ενδοαυλικών προθέσεων ετησίως. Επωφελείται κυρίως από τη συνεργατική έρευνα με το Ινστιτούτο Τεχνολογίας Εμφυτευμάτων και Βιο-υλικών, Επιχειρησιακό Κέντρο Ιατρικής Τεχνολογίας στο Μεκλεμβούργο-Δυτική Πομερανία και τα πανεπιστήμια στο Ρόστοκ και Γκράιφσβαλντ. Μαζί με τους συνεργάτες του, αποτελεί επιτυχημένο παράδειγμα μιας βιώσιμης αλυσίδας αξίας, με την έρευνα, την ανάπτυξη και την παραγωγή να πραγματοποιούνται εξ ολοκλήρου στην περιοχή Βαρνεμούντε.

<http://www.cortronik.com/de/>

Αναπτύσσοντας την κυκλική οικονομία

ΟΙΚΟΔΟΜΩΝΤΑΣ ΕΝΑ ΙΣΧΥΡΟΤΕΡΟ, ΟΙΚΟΛΟΓΙΚΟΤΕΡΟ ΚΑΙ ΒΙΩΣΙΜΟΤΕΡΟ ΜΕΛΛΟΝ

Ο στόχος της κυκλικής οικονομίας είναι «να κλείσει ο κύκλος» στους κύκλους ζωής του προϊόντος, κρατώντας όσο το δυνατόν περισσότερους πόρους στην οικονομία, μειώνοντας έτσι τα απόβλητα και προωθώντας την βιωσιμότητα. Καθώς η Ευρωπαϊκή Επιτροπή παρουσιάζει μια δέσμη μέτρων για την ανάπτυξη της κυκλικής οικονομίας, το *Raportama* αποκαλύπτει με ποιο τρόπο η χρηματοδότηση της πολιτικής συνοχής μπορεί να στηρίξει τους στόχους της.

Για να λειτουργήσει η κυκλική οικονομία, η αξία των προϊόντων, των υλικών και των πόρων πρέπει να παραμείνει χρήσιμη για όσο το δυνατόν περισσότερο. Ο στόχος είναι η μεταμόρφωση της οικονομίας έτσι ώστε να μπορεί να είναι ανταγωνιστική και να χρησιμοποιεί αποτελεσματικά τους πόρους.

Η κυκλική οικονομία είναι θετική για τις επιχειρήσεις. Οποιοδήποτε μέτρο για τη μετάβαση προς μια κυκλική οικονομία θα μπορούσε αποφέρει τεράστια κέρδη προστατεύοντάς τις από την έλλειψη πόρων και τις μεγάλες διακυμάνσεις τιμών των περιορισμένων βασικών προϊόντων. Επιπλέον, η κυκλική οικονομία απαιτεί μια καινοτόμο προσέγγιση όσον αφορά την παραγωγή και την κατανάλωση που προσφέρει σε έναν ενημερωμένο επιχειρηματία σημαντικές ευκαιρίες.



Τον Δεκέμβριο του 2015, η Ευρωπαϊκή Επιτροπή ενέκρινε μια δέσμη μέτρων για την κυκλική οικονομία με σκοπό την ενίσχυση της ανταγωνιστικότητας, τη δημιουργία θέσεων εργασίας και τη δημιουργία βιώσιμης ανάπτυξης. Η δέσμη μέτρων περιλαμβάνει μέτρα για να βοηθήσει τις επιχειρήσεις, τις δημόσιες αρχές και τους καταναλωτές να κάνουν τη μετάβαση σε μια κυκλική οικονομία.

ΘΑΜΜΕΝΟΣ ΘΗΣΑΥΡΟΣ

Το έργο *Closing the Circle - CtC* (Κλείνοντας τον Κύκλο) έχει στόχο την εξόρυξη των δευτερογενών πρώτων υλών και τη δημιουργία πράσινης ενέργειας σε 130 εκτάρια χώρου υγειονομικής ταφής στο ανατολικό Βέλγιο. Ο χώρος στην περιοχή *Houthalen-Helchteren* είναι γεμάτος με 16 εκατομμύρια τόνους αστικών και βιομηχανικών αποβλήτων, από τα οποία ανακτώνται σκωρία, χάλυβας, χαλκός και άλλα μέταλλα για να χρησιμοποιηθούν ξανά. Επιπλέον, καύσιμο υλικό μετατρέπεται σε ενέργεια μέσω της εφαρμογής της τεχνολογίας πλάσματος υψηλής θερμοκρασίας. Αυτή η καινοτομία έχει τη δυνατότητα να παράγει αρκετή ενέργεια για μέχρι 200 000 οικογένειες για 20 χρόνια. Όταν θα έχουν εξορυχθεί και επαναχρησιμοποιηθεί όλα τα απόβλητα, η περιοχή θα μετατραπεί σε έναν βιώσιμο βιότοπο.

Το έργο *CtC* άνοιξε τον δρόμο για το έργο *New-Mine* στο πλαίσιο του προγράμματος «Ορίζοντας 2020» το οποίο θεσπίζει ένα δίκτυο κατάρτισης της ΕΕ που αναζητά τρόπους για την ανάκτηση πόρων από χώρους υγειονομικής ταφής.

Περισσότερα για λιγότερα

Ο στόχος είναι να εξάγεται η μέγιστη αξία και χρήση από τις πρώτες ύλες, τα προϊόντα και τα απόβλητα. Στη συνέχεια, αυτό θα προσφέρει σε αντάλλαγμα εξοικονόμηση στη χρήση ενέργειας και μείωση των εκπομπών αερίων του θερμοκηπίου, τα οποία αποτελούν και τα δύο προτεραιότητες της ΕΕ. Έτσι, η κυκλική οικονομία προωθεί την πρόληψη της συσσώρευσης αποβλήτων και τονίζει την ανάγκη για περισσότερη ανακύκλωση και επαναχρησιμοποίηση, μειώνοντας παράλληλα τις εργασίες υγειονομικής ταφής και αποτέφρωσης.



↗ Το Περιφερειακό Κέντρο Διαχείρισης Αποβλήτων της Λιουμπλιάνας βελτιώνει τη διαδικασία ανακύκλωσης και βοηθά να γίνει η συλλογή αποβλήτων περισσότερο βιώσιμη

Η πολιτική συνοχής της ΕΕ μπορεί να διαδραματίσει κεντρικό ρόλο στο να γίνει η κυκλική οικονομία πραγματικότητα. Για την περίοδο 2014-2020, ένα σημαντικό ποσό της χρηματοδότησης έχει προβλεφθεί για την υποστήριξη της διαχείρισης των αποβλήτων, της καινοτομίας, της αποδοτικότητας των πόρων, της ανταγωνιστικότητας των ΜΜΕ και των επενδύσεων σε χαμηλές εκπομπές άνθρακα, τα οποία διαδραματίζουν όλα σημαντικό ρόλο στην οικοδόμηση της κυκλικής οικονομίας.

Συνολικά, περίπου EUR 150 δισεκατομμύρια για τη χρηματοδότηση της πολιτικής συνοχής μπορούν να αξιοποιηθούν για να δημιουργήσουν ένα βιώσιμο και φιλικό προς το περιβάλλον οικονομικό μέλλον. Οι πόροι αυτοί θα συμπληρωθούν από άλλες πηγές χρηματοδότησης της ΕΕ από προγράμματα όπως «Ορίζοντας 2020», LIFE και COSME. Επιπλέον, αυτές οι μεγάλες επενδύσεις θα προσελκύσουν χρηματοδότηση και τεχνογνωσία στον ιδιωτικό τομέα.

Καλύτερη διαχείριση αποβλήτων

Από τους πόρους αυτούς, περίπου EUR 5,5 δισεκατομμύρια έχουν διατεθεί για τη βελτίωση της διαχείρισης των αποβλήτων σε ολόκληρη την Ευρώπη. Ο στόχος είναι να αναπτυχθούν οι επιλογές επεξεργασίας αποβλήτων που επικεντρώνονται στην πρόληψη, την επαναχρησιμοποίηση και την ανακύκλωση των αποβλήτων. Έχουν επίσης διατεθεί χρήματα για τη βελτίωση των υποδομών επεξεργασίας αποβλήτων στις λιγότερο ανεπτυγμένες περιφέρειες της ΕΕ. Συνολικά, οι επενδύσεις αυτές θα πρέπει να παράγουν 5,9 εκατομμύρια επιπλέον τόνους ανακυκλώσιμων αποβλήτων ετησίως.

Η καλύτερη αξιοποίηση των υφιστάμενων αποβλήτων αποτελεί κεντρικό πυλώνα της κυκλικής οικονομίας. Η πολιτική συνοχής προβλέπει περίπου EUR 2,3 δισεκατομμύρια για επενδύσεις σε

Η ΣΛΟΒΕΝΙΑ ΠΡΩΘΕΙ ΤΗ ΒΙΩΣΙΜΟΤΗΤΑ

Η Λιουμπλιάνα, η πρωτεύουσα της Σλοβενίας, έχει αναλάβει μια τεράστια δέσμευση για βιώσιμες πρακτικές διαχείρισης των αποβλήτων, μια αξιοσημείωτη προσπάθεια που συνέβαλε πρόσφατα στην απονομή του τίτλου της Ευρωπαϊκής Πράσινης Πρωτεύουσας 2016 από την Ευρωπαϊκή Επιτροπή. Από την ένταξή της στην ΕΕ, η πόλη έχει μειώσει την ποσότητα των αποβλήτων που στέλνει στους χώρους υγειονομικής ταφής κατά 59%, ενώ επενδύει σε στρατηγικές πρόληψης και επαναχρησιμοποίησης των αποβλήτων. Παράγει σήμερα 41% λιγότερα απορρίμματα ανά κάτοικο από τον ευρωπαϊκό μέσο όρο. Το περιφερειακό κέντρο διαχείρισης αποβλήτων της Λιουμπλιάνας διαδραματίζει βασικό ρόλο σε αυτήν την επιτυχία. Η υπερσύγχρονη εγκατάσταση, η οποία εξυπηρετεί 37 δήμους, διαχωρίζει και επεξεργάζεται όλα τα είδη των αποβλήτων και παράγει βιοαέριο για παραγωγή ηλεκτρικής ενέργειας και τη θέρμανση.

παραγωγικές διαδικασίες που είναι φιλικές προς το περιβάλλον και για την πιο αποτελεσματική χρήση πόρων από ΜΜΕ. Υπάρχει επίσης πρόβλεψη για την υποστήριξη της ανάπτυξης προϊόντων με μεγαλύτερη διάρκεια ζωής, τα οποία μπορούν να επισκευαστούν ή να ανακυκλωθούν εύκολα. Επιπλέον, εμφανίζονται στην αγορά νέα προϊόντα τα οποία είναι κατασκευασμένα από ανακυκλώσιμα και ανακυκλωμένα υλικά. Η συνεχής καινοτομία στον αναπτυσσόμενο τομέα της «αναβαθμιστικής ανακύκλωσης» (upcycling) φαίνεται ότι πρόκειται να λάβει τη στήριξη της πολιτικής συνοχής.

Η χρηματοδότηση υποστηρίζει επίσης βελτιώσεις στον τομέα των υδάτων με EUR 15 δισεκατομμύρια που διατέθηκαν από την πολιτική συνοχής κατά την περίοδο 2014-2020. Οι επενδύσεις μπορούν να χρησιμοποιηθούν για τη βελτίωση της επεξεργασίας των λυμάτων και να βοηθήσουν τις κοινότητες να επεκτείνουν το δίκτυο νερού, για παράδειγμα, χρησιμοποιώντας επεξεργασμένα λύματα για άρδευση πάρκων και καθαρισμό δρόμων. ➤



Η Πολιτική Συνοχής

στηρίζει

ΤΙΣ ΜΜΕ

π.χ. προωθώντας την αποδοτική χρήση των πόρων
33,2 δισεκατομμύρια EUR

ΤΗΝ ΟΙΚΟΝΟΜΙΑ ΧΑΜΗΛΩΝ ΕΚΠΟΜΠΩΝ ΑΝΘΡΑΚΑ

π.χ. αυξάνοντας την ενεργειακή απόδοση
39,7 δισεκατομμύρια EUR



ΤΟ ΠΕΡΙΒΑΛΛΟΝ ΚΑΙ ΤΗΝ ΑΠΟΔΟΤΙΚΟΤΗΤΑ ΤΩΝ ΠΟΡΩΝ

π.χ. προωθώντας την πράσινη ανάπτυξη
35 δισεκατομμύρια EUR

ΤΗ ΔΙΑΧΕΙΡΙΣΗ ΑΠΟΒΛΗΤΩΝ
5,5 δισεκατομμύρια EUR

ΤΗΝ ΕΡΕΥΝΑ ΚΑΙ ΤΗΝ ΚΑΙΝΟΤΟΜΙΑ

π.χ. αναπτύσσοντας καινοτόμες πρακτικές
41,1 δισεκατομμύρια EUR

την Κυκλική Οικονομία

Υποστήριξη της έρευνας και της καινοτομίας

Μέσα από τις στρατηγικές έξυπνης εξειδίκευσης τους, οι περιφέρειες σε όλα τα κράτη μέλη έχουν επιλέξει τομείς προτεραιότητας που μπορούν να τις βοηθήσουν στη μετάβασή τους προς μια κυκλική οικονομία. Οι προτεραιότητες της έρευνας και της καινοτομίας μπορεί να ποικίλουν ανάλογα με τα πλεονεκτήματα κάθε περιφέρειας, αλλά μπορεί να περιλαμβάνουν την ανάπτυξη της βιο-οικονομίας, λαμβάνοντας μέτρα προς την εισαγωγή σύνθετων υλικών ή την αναμόρφωση των διαδικασιών παραγωγής για να γίνουν πιο αποτελεσματικές.

Η Ευρωπαϊκή Επιτροπή υποστηρίζει τις περιφέρειες, μέσω, για παράδειγμα, της πλατφόρμας έξυπνης εξειδίκευσης που παρέχει επαγγελματικές συμβουλές σχετικά με τον σχεδιασμό και την υλοποίηση των στρατηγικών τους για την έρευνα και την καινοτομία για έξυπνη εξειδίκευση. Η πλατφόρμα βοηθά επίσης στη διευκόλυνση της διαπεριφερειακής συνεργασίας σε θέματα που σχετίζονται με την καινοτομία για την κυκλική οικονομία και σε συγκεκριμένους τομείς, όπως ο βιομηχανικός εκσυγχρονισμός.

Καλά διαμορφωμένη στρατηγική

Οι οργανισμοί που ενδιαφέρονται για την εξασφάλιση της χρηματοδότησης της πολιτικής συνοχής πρέπει να αποδείξουν ότι διαθέτουν μια στρατηγική προσέγγιση. Αυτό σημαίνει ότι οι επενδύσεις σε απόβλητα πρέπει να τηρούν τα σχέδια

διαχείρισης αποβλήτων και οι εθνικές και περιφερειακές στρατηγικές για έξυπνη εξειδίκευση θα πρέπει να ενισχύουν τις επενδύσεις στην καινοτομία.

Η Επιτροπή μπορεί να παράσχει τεχνική βοήθεια για τη στήριξη των κρατών μελών, των περιφερειών και των πόλεων, όσο προετοιμάζουν τέτοιες στρατηγικές και τις θέτουν σε εφαρμογή. Διατίθεται επίσης βοήθεια για την ενίσχυση τοπικών και περιφερειακών αρχών προκειμένου να διασφαλιστεί ότι δεν υπάρχουν διοικητικά εμπόδια στην ανάπτυξη της κυκλικής οικονομίας.

ΚΟΙΝΗ ΑΝΤΙΛΗΨΗ

Στο μέλλον, η στήριξη της πολιτικής συνοχής για πλατφόρμες και δίκτυα θα βοηθήσει στην οικοδόμηση μιας πιο βιώσιμης οικονομίας. Στην Ιρλανδία, μια τέτοια πλατφόρμα έχει βοηθήσει τις ΜΜΕ να βελτιώσουν τις πρακτικές διαχείρισης των αποβλήτων τους και να μειώσουν το κόστος αγοράς. Η ανταλλαγή πόρων SMILE προσφέρει μια δωρεάν υπηρεσία στις επιχειρήσεις η οποία τις ενθαρρύνει να ανταλλάξουν διάφορα προϊόντα για να εξοικονομήσουν χρήματα, να μειώσουν την υγειονομική ταφή των αποβλήτων και να αναπτύξουν νέες επιχειρηματικές ευκαιρίες. Τα προϊόντα που τίθενται σε προσφορά μπορεί να είναι σχεδόν οτιδήποτε, από πλεονάζοντα υφάσματα που μπορούν να χρησιμοποιηθούν ως υλικά τέχνης, χειροτεχνίας ή εκπαιδευτικό υλικό για τα παιδιά, μέχρι και ανεπιθύμητα φωτιστικά που διαφορετικά θα απορρίπτονταν σε χώρους υγειονομικής ταφής.

ΔΙΑΧΕΙΡΙΣΗ ΤΩΝ ΑΠΟΒΛΗΤΩΝ ΣΤΗ ΘΑΛΑΣΣΑ

Το έργο Circular Ocean, ένα άλλο έργο που είναι τελικός υποψήφιος στα βραβεία RegioStars, προσπαθεί να βρει εναλλακτικές χρήσεις για τα απορριφθέντα δίκτυα και σχοινιά στην περιοχή της Βόρειας Περιφέρειας και της Αρκτικής. Για τον σκοπό αυτόν, η ομάδα του έργου δοκιμάζει πιλοτικά νέα προϊόντα που κατασκευάζονται από δίκτυα, όπως οπλισμένο σκυρόδεμα, τούβλα και μονωτικά οροφής. Διεξάγονται επίσης δοκιμές για τη χρήση των δικτύων αλιείας για την αφαίρεση ρύπων από το νερό. Αυτές οι πρακτικές εφαρμογές θα συμβάλουν στη μείωση των 12,7 εκατομμυρίων τόνων πλαστικών αποβλήτων που απορρίπτονται στους ωκεανούς κάθε χρόνο, ενώ ταυτόχρονα γίνεται αναβαθμιστική ανακύκλωση των περιττών προϊόντων.

Επιπλέον, μπορεί να απαιτούνται επίσης περαιτέρω δράσεις προκειμένου να δημιουργηθούν οι κατάλληλες προϋποθέσεις για την κυκλική οικονομία. Η παροχή κατάλληλης εκπαίδευσης και η ανάπτυξη κατάλληλων δεξιοτήτων στο εργατικό δυναμικό πρέπει να αποτελεί προτεραιότητα και η ιδιωτική χρηματοδότηση πρέπει να χρησιμοποιείται για να συμπληρώνει τις δημόσιες επενδύσεις στην τεχνολογία, τις διαδικασίες παραγωγής και τις υποδομές. Ειδικότερα, οι ΜΜΕ και οι κοινωνικές επιχειρήσεις χρειάζονται στήριξη για να μπορέσουν να σημειώσουν ανάπτυξη στην κυκλική οικονομία.

Υπάρχει επίσης πρόβλεψη για τη διασυνοριακή συνεργασία προκειμένου να μεγιστοποιηθεί ο αντίκτυπος της κυκλικής οικονομίας. Για παράδειγμα, έργα χρηματοδοτούμενα από την ΕΕ που δημιουργούν συνέργειες μεταξύ των περιφερειών και των βιομηχανιών, και που ενισχύουν την ευαισθητοποίηση και τη διάδοση των βέλτιστων πρακτικών έχουν να διαδραματίσουν σημαντικό ρόλο.

Επιπλέον, επειδή η κυκλική οικονομία αποτελεί αναπόσπαστο μέρος του αστικού θεματολογίου για την ΕΕ, οι πόλεις θα εργαστούν μαζί με την Επιτροπή και άλλους εταίρους σε θέματα, όπως η διαχείριση των αποβλήτων, η αποδοτικότητα των πόρων και η συνεργατική οικονομία. ■

ΜΑΘΕΤΕ ΠΕΡΙΣΣΟΤΕΡΑ

Σχέδιο Δράσης της ΕΕ για την κυκλική οικονομία: eur-lex.europa.eu/legal-content/EL/TXT/?uri=CELEX:52015DC0614
Προς μια κυκλική οικονομία: ec.europa.eu/priorities/jobs-growth-investment/circular-economy/index_en.htm

ΑΠΟΤΕΛΕΣΜΑΤΙΚΗ ΧΡΗΣΗ ΤΩΝ ΠÓΡΩΝ

Οκτώ εταίροι από έξι χώρες συνεργάστηκαν για την προώθηση της αποτελεσματικής χρήσης των πόρων στην κεντρική Ευρώπη. Το έργο Presource βοηθά τις ΜΜΕ να βελτιστοποιήσουν τις διαδικασίες παραγωγής τους και έτσι να μειώσουν τα απόβλητα. Η ομάδα του προγράμματος έχει αναπτύξει ένα εργαλείο «EDIT Value» (επεξεργασία της αξίας), το οποίο παρέχει στις εταιρείες μια μεθοδολογία τριών βημάτων με την οποία αναλύουν τα υλικά τους και τη χρήση ενέργειας, καθώς και τους κύκλους ζωής των προϊόντων, πριν από την πραγματοποίηση κατάλληλων βελτιώσεων. Το έργο Presource παρέχει επίσης συγχρηματοδότηση για οικονομική καινοτομία και έχει αναπτύξει μια πλατφόρμα ικανοτήτων προκειμένου να μοιραστεί τα αποτελέσματά του με ολόκληρη την Ευρώπη.

ΑΝΑΠΤΥΞΗ ΤΗΣ ΒΙΟΟΙΚΟΝΟΜΙΑΣ

Ένα κέντρο που συγκεντρώνει περισσότερους από 100 ερευνητές και επιστήμονες βοηθά τις αγροτικές περιοχές με χαμηλή πυκνότητα πληθυσμού να εξαρτώνται λιγότερο από την ενέργεια και τις πρώτες ύλες. Το BioCentre, που εδρεύει στη βόρεια Πορτογαλία, αναπτύσσει νέα προϊόντα και τεχνολογίες που θα δώσουν ώθηση στην κυκλική οικονομία. Συγκαταλέγεται στους τελικούς υποψήφιους για τα βραβεία RegioStars 2016 για εξαιρετικά περιφερειακά έργα.

Το κέντρο είχε ήδη τεράστια επιτυχία, δημιουργώντας περισσότερα από 20 έργα έρευνας και ανάπτυξης, και έξι νεοφυείς επιχειρήσεις. Οι εμπειρογνώμονες του BioCentre εργάζονται σε ένα ευρύ φάσμα επιστημονικών κλάδων και έχουν αναπτύξει μια σειρά από εφαρμογές αιχμής. Για παράδειγμα, αναπτύσσονται μονάδες βιο-διυλιστήριου για την παραγωγή υποκατάστατων πετρελαίου. Εν τω μεταξύ, στο πλαίσιο ενός έργου έχει βρεθεί τρόπος για την επαναχρησιμοποίηση των λυμάτων από ένα εργοστάσιο τυριού, ενώ στο πλαίσιο ενός άλλου έργου εξετάζεται η χρήση της τέφρας της βιομάζας για τη βελτίωση υποβαθμισμένων εδαφών.

Το **PANORAMA**
ΚΑΛΩΣΟΡΙΖΕΙ
ΤΗ ΔΙΚΗ ΣΑΣ
ΣΥΜΒΟΛΗ

Η ενότητα Με δικά σας λόγια είναι το τμήμα στο *Panorama* όπου παράγοντες σε τοπικό, περιφερειακό, εθνικό και ευρωπαϊκό επίπεδο εκφράζουν τις απόψεις τους για την αναθεωρημένη πολιτική συνοχής και περιγράφουν τα σχέδιά τους για την περίοδο 2014-2020.

Το *Panorama* καλωσορίζει τη συμβολή σας στη δική σας γλώσσα, η οποία μπορεί να δημοσιευτεί σε μελλοντικές εκδόσεις. Επικοινωνήστε μαζί μας για περισσότερες πληροφορίες σχετικά με προθεσμίες και γενικές οδηγίες που αφορούν στη συμβολή σας. regio-panorama@ec.europa.eu

ΤΑ ΔΙΑΡΘΡΩΤΙΚΑ ΤΑΜΕΙΑ ΤΗΣ ΕΕ ΠΑΡΑΓΟΥΝ ΑΠΟΤΕΛΕΣΜΑΤΑ, ΑΝ ΛΕΙΤΟΥΡΓΕΙ ΤΟ ΣΥΣΤΗΜΑ ΚΑΙΝΟΤΟΜΙΑΣ!

^ Όουλου, Φιλανδία

Η Φιλανδία προσχώρησε στην Ευρωπαϊκή Ένωση το 1995 και κατά συνέπεια έγινε επιλέξιμη για τη χρήση των διαρθρωτικών ταμείων. Τα εν λόγω ταμεία έχουν χρησιμοποιηθεί αποτελεσματικά στο πλαίσιο του συστήματος καινοτομίας μας, στον πυρήνα του οποίου βρίσκεται το Πανεπιστήμιο του Όουλου.

Η περιοχή του Όουλου είναι η δεύτερη βορειότερη περιοχή της Φιλανδίας. Μέχρι τη δεκαετία του 1940 η γεωργία και η δασοκομία, καθώς και οι βιομηχανίες που βασίζονταν σε αυτές, αποτελούσαν τη βασική πηγή εισοδήματος. Μια περίοδος έντονης εκβιομηχάνισης ξεκίνησε μετά τον Δεύτερο Παγκόσμιο Πόλεμο: νέα υδροηλεκτρικά εργοστάσια κατασκευάστηκαν, ξεκίνησε η ανάπτυξη της μεταλλουργίας στην περιοχή, και αναπτύχθηκαν αποδοτικές μέθοδοι για τη χρήση των δασών. Η σημαντικότερη απόφαση ελήφθη το 1958 όταν ιδρύθηκε το Πανεπιστήμιο του Όουλου. Ο ρόλος του στη διαφοροποίηση των οικονομικών δομών, στη βελτίωση των επιπέδων των αρμοδιοτήτων, καθώς και ο ρόλος του ως κέντρο προώθησης της καινοτομίας ήταν ένα πραγματικό παράδειγμα επιτυχίας.



Τα ασύρματα συστήματα μεταβίβασης δεδομένων είναι ένας βασικός τομέας του κλάδου ΤΠΕ του Όουλου. Το σύστημα καινοτομίας στον τομέα ΤΠΕ είναι επί του παρόντος και θα παραμείνει ένα σύστημα αιχμής. Τα διαρθρωτικά ταμεία έχουν στηρίξει τις προϋποθέσεις αυτού του τομέα τις οποίες έθεσε το Πανεπιστήμιο του Όουλου, το Τεχνικό Ερευνητικό Κέντρο της Φιλανδίας VTT και το Πανεπιστήμιο Εφαρμοσμένων Επιστημών του Όουλου. Ένα εδραιωμένο ερευνητικό περιβάλλον επικεντρωμένο τη μεταβίβαση δεδομένων πέμπτης γενιάς θα διασφαλίζει ότι οι επιχειρήσεις μας παραμένουν στην πρώτη γραμμή της ανάπτυξης των ΤΠΕ.

Αυτά τα τρία ιδρύματα έχουν αναπτύξει τεχνολογία που μπορεί να παράγει τυπωμένα μικροκυκλώματα (microchips), δημιουργώντας έτσι μια τελείως νέα και καινοτόμα βιομηχανία στην περιοχή. Ως εκ τούτου, δημιουργήθηκαν αρκετές αναπτυσσόμενες νεοφυείς επιχειρήσεις. Η συνεχής στήριξη που παρέχουν τα διαρθρωτικά ταμεία είχαν σαφή και από αποτελέσματα.

Η περιοχή του Όουλου είναι γεωγραφικά εκτεταμένη. Επίσης, υπάρχει σημαντική βιομηχανική δραστηριότητα εκτός του Όουλου, που είναι η πρωτεύουσα της περιοχής. Το Νότιο Ινστιτούτο (Southern Institute) του Όουλου, τμήμα του Πανεπιστημίου του Όουλου, διεξάγει έρευνα για τα μέταλλα υψηλής

αντοχής και τις εφαρμογές τους σε μεταλλικές κατασκευές. Το έργο συγκεντρώνει πληροφορίες σχετικά με την καταλληλότητα των μετάλλων υψηλής αντοχής για εργαστήρια μηχανολογίας και τα προϊόντα τους. Αυτά τα μέταλλα επιτρέπουν την παραγωγή ελαφρότερων μεταλλικών μερών, τα οποία συνήθως έχουν μεγαλύτερη ενεργειακή απόδοση.

Η βιομηχανία ξύλινων προϊόντων είναι επίσης σχετικά αναπτυγμένη στην περιοχή μας. Η πόλη του Πουντασιάρβι, με τη στήριξη του Πανεπιστημίου του Όουλου, ξεκίνησε ένα έργο για την εφαρμογή κορμοτεμαχίων ξύλου σε σύγχρονες πόλεις. Στόχος είναι να διευρυνθούν οι ευκαιρίες χρήσης κορμοτεμαχίων, επειδή το ξύλο είναι ένας οικολογικός και ανανεώσιμος φυσικός πόρος.

Το βασικό στοιχείο για την αποτελεσματική χρήση των διαρθρωτικών ταμείων είναι το περιφερειακό σύστημα καινοτομίας. Η συνεργασία του Πανεπιστημίου του Όουλου με τα περιφερειακά πανεπιστήμια εφαρμοσμένων τεχνών, την παρουσία του Τεχνικού Ερευνητικού Κέντρου της Φιλανδίας VTT, ένα ενεργό επιχειρηματικό περιβάλλον και οι οργανισμοί δημοτικής ανάπτυξης το καθιστούν δυνατό. Χωρίς αυτό το δίκτυο οργανώσεων ανάπτυξης η αποτελεσματική χρήση των διαρθρωτικών ταμείων θα ήταν δύσκολη. ■

HEIKKI OJALA

Διευθυντής περιφερειακής ανάπτυξης,
Συμβούλιο της περιφέρειας Όουλου, Φινλανδία

ΕΥΡΩΠΑΪΚΗ ΠΡΟΣΤΙΘΕΜΕΝΗ ΑΞΙΑ ΤΩΝ ΕΔΕΤ ΣΤΗΝ ΠΟΡΤΟΓΑΛΙΑ

Λισαβόνα, Πορτογαλία

Τα Ευρωπαϊκά Διαρθρωτικά και Επενδυτικά Ταμεία (ΕΔΕΤ) διαδραματίζουν κρίσιμο ρόλο στην Πορτογαλία προωθώντας την έρευνα, την καινοτομία και την επιχειρηματικότητα, και αναπτύσσοντας τις δεξιότητες που θα καλύψουν τυχόν έλλειψη επαγγελματικών δεξιοτήτων και θα τονώσουν την απασχόληση. Η πορτογαλική συμφωνία εταιρικής σχέσης, Πορτογαλία 2020, θα συνεχίσει να εστιάζεται στην αντιμετώπιση των διαρθρωτικών περιορισμών στη χώρα, σύμφωνα με την ευρωπαϊκή προστιθέμενη αξία της πολιτικής συνοχής.

Ακολουθώντας τις διατάξεις σχετικά με την εδαφική συνοχή της Συνθήκης της Λισαβόνας, η πολιτική συνοχής έχει δώσει μεγαλύτερη έμφαση στη βιωσιμότητα και την εδαφική ανάλυση, σύμφωνα με το πολιτικό θεματολόγιο της ΕΕ. Σε αυτό το πλαίσιο, ο ρόλος των ΕΔΕΤ είναι εξαιρετικά σημαντικός. Η πρόσφατη οικονομική κρίση έχει θέσει νέες προκλήσεις σε σχέση με τη διακυβέρνηση, την αποτελεσματική χρήση των πόρων και την αποτελεσματικότητα των πολιτικών, υποδεικνύοντας μια επιστροφή στην ευρωπαϊκή προστιθέμενη αξία των πολιτικών της ΕΕ.

Οι επενδυτικοί τομείς προτεραιότητας της Πορτογαλίας για την περίοδο 2014-2020 περιλαμβάνουν την τόνωση της ανταγω-

ΠΡΟΤΕΡΑΙΟΤΗΤΕΣ ΠΟΛΙΤΙΚΗΣ ΣΥΝΟΧΗΣ ΚΑΤΑ ΤΗΝ ΠΕΡΙΟΔΟ 2014-2020 ΠΟΡΤΟΓΑΛΙΑ ΕΝΑΝΤΙ ΕΕ-28

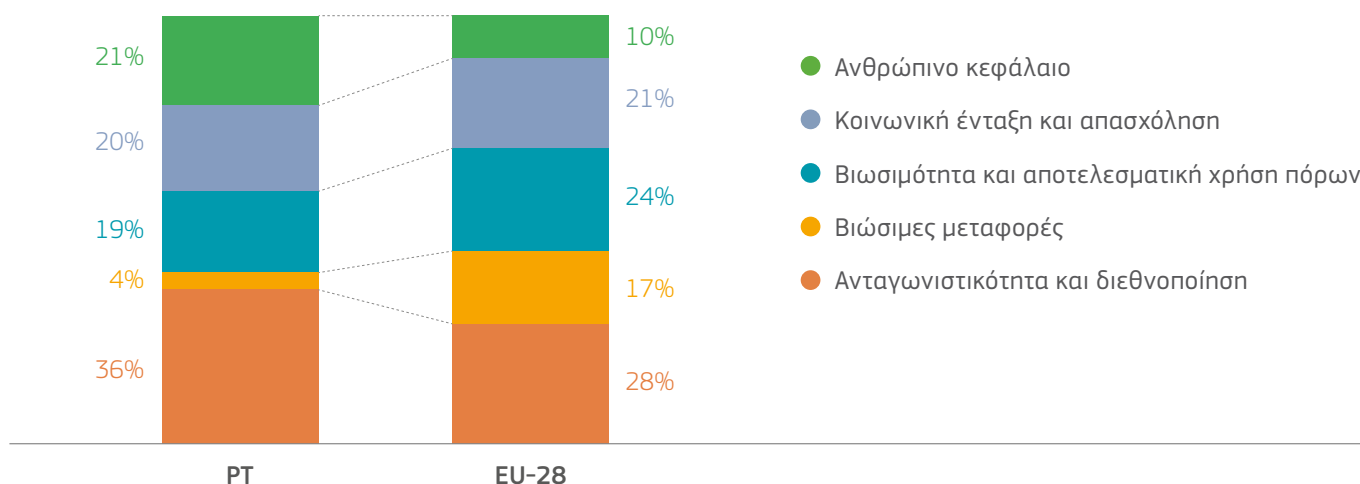

νιστικότητας μέσα από την ενίσχυση της παραγωγής εμπορεύσιμων αγαθών και υπηρεσιών, την προώθηση της απασχόλησης, ιδίως των νέων, τη διεύρυνση των δεξιοτήτων και των επαγγελματικών προσόντων, τη μείωση της φτώχειας, τον εκσυγχρονισμό της δημόσιας διοίκησης, και την προώθηση της ενεργειακής απόδοσης και των περιβαλλοντικών πρακτικών.

Σε αυτό το πλαίσιο, η καινοτομία και τα επαγγελματικά προσόντα για τον εργαζόμενο πληθυσμό είναι ζωτικής σημασίας προκειμένου να επιλυθούν τα προβλήματα που υπάρχουν όσον αφορά την ανταγωνιστικότητα της Πορτογαλίας. Επομένως, όπως και σε προηγούμενες περιόδους χρηματοδότησης, υπάρχουν τομείς παρέμβασης χρηματοδοτικής προτεραιότητας. Κατά την περίοδο 2014-2020, το 57% των συνολικών κονδυλίων συνοχής εκχωρείται στην ανταγωνιστικότητα (36%) και το ανθρώπινο κεφάλαιο (21%), σε σύγκριση με το 37% στην ΕΕ-28 (27% και 10% αντίστοιχα).

Η προώθηση της ανταγωνιστικότητας και η καταπολέμηση της ανεργίας απαιτούν καλύτερα επίπεδα εκπαίδευσης και κατάρτισης και ανάπτυξη δεξιοτήτων και ικανοτήτων σύμφωνα με τις ανάγκες της αγοράς εργασίας. Στο ίδιο πλαίσιο, η μείωση του ποσοστού εγκατάλειψης του σχολείου στην Πορτογαλία (πάνω από 40% το 2000) υπήρξε προτεραιότητα κατά την εφαρμογή των ΕΔΕΤ.

Η χρήση των ευρωπαϊκών κονδυλίων για επαγγελματική κατάρτιση, ιδίως όσον αφορά την προώθηση συστημάτων κατάρτισης και κανόνων διπλής πιστοποίησης στο σχολείο, ιδίως για παιδιά που ανήκουν σε ευπαθείς ομάδες, σε συνδυασμό με την αναβάθμιση των εκπαιδευτικών υποδομών, έχει συμβάλλει σε σημαντική πτώση αυτού του ποσοστού σε 14% το 2015 (11% στην ΕΕ-28), σύμφωνα με τους στόχους της στρατηγικής 2020.

Μια άλλη πρόκληση είναι η ανάπτυξη της έρευνας, της καινοτομίας, και τη μεταβίβαση γνώσεων, που είναι ουσιαστικοί παράγοντες για τη δημιουργία θέσεων εργασίας και την παραγωγή οικονομικής αξίας. Σύμφωνα με τον πίνακα αποτελεσμάτων στον τομέα της καινοτομίας για το 2016, η Πορτογαλία έχει ένα «μετρίως καινοτόμο» προφίλ, σημειώνοντας επιδόσεις κάτω από τον μέσο όρο της ΕΕ, ως αποτέλεσμα ανεπαρκούς συντονισμού μεταξύ των εταιριών και των ιδρυμάτων έρευνα και ανάπτυξης, χαμηλού

αριθμού διπλωμάτων ευρεσιτεχνίας και χαμηλής απορρόφησης δεξιοτήτων. Εντούτοις, κατά την περίοδο 2008-2015, οι επιδόσεις της χώρας βελτιώθηκαν, φτάνοντας τον ευρωπαϊκό μέσο όρο όσον αφορά τις κατηγορίες «καινοτόμα άτομα», «ανοιχτά, άριστα και ελκυστικά συστήματα έρευνας», και «χρηματοπιστωτική στήριξη». Όσον αφορά το «ανθρώπινο κεφάλαιο», οι επιδόσεις της Πορτογαλίας είναι υψηλότερες από τον μέσο όρο της ΕΕ, ενώ το ποσοστό των δαπανών για τους τομείς της έρευνας και της ανάπτυξης επί του ΑΕΠ επίσης αυξήθηκε σε 1,3% το 2014 (2% στην ΕΕ-28).

Αποδείχτηκε ότι τα διαρθρωτικά ταμεία έπαιξαν σημαντικό ρόλο σε αυτές τις επιτυχίες. Ομοίως, η συμφωνία Πορτογαλία 2020 δίνει περισσότερη την έμφαση σε εργαλεία για την προώθηση της έρευνας και της ανάπτυξης και της μεταβίβασης γνώσεων στον επιχειρηματικό τομέα ώστε να αυξηθεί η ανταγωνιστικότητα και η προστιθέμενη αξία, ενώ παράλληλα ενισχύεται ο προσανατολισμός της πορτογαλικής οικονομίας προς τα εμπορεύσιμα αγαθά.

Η συνεχιζόμενη εφαρμογή της πολιτικής συνοχής σε θέματα καινοτομίας καθώς και εκπαίδευσης και κατάρτισης για τον εργαζόμενο πληθυσμό δείχνει την ευρωπαϊκή προστιθέμενη αξία της όσον αφορά την προώθηση της ανάπτυξης και τη δημιουργία θέσεων εργασίας στην Πορτογαλία, βοηθώντας έτσι να ενισχυθεί η ενιαία αγορά με παράπλευρες θετικές συνέπειες για τις άλλες οικονομίες όλων των περιφερειών και εδαφών της ΕΕ.

Η προσαρμοστικότητα της πολιτικής συνοχής στην ποικιλία των αναγκών και των δυνατοτήτων των περιοχών της ΕΕ (επικουρικότητα και προσαρμογή στις τοπικές ανάγκες), σε συνδυασμό με την προώθηση ενός μοντέλου πολυεπίπεδης διακυβέρνησης με βάση την αρχή της εταιρικής σχέσης, καθιστά επίσης αυτήν την πολιτική της ΕΕ μια από τις πλέον ορατές αναπαραστάσεις των αποτελεσμάτων της ευρωπαϊκής ολοκλήρωσης σε όλα τα εδάφη και τους πληθυσμούς τους. ■

DUARTE RODRIGUES

Αντιπρόεδρος του Συμβουλίου, Γραφείο συνοχής και ανάπτυξης, Πορτογαλία

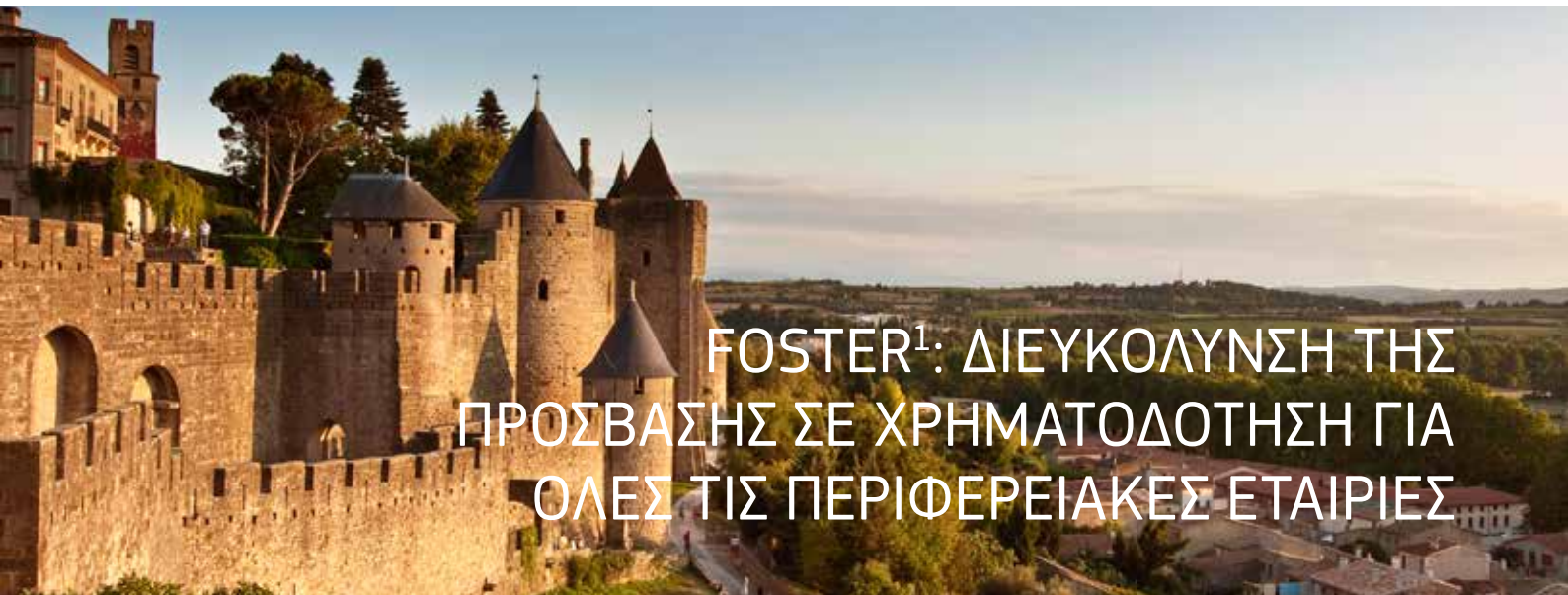

FOSTER¹: ΔΙΕΥΚΟΛΥΝΣΗ ΤΗΣ ΠΡΟΣΒΑΣΗΣ ΣΕ ΧΡΗΜΑΤΟΔΟΤΗΣΗ ΓΙΑ ΟΛΕΣ ΤΙΣ ΠΕΡΙΦΕΡΕΙΑΚΕΣ ΕΤΑΙΡΙΕΣ

^ Καρκασσόν, Γαλλία

Ως μέρος της πολιτικής συνοχής της ΕΕ, η περιφέρεια OCCITANIE/Pyrénées-Méditerranée είναι η πρώτη στην Ευρώπη που συνεργάζεται με το Ευρωπαϊκό Ταμείο Επενδύσεων (ΕΤΕ) προκειμένου να αναπτύξει εργαλεία που απευθύνονται σε όλες τις περιφερειακές πολύ μικρές και μικρομεσαίες επιχειρήσεις όλων των οικονομικών τομέων.

Ακολουθώντας τις συστάσεις των Ευρωπαϊκών Διαρθρωτικών και Επενδυτικών Ταμείων για την περίοδο 2014-2020, η περιφέρεια Languedoc Roussillon Midi Pyrénées, η οποία είναι αρμόδια για τη διαχείριση μεγάλης μερίδας των κονδυλίων της ΕΕ που εκχωρούνται στην περιοχή, δέχτηκε την πρόκληση να αποκτήσει πρόσβαση σε χρηματοδότηση για τις ΠΜΕ-ΜΜΕ (πολύ μικρές επιχειρήσεις — μικρομεσαίες επιχειρήσεις). Αυτό το πέτυχε χρησιμοποιώντας δημόσια κονδύλια (τόσο περιφερειακά όσο και ευρωπαϊκά) με σκοπό να προσελκύσει ιδιωτικές επενδύσεις από τράπεζες και επενδυτές προκειμένου να βοηθήσει τις περιφερειακές εταιρίες να αναπτυχθούν και να στηρίξουν τα αναπτυξιακά έργα τους.

Το 2008 χρησιμοποίησε ένα είδος επενδυτικού ταμείου, γνωστού ως JEREMIE, για πρώτη φορά, προκειμένου να εξασφαλίσει 15

εκατ. EUR από την περιφέρεια και 15 εκατ. EUR από το Ευρωπαϊκό Περιφερειακό Ταμείο Ανάπτυξης για 1370 ΠΜΕ-ΜΜΕ που αντιπροσώπευαν 15000 θέσεις εργασίας και συνολικά 172 εκατ. EUR, που ισοδυναμούσαν με αύξηση της τάξης του 5,8.

Στηριζόμενη σε αυτήν την επιτυχία, στο τέλος του 2015 η περιφέρεια Languedoc Roussillon Midi Pyrénées διέυρνε την πρωτοβουλία, συνεργαζόμενη με την ΕΕ για να αναπτύξει ένα δεύτερο ταμείο παρέμβασης ονόματι «FOSTER TPE-PME» για τις ΠΜΕ ΚΑΙ ΜΜΕ. Αυτό παρέχει 52 εκατομμύρια EUR, εκ των οποίων τα 20,35 εκατομμύρια EUR προέρχονται από την περιφέρεια και τα υπόλοιπα από την ΕΕ (22,2 εκατομμύρια EUR από το ΕΤΠΑ και 9,45 εκατομμύρια EUR από το Ευρωπαϊκό Γεωργικό Ταμείο Αγροτικής Ανάπτυξης), και πάλι σε συνεργασία με το ΕΤΕ.



^ Compufirst, δικαιούχος του κονδυλίου της ΕΕ «JEREMIE»

¹ FOSTER: FOnDs de SouTien des Entreprises Régionales (Ταμείο στήριξης περιφερειακών εταιριών)

Ο στόχος είναι να δοθούν 214 εκατομμύρια EUR σε περίπου 2400 περιφερειακές εταιρείες και επικεφαλής έργων, βοηθώντας έτσι περισσότερες εταιρείες, ιδίως πολύ μικρές εταιρείες (με λιγότερους από 10 εργαζομένους), και επεκτείνοντας την πρωτοβουλία σε γεωργικές, δασικές επιχειρήσεις και εταιρείες και επιχειρήσεις και εταιρείες γεωργικών τροφίμων. Αναμένεται ότι η δημόσια συνεισφορά θα είναι 3 έως 5 φορές μεγαλύτερη.

Οι χρηματοοικονομικοί μεσάζοντες που θα εφαρμόσουν το FOSTER TPE-PME θα επιλεγούν μέσα από τέσσερις προσκλήσεις εκδήλωσης ενδιαφέροντος που δημοσιεύτηκαν τον Ιούλιο του 2016 (http://www.eif.org/what_we_do/resources/foster/index.htm). Οι υποψήφιοι έχουν προθεσμία έως τις 30 Σεπτεμβρίου 2016 για να υποβάλλουν αίτηση για ένα ή και περισσότερα από τα τέσσερα προβλεπόμενα μέσα:

- Δάνεια με καταμερισμό των κινδύνων, με 3,5 εκατομμύρια EUR για τη στήριξη καινοτόμων εταιρειών κατά τη δημιουργία και ανάπτυξή τους
- Συγχρηματοδότηση με στόχο επιχειρηματικά κεφάλαια και κεφάλαια ανάπτυξης, με 15 εκατομμύρια EUR προκειμένου να τονωθεί η χρηματοδότηση από ίδια κεφάλαια σε ΜΜΕ με μεγάλες προοπτικές ανάπτυξης
- Τραπεζικές εγγυήσεις της τάξης των 20 εκατομμύρια EUR, στοχεύοντας ιδιαίτερα εταιρείες στα αρχικά στάδια ανάπτυξης και ΜΜΕ, και υπάρχουν πάρα πολλές στην περιοχή, με δάνεια που μπορούν να κυμαίνονται κάτω από 25 000 EUR.
- Τραπεζικές εγγυήσεις για τελικούς παραλήπτες στον γεωργικό τομέα, με 15 εκατομμύρια EUR.

CAROLE DELGA

Πρόεδρος της περιφέρειας
Languedoc Roussillon Midi Pyrénées, Γαλλία



Η ΠΕΡΙΦΕΡΕΙΑ ΤΗΣ ΣΤΟΚΧΟΛΜΗΣ ΕΠΕΝΔΥΕΙ ΣΕ ΒΙΩΣΙΜΗ ΑΣΤΙΚΗ ΑΝΑΠΤΥΞΗ

^ Στοκχόλμη, Σουηδία

Η περιφέρεια της Στοκχόλμης είναι η γρηγορότερα αναπτυσσόμενη μητροπολιτική περιφέρεια και περιφέρεια πρωτεύουσας της Ευρώπης. Την τελευταία δεκαετία, ο πληθυσμός της χώρας αυξάνεται ετησίως κατά 35 000 με 40 000 άτομα.

Για την κάλυψη των αναγκών αυτού του αυξανόμενου πληθυσμού, η περιφέρεια της Στοκχόλμης πρέπει να οικοδομήσει 16 000 νέες κατοικίες ετησίως, μια πρόκληση που θέλει

να λειτουργήσει ως ευκαιρία για την προώθηση της βιώσιμης αστικής ανάπτυξης. Προκειμένου να επιτευχθεί αυτό, χρησιμοποιεί τα διαρθρωτικά ταμεία για να επενδύσει σε μια πράσινη, υγιεινή, έξυπνη, ελκυστική πόλη χωρίς αποκλεισμούς.

Η περιφέρεια αποφάσισε πρόσφατα να επενδύσει σε δύο αναπτυξιακά έργα συνολικού κόστους 120 εκατομμυρίων SEK ώστε να ενισχύσει τη βιώσιμη ανοικοδόμηση κατοικιών: τα «Grön BoStad Stockholm» και «Sverige bygger nytt». Αυτά τα δύο έργα, τα οποία χρηματοδοτούνται κατά το ήμισυ από το Ευρωπαϊκό Περιφερειακό Ταμείο Ανάπτυξης και το Ευρωπαϊκό Κοινωνικό Ταμείο, σχετίζονται με βασικά στοιχεία της βιώσιμης

αστικής ανάπτυξης. Η περιφέρεια της Στοκχόλμης έχει ως στόχο να επωφεληθεί από την εμπειρογνομοσύνη των επιχειρήσεων περιβαλλοντικής τεχνολογίας και να προωθήσει την καινοτομία και τη βιώσιμη ανάπτυξη. Εξάλλου, πιστεύει ότι υπάρχουν αναξιοποίητες δυνατότητες απασχόλησης μεταξύ των μεταναστών που έφτασαν πρόσφατα στη χώρα και των μη γηγενών πολιτών, τις οποίες θα πρέπει να εκμεταλλευτεί ο αναπτυσσόμενος κατασκευαστικός κλάδος.

Στο πλαίσιο του έργου Grön BoStad Stockholm, το Βασιλικό Ινστιτούτο Τεχνολογίας, μεταξύ άλλων, θα αναπτύξει κλίνες δοκιμών καινοτομίας σε εταιρίες περιβαλλοντικής τεχνολογίας. Στόχος είναι να δημιουργηθούν ευκαιρίες για την ανάπτυξη και τη χρήση νέας τεχνολογίας ενεργειακής απόδοσης και χαμηλών εκπομπών άνθρακα σε κατασκευαστικά έργα στους δήμους της επαρχίας της Στοκχόλμης. Οι προσπάθειες εμπλέκουν αλλά και ενισχύουν τον τομέα των περιβαλλοντικών τεχνολογιών, καθώς και πελάτες που δείχνουν ενδιαφέρον γι' αυτόν τον τομέα, όπως δήμους, τοπικές αρχές και ιδιοκτήτες ακινήτων κλπ., και βοηθούν στην αύξηση της ευαισθητοποίησης των πολιτών στην περιοχή.

Στο πλαίσιο του έργου Sverige bygger nytt, η Δημόσια Υπηρεσία Απασχόλησης της Σουηδίας, σε συνεργασία με αρκετούς δήμους, τοπικές αρχές, βιομηχανικές ενώσεις και συνδικαλιστικές οργανώσεις, θα προάγει την ευρύτερη πρόσληψη εργαζομένων και θα ενισχύσει την παροχή και την αντιστοίχιση προσφοράς και ζήτησης δεξιοτήτων στον κατασκευαστικό τομέα, χρησιμοποιώντας τις ικανότητες των μεταναστών που έφτασαν πρόσφατα και των μη γηγενών πολιτών. Οι δράσεις όσον αφορά τις βασικές αξίες, την πιστοποίηση δεξιοτήτων, τη γλωσσική διδασκαλία και την κατάρτιση στον χώρο εργασίας, θα ενισχυθούν και θα λαμβάνουν περισσότερο υπόψη την αντιστοίχιση προσφοράς και ζήτησης όσον αφορά θέσεις

εργασίας σε επαγγέλματα στον κατασκευαστικό κλάδο που παρουσιάζουν έλλειψη εξειδικευμένων ατόμων.

Τα αναπτυξιακά έργα υπογραμμίζουν την επιθυμία της περιφέρειας της Στοκχόλμης τα Ευρωπαϊκά Διαρθρωτικά και Επενδυτικά Ταμεία να συμβάλλουν σε συνεκτικές στρατηγικές πρωτοβουλίες. Αυτό επιτυγχάνεται με τη συγκέντρωση πόρων, εστιάζοντας στις επιχειρήσεις και την απασχόληση, δημιουργώντας συνεργικές δράσεις μέσω των κονδυλίων και χρησιμοποιώντας το «μοντέλο της Στοκχόλμης», ένα νέο μοντέλο για την παροχή της χρηματοδότησης.



Αυτό το νέο μοντέλο διακυβέρνησης υποδεικνύει ότι η πολιτική συνοχής συνδέεται στενότερα με τη συνολική πολιτική περιφερειακής ανάπτυξης και τους σχετικούς πόρους στην περιφέρεια, και συμβάλλει στη μεγαλύτερη διάδραση και υποστήριξη μεταξύ των παραγόντων σε περιφερειακό επίπεδο με σκοπό τη δημιουργία συνεκτικών στρατηγικών πρωτοβουλιών, με τις οποίες οι παράγοντες αυτοί θα αναλαμβάνουν και την πρωτοβουλία αλλά και τις σχετικές δράσεις. Κατά αυτόν τον τρόπο, μολονότι ο προϋπολογισμός των διαρθρωτικών ταμείων στην περιφέρεια της Στοκχόλμης είναι από τους χαμηλότερους στην Ευρώπη, η περιφέρεια εξακολουθεί να μπορεί να ξεκινά και να υλοποιεί μεγάλα και σημαντικά έργα. ■

JONAS ÖRTQUIST

*Προϊστάμενος γραμματείας,
Κοινοπραξία για τα Διαρθρωτικά Ταμεία,
Επαρχία της Στοκχόλμης, Σουηδία*

ΟΤΙ ΣΥΝΕΛΑΒΑΝ ΟΙ ΚΑΜΕΡΕΣ

Φέτος τον Ιούνιο, η Κρατική Υπηρεσία για την Ανάπτυξη και την Ευρωπαϊκή Πολιτική Συνοχής διοργάνωσε την πρωτοβουλία «EU project, my project 2016» (Κάθε έργο της ΕΕ είναι και δικό μου έργο για το 2016) σε ολόκληρη τη Σλοβενία. Το *Panorama* εξασφάλισε φωτογραφίες 5 000 έργων που υλοποιήθηκαν στη Σλοβενία από το 2004 με τη βοήθεια της χρηματοδότησης ύψους 4,4 δισεκατομμυρίων EUR. Με το σύνθημα «Επενδύοντας στο μέλλον σας», τα εν λόγω έργα συνέβαλαν στη βελτίωση των συνθηκών διαβίωσης των πολιτών και μείωσαν το χάσμα μεταξύ των περιφερειών, ενίσχυσαν τον τομέα της καινοτομίας και της ανταγωνιστικότητας, προώθησαν την προστιθέμενη αξία της Σλοβενίας στον τομέα των επιχειρήσεων, προστάτεψαν τους υδάτινους πόρους και την πολιτιστική κληρονομιά και αξιοποίησαν το διασυνοριακό επιχειρηματικό δυναμικό.





13

09



14

10



- 01 Τμήμα Επιστήμης και Τεχνολογίας Ξύλου στη Βιοτεχνική Σχολή του Πανεπιστημίου της Λιουμπλιάνας
- 02 Προτεραιότητα στον βιώσιμο τουρισμό στις αγροτικές παραμεθόριες περιφέρειες
- 03 Ενθάρρυνση μιας κοινωνικά υπεύθυνης προσέγγισης για πράσινα προϊόντα και υπηρεσίες
- 04 Ανάπτυξη ενός καινοτόμου περιβάλλοντος αριθμητικής προσομοίωσης
- 05 Εκσυγχρονισμός της σιδηροδρομικής γραμμής Pragersko-HODOŠ
- 06 Καλλιέργεια ριζών σε αγρόκτημα οικολογικού-κοινωνικού χαρακτήρα
- 07 Ανακαίνιση του πολιτιστικού κέντρου HOME PLANT που περιλαμβάνει έναν ψηφιοποιημένο κινηματογράφο
- 08 Πρόγραμμα αποκατάστασης ενέργειας σε δημοτικό σχολείο του δήμου Rajka Hrastnik
- 09 Το έργο «CUL-ENERGY 4 KIDS» περιλαμβάνει ιδέες για παροχή βιώσιμης ενέργειας για παιδικές χαρές
- 10 Επενδύσεις σε έργα υποδομής στο αεροδρόμιο του Μάριμπορ
- 11 Η περιφερειακή οδός Škofja Loka Poljanska συνορεύει με τη μεσαιωνική πόλη
- 12 Προστασία της βιοποικιλότητας στην παραμεθόριο περιοχή Κολτρα
- 13 Ανακαίνιση του Δομινικανού μοναστηριού στην πόλη Ptuj
- 14 Νέο εργοστάσιο επεξεργασίας λυμάτων για την παροχή πόσιμου νερού στην κοιλάδα Šaleška

11



12



ΜΑΘΕΤΕ ΠΕΡΙΣΣΟΤΕΡΑ

<http://www.eu-skladi.si/sl/aktualno/izbrani-projekti>

Συνέδριο ΕΞΥΠΝΩΝ ΠΕΡΙΦΕΡΕΙΩΝ

ΚΑΘΟΔΗΓΩΝΤΑΣ ΕΞΥΠΝΕΣ ΕΠΕΝΔΥΣΕΙΣ ΕΞΕΙΔΙΚΕΥΣΗΣ ΣΕ ΤΟΜΕΙΣ ΠΡΟΤΕΡΑΙΟΤΗΤΑΣ ΓΙΑ ΤΗΝ ΕΥΡΩΠΑΪΚΗ ΑΝΑΠΤΥΞΗ

Το συνέδριο ΕΞΥΠΝΕΣ ΠΕΡΙΦΕΡΕΙΕΣ, που οργανώθηκε από την Επίτροπο Cрету και τις υπηρεσίες της στη ΓΔ Περιφερειακής και Αστικής Ανάπτυξης πραγματοποιήθηκε στις Βρυξέλλες στις 1 και 2 Ιουνίου 2016. Αποτελέσει τη συνέχεια μιας παλαιότερης εκδήλωσης ορόσημο, «Περιφέρειες ως κινητήριες δυνάμεις της νέας ανάπτυξης μέσω της έξυπνης εξειδίκευσης — κατάλληλες στρατηγικές για κοινούς στόχους», που πραγματοποιήθηκε το 2013.

Ο Αντιπρόεδρος της Ευρωπαϊκής Επιτροπής, κ Jyrki Katainen, οι Επίτροποι Elżbieta Biełkowska και Tibor Navracsics, και οι Γενικοί Διευθυντές Walter Deffaa και



Στην έκθεση του συνεδρίου, οι περιφέρειες μπορούσαν να παρουσιάσουν τις περιοχές RIS3 τους και να αναζητήσουν εταίρους για να συνδημιουργήσουν νέα δίκτυα αξίας

ΒΑΣΙΚΑ ΜΗΝΥΜΑΤΑ ΠΟΛΙΤΙΚΗΣ

1. Εφαρμόζουμε επί του παρόντος στρατηγικές έξυπνης εξειδίκευσης σε συνεργασία με περισσότερες από 120 περιφέρειες/χώρες της ΕΕ. Χρησιμοποιούμε την έρευνα, την καινοτομία και τις συνδέσεις τους με τις επιχειρήσεις ως κινητήρια δύναμη της περιφερειακής ανάπτυξης, που βασίζεται στα πλεονεκτήματα των περιφερειών και στη μεταξύ τους συνεργασία.
2. Οι έξυπνες επενδύσεις εξειδίκευσης συνδέονται σήμερα με το Ευρωπαϊκό Πρόγραμμα Επενδύσεων. Τα Ευρωπαϊκά Διαρθρωτικά και Επενδυτικά Ταμεία (ΕΔΕΤ) και το Ευρωπαϊκό Ταμείο Στρατηγικών Επενδύσεων (ΕΤΣΕ) συνεργάζονται για να υποστηρίξουν τις δημόσιες και ιδιωτικές επενδύσεις σε αυτούς τους τομείς προτεραιότητας.
3. Οι θεματικές πλατφόρμες έξυπνης εξειδίκευσης στηρίζουν τις ενδιαφερόμενες περιφέρειες όσον αφορά επενδύσεις στους τομείς προτεραιότητάς τους. Εργάζονται, για παράδειγμα, σε δεξαμενές έργων, σε συμπράξεις συνεργατικών σχηματισμών προκειμένου να κλιμακώσουν τις περιφερειακές προσπάθειες σε ευρωπαϊκό επίπεδο, στην ανταλλαγή ορθών πρακτικών και στην τεχνική υποστήριξη.

Robert-Jan Smits συμμετείχαν μαζί με κορυφαίους εμπειρογνώμονες της έξυπνης εξειδίκευσης στην εκδήλωση η οποία εξέτασε καινοτόμες περιφερειακές στρατηγικές και συνεργασίες μεταξύ των περιφερειών της ΕΕ, και με ποιον τρόπο μπορούν να εφαρμοστούν προκειμένου να ενισχυθεί η ανάπτυξη και η ανταγωνιστικότητα στην Ευρώπη.

Στόχος του συνεδρίου ήταν:

- ▶ να παρουσιάσει τις επιτυχίες και τις πρόσφατες εργασίες
- ▶ να συζητηθεί η καλύτερη πορεία όσον αφορά τις μελλοντικές δράσεις για να επιταχυνθεί η εφαρμογή των στρατηγικών έξυπνης εξειδίκευσης
- ▶ και να δοθεί συγκεκριμένη υποστήριξη για μελλοντική συνεργασία.

Επιπλέον, ξεκίνησαν θεματικές έξυπνες πλατφόρμες εξειδίκευσης για την ενέργεια, τα γεωργικά τρόφιμα, καθώς και τον βιομηχανικό εκσυγχρονισμό.

Το πρόγραμμα κάλυπτε τρία μέρη:

- ▶ Τις πιο πρόσφατες εξελίξεις στον τομέα της περιφερειακής έξυπνης εξειδίκευσης, με εμπειρογνώμονες και πρακτικά παραδείγματα έργων από το Πομόρσκι (Πολωνία), την Ανδαλουσία (Ισπανία), την Προβηγκία-Άλπεις-Κυανή Ακτή (Γαλλία) και το Τάμπερε (Φινλανδία).
- ▶ Μια διαδραστική συνεδρίαση για τον προσδιορισμό συγκεκριμένων τομέων συνεργασίας στις νέες έξυπνες πλατφόρμες εξειδίκευσης στους τομείς της ενέργειας, των γεωργικών τροφίμων, και του βιομηχανικού

Ο Jyrki Katainen, Αντιπρόεδρος της Ευρωπαϊκής Επιτροπής, περιέγραψε τον τρόπο με τον οποίο κάθε περιοχή στην Ευρώπη μπορεί να εξειδικευτεί έξυπνα και να επιτύχει την αριστεία, επενδύοντας σε τομείς προτεραιότητας μέσω των στρατηγικών έξυπνης εξειδίκευσης

εκσυγχρονισμού, έχοντας ως στόχο τις από κοινού επενδύσεις σε αυτούς τους τομείς. Η έμπνευση προήλθε από την πρωτοβουλία Vanguard, μια ομάδα περιφερειών της ΕΕ με στόχο την ανάπτυξη συνεργατικών σχηματισμών σε παγκόσμιο επίπεδο και δικτύων συνεργατικών σχηματισμών, ιδίως μέσω πιλοτικών προγραμμάτων και κοινών επιδείξεων (<http://www.s3vanguardinitiative.eu/>).

- Μια πολιτική συζήτηση υψηλού επιπέδου μεταξύ των συμμετεχόντων και των Επιτρόπων.

ΣΗΜΕΙΩΣΤΕ ΤΙΣ ΗΜΕΡΟΜΗΝΙΕΣ ΤΩΝ ΕΠΕΡΧΟΜΕΝΩΝ ΕΚΔΗΛΩΣΕΩΝ ΕΞΥΠΝΗΣ ΕΞΕΙΔΙΚΕΥΣΗΣ

- 28-30 Σεπτεμβρίου: 1ο συνέδριο SMARTER για την έξυπνη εξειδίκευση και την εδαφική ανάπτυξη, Σεβίλλη (Ισπανία)
- 10-13 Οκτωβρίου: Ευρωπαϊκή εβδομάδα περιφερειών και πόλεων, Βρυξέλλες (Βέλγιο)
- 3-4 Νοεμβρίου: Ετήσιο φόρουμ της στρατηγικής της ΕΕ για την περιοχή του Δούναβη: «Καινοτόμες ροές – νερό, γνώση και καινοτομία στην περιοχή του Δούναβη», Μπρατισλάβα (Σλοβακία)
- 8-9 Νοεμβρίου: Ετήσιο φόρουμ της στρατηγικής της ΕΕ για την περιοχή της Βαλτικής: «Μια περιοχή, ένα μέλλον – το όραμα 2030», Στοκχόλμη (Σουηδία)
- 16-17 Νοεμβρίου: Βιομηχανικός εκσυγχρονισμός – παρακολούθηση, Βαρκελώνη (Ισπανία)
- 30 Νοεμβρίου - 2 Δεκεμβρίου: Ευρωπαϊκό συνέδριο συνεργατικών σχηματισμών, Βρυξέλλες (Βέλγιο)
- 2017: Πανευρωπαϊκή διάσκεψη για την έξυπνη εξειδίκευση.

Μία από τις καλύτερες στιγμές του συνεδρίου ήταν η ομιλία του **Jyrki Katainen**, Αντιπροέδρου της Ευρωπαϊκής Επιτροπής, που τόνισε τη σχέση μεταξύ των στρατηγικών έξυπνης εξειδίκευσης και του Ευρωπαϊκού Σχεδίου Επενδύσεων: «Οι θεματικές έξυπνες πλατφόρμες εξειδίκευσης που έχουμε αναπτύξει σήμερα είναι αυτό ακριβώς: δεξαμενές επενδυτικών έργων που προσελκύουν επενδυτές, επιχειρηματίες και εφευρέτες σε σχετικούς τομείς έξυπνης εξειδίκευσης.»

Η **Elżbieta Bieńkowska**, Επίτροπος για την Εσωτερική Αγορά, τη Βιομηχανία, την Επιχειρηματικότητα και τις ΜΜΕ, παρουσίασε την έξυπνη πλατφόρμα ειδίκευσης για τον βιομηχανικό εκσυγχρονισμό. Αυτό θα βοηθήσει τις περιφέρειες σε όλη την Ευρώπη να αναπτύξουν δεσμούς με τις επιχειρήσεις και τις ερευνητικές κοινότητες που δραστηριοποιούνται σε τομείς που συνδέονται με τον βιομηχανικό εκσυγχρονισμό, όπως οι βασικές τεχνολογίες γενικής εφαρμογής, η καινοτομία των υπηρεσιών και η αποτελεσματική χρήση των πόρων.



Ο **Walter Deffaa**, Γενικός Διευθυντής Περιφερειακής και Αστικής Πολιτικής, επισήμανε ότι οι έξυπνες στρατηγικές αποτελούν το κλειδί για την ανάπτυξη της ΕΕ τον 21ο αιώνα. Οι στρατηγικές αυτές χρησιμοποιούν τη «διαδικασία της επιχειρηματικής ανακάλυψης» μεταξύ των ερευνητών, των επιχειρήσεων, της κοινωνίας των πολιτών και των διαφόρων κλάδων του δημόσιου τομέα για να σχεδιάσουν και να εφαρμόσουν από κοινού τον τρόπο με τον οποίο μια περιοχή ή χώρα θα χρησιμοποιεί καλύτερα το δυναμικό και τις γνώσεις της και τον τρόπο με τον οποίο να εμπορευματοποιήσει τις καινοτόμες επιτυχίες της.

Οι συμμετέχοντες εξέτασαν επίσης τη διεθνή εμπειρία στην έξυπνη εξειδίκευση με τον **Charles Sabel**, Καθηγητή Δικαίου και Κοινωνικών Επιστημών στη Νομική Σχολή του Columbia (ΗΠΑ) και τον **Jaime del Castillo**, Ευρωπαίο εμπειρογνώμονα όσον αφορά τις ευκαιρίες ανάπτυξης της Λατινικής Αμερικής. Ο καθηγητής Sabel διατύπωσε μια ειλικρινή ανάλυση των προκλήσεων διακυβέρνησης που αντιμετωπίζει η έξυπνη εξειδίκευση, δίνοντας έμφαση στην παρακολούθηση της διάγνωσης και της επίλυσης προβλημάτων, στη διόρθωση λαθών και στην προσαρμογή στις μεταβαλλόμενες συνθήκες κατά την εφαρμογή σχεδίων και προγραμμάτων.

Το συνέδριο έκλεισε με τα συμπεράσματα που παρουσιάστηκαν από τον **Walter Deffaa** και τον **Robert-Jan Smits**. ■

ΜΑΘΕΤΕ ΠΕΡΙΣΣΟΤΕΡΑ

Marek Przeor, επικεφαλής ομάδας έξυπνης ανάπτυξης, επιχειρησιακό κέντρο για την έξυπνη και βιώσιμη ανάπτυξη, Γενική Διεύθυνση Περιφερειακής και Αστικής Ανάπτυξης: Marek.Przeor@ec.europa.eu
http://ec.europa.eu/regional_policy/en/conferences/smart-regions/
<http://s3platform.jrc.ec.europa.eu/>

Απουλία: μια περιφέρεια που γίνεται όλο και πιο δημοφιλής

Η Απουλία είναι μία από τις πέντε περιφέρειες της Ιταλίας που έχουν επωφεληθεί σημαντικά από χρηματοδότηση στο πλαίσιο της πολιτικής συνοχής στο παρελθόν, και θέλει να συνεχίσει αυτή την πρακτική κατά την προγραμματική περίοδο 2014-2020.

ΒΙΟΜΗΧΑΝΙΚΗ ΠΟΛΙΤΙΚΗ ΣΤΗΝ ΑΠΟΥΛΙΑ ΜΕ ΤΗ ΧΡΗΣΗ ΚΟΝΔΥΛΙΩΝ ΤΗΣ ΕΕ

Η στήριξη της ανταγωνιστικότητας του επιχειρηματικού συστήματος είναι κρίσιμης σημασίας στο πλαίσιο της περιφερειακής οικονομικής ανάπτυξης και της βελτίωσης της ποιότητας ζωής. Είναι ιδιαίτερως σημαντική για την ανάκαμψη του συστήματος παραγωγικότητας και τις προοπτικές επενδύσεων με σκοπό την προώθηση της καινοτομίας και το άνοιγμα αγορών, μεταξύ άλλων και μέσω ολοκληρωμένων επενδύσεων που βασίζονται στη βιομηχανική έρευνα και τις συμπράξεις δημόσιου και ιδιωτικού τομέα.

Τα επιτυχή αποτελέσματα μέχρι τώρα οδήγησαν σε περαιτέρω αλλαγές και την ενδυνάμωση της βιομηχανικής πολιτικής για έναν νέο κύκλο χρηματοδοτήσεων της ΕΕ για την περίοδο 2014-2020. Η περιφερειακή βιομηχανική πολιτική της Απουλίας έδωσε πρωτίστως έμφαση στη δημιουργία κινήτρων για επενδύσεις και στην προώθηση της πρόσβασης σε πιστώσεις.

Αφενός, προβλέφθηκαν συμβάσεις προγραμμάτων και ολοκληρωμένα προγράμματα βοήθειας, παράλληλα με την παροχή στήριξης αρχικών επενδύσεων από πολύ μικρές και μικρές επιχειρήσεις στον κλάδο του τουρισμού. Άλλα κίνητρα περιλαμβάνουν πολύ μικρές νεοφυείς επιχειρήσεις που δημιουργήθηκαν από άτομα που ανήκουν σε ευπαθείς ομάδες του πληθυσμού, στήριξη επιχειρήσεων καινοτομίας (νέες αλλά και παλιότερες), στήριξη επενδύσεων από ΜΜΕ τοπικών μέσων ενημέρωσης και στήριξη επενδύσεων σε παραγωγικές περιοχές σε προάστια.

Αφετέρου, ενεργοποιήθηκε ένας μηχανισμός στήριξης με τη μορφή εγγυήσεων, αντεγγυήσεων και συνεγγυήσεων για ΜΜΕ.

Συνολικά, ο μηχανισμός στήριξης βοήθησε να επιτευχθούν τα ακόλουθα αποτελέσματα:

- > Χρηματοδότηση για περισσότερες από 11 000 επιχειρήσεις
- > Κρατική ενίσχυση που ξεπερνά το 1 δισεκατομμύριο EUR
- > Χρηματοδοτούμενες επενδύσεις που ξεπερνούν τα 4 δισεκατομμύρια EUR
- > Περισσότερες από 27 000 λειτουργικές μονάδες εργασίας.

Τον πρώτο χρόνο εφαρμογής του προγράμματος για την περίοδο 2014-2020 (από τον Ιούλιο του 2016), οι πρωτοβουλίες που τέθηκαν σε ισχύ οδήγησαν σε:

- > Εφαρμογή 2056 πρωτοβουλιών
- > Πάνω από 1,1 δισεκατομμύριο EUR σε επενδύσεις
- > Χρηματική στήριξη μετά από υποβολή αιτήματος που ξεπερνά τα 418 εκατομμύρια EUR
- > Περισσότερες από 32 000 λειτουργικές μονάδες εργασίας.

Η Απουλία είναι μία από τις πιο ελκυστικές περιοχές της Ιταλίας για βιομηχανικές επενδύσεις. Οι αιτήσεις υποβάλλονται επίσης από ξένους ομίλους από τη Γερμανία, τις ΗΠΑ και την Ινδία, που αντιπροσωπεύουν πάνω από το ήμισυ της αξίας της συνολικής ζήτησης για συμβάσεις προγραμμάτων. Τα βιομηχανικά έργα προέρχονται επίσης από ιταλικές πολυεθνικές εταιρείες.

Χάρη σε χρηματοδότηση της ΕΕ, η περιφερειακή βιομηχανική πολιτική προβλέπει επίσης παρεμβάσεις που αποσκοπούν στη στήριξη του ανθρώπινου κεφαλαίου και την αναδιάταξη παραγωγικών κατοικημένων περιοχών.

Η περιφέρεια της Απουλίας, που ίσως είναι γνωστότερη στο εξωτερικό ως Πούλια, εκτείνεται 400 χιλιόμετρα από τον βορρά προς τον νότο στο «τακούνι» της «μπότας» της Ιταλίας. Μαγνητίζει τους τουρίστες, οι οποίοι συρρέουν στην περιοχή με πτήσεις χαμηλού κόστους στα αεροδρόμια του Μπάρι και του Μπρίντζι, με σκοπό να απολαύσουν τον ήλιο και τη θάλασσα, και να εκμεταλλευτούν όσο μπορούν τις δυνατότητες της περιοχής η οποία είναι πλούσια σε φυσικές ομορφιές, σε ιστορικά και αρχιτεκτονικά μνημεία.

Η πολιτική συνοχής διαδραματίζει καίριο ρόλο σε μια περιοχή όπως η Απουλία. Τον Αύγουστο του 2015, η Ευρωπαϊκή Επιτροπή ενέκρινε το επιχειρησιακό πρόγραμμα (ΕΠ) για την Απουλία με προϋπολογισμό 7,12 δισεκατομμύρια EUR. Από αυτό το ποσό, τα 3,56 δισεκατομμύρια EUR θα προέλθουν από το Ευρωπαϊκό Ταμείο Περιφερειακής Ανάπτυξης και το Ευρωπαϊκό Κοινωνικό Ταμείο και θα δοθεί επίσης και κρατική συγχρηματοδότηση. Σύμφωνα με τις βασικές επενδυτικές προτεραιότητες που έχουν οριστεί για την Ιταλία, η χρηματοδότηση θα επικεντρωθεί στα εξής:

- ▶ Τόνωση της πραγματικής οικονομίας, προσφέροντας στήριξη σε ένα επιχειρηματικό περιβάλλον φιλικό προς την καινοτομία, στην ανταγωνιστικότητα, στις ΜΜΕ, στον τομέα έρευνας και ανάπτυξης και στο ψηφιακό θεματολόγιο.
- ▶ Δημιουργία βιώσιμων υποδομών υψηλής απόδοσης, αποτελεσματικότερη διαχείριση των φυσικών πόρων και του περιβάλλοντος, καλύτερο δίκτυο μεταφορών και μετάβαση σε μια οικονομία χαμηλών ανθρακούχων εκπομπών.
- ▶ Βελτίωση των κοινωνικών υπηρεσιών και της εκπαίδευσης με την προώθηση της κοινωνικής ένταξης και την καταπολέμηση της φτώχειας, προσανατολισμός της εκπαίδευσης και της κατάρτισης σύμφωνα με την προσφορά και τη ζήτηση στην αγορά εργασίας και στήριξη της εργασιακής κινητικότητας και της πρόσβασης στην απασχόληση.

Με την ευκαιρία της έγκρισης του ΕΠ, η Corina Crețu, Επίτροπος για την Περιφερειακή Πολιτική, δήλωσε: «Χαιρετίζω θερμά την έγκριση αυτού του φιλόδοξου προγράμματος. Θα ανοίξει τον δρόμο για μια επένδυση μεγάλης κλίμακας που θα δημιουργήσει ευνοϊκό περιβάλλον για την ανάπτυξη της καινοτομίας και την επιχειρηματικότητα, δημιουργώντας έτσι χιλιάδες θέσεις εργασίας. Θα τονώσει επίσης τον ελκυστικό χαρακτήρα της περιοχής και θα βελτιώσει την ποιότητα ζωής των πολιτών της.»

Η Στρατηγική της ΕΕ για την Περιφέρεια της Αδριατικής και του Ιονίου (EUSAIR)

Η Απουλία αποτελεί επίσης μέρος της στρατηγικής της ΕΕ για την περιφέρεια της Αδριατικής και του Ιονίου, η οποία διασυνδέει τις θαλάσσιες, παράκτιες και εδαφικές περιοχές



DIRITTI A SCUOLA: ΜΙΑ ΔΡΑΣΗ ΠΟΥ ΠΡΑΓΜΑΤΟΠΟΙΗΘΗΚΕ ΣΕ ΣΧΟΛΕΙΑ

Στην τελετή απονομής των βραβείων RegioStars για το 2015, το έργο Diritti a Scuola ανακηρύχθηκε πρώτο στην κατηγορία «Ανάπτυξη χωρίς αποκλεισμούς»: Ένταξη στην κοινωνία ατόμων που κινδυνεύουν με κοινωνικό αποκλεισμό. Το έργο ξεχώρισε για την προσέγγισή του να κρατάει τα παιδιά στο σχολείο μέσα από πολλές προληπτικές δράσεις που κυρίως στόχευαν τα παιδιά του δημοτικού σχολείου και τα παιδιά που έχουν συμπληρώσει τα δύο πρώτα χρόνια της δευτεροβάθμιας εκπαίδευσης. Επίσης, έθεσε σε προτεραιότητα παιδιά με αναπηρίες και παιδιά από ευπαθείς ομάδες του πληθυσμού, και έδωσε ιδιαίτερη έμφαση στα σχολεία με τα υψηλότερα ποσοστά εγκατάλειψης.

Συνδυάζοντας την εκπαίδευση και την κοινωνική πρόνοια, το έργο παρείχε συμβουλευτική, εκπαιδευτική καθοδήγηση και διαπολιτισμική μεσολάβηση προς όφελος τόσο των μαθητών όσο και των οικογενειών τους, και μείωσε σημαντικά τον αριθμό μαθητών που εγκαταλείπουν πρόωρα το σχολείο. Το εξειδικευμένο γραφείο βοήθειας παρείχε υπηρεσίες συμβουλευτικής και ενημέρωσης σε περίπου το ένα τρίτο των μαθητών στα σχολεία που συμμετείχαν στο πρόγραμμα (+/- 50 000) και 10 000 οικογένειες. Συγκεκριμένα, οι μετανάστες μαθητές και οι οικογένειές τους έλαβαν βοήθεια για ζητήματα που αφορούν τον κοινωνικό αποκλεισμό και την κοινωνική ένταξη.

ΣΥΝΟΛΙΚΟ ΚΟΣΤΟΣ: 140,48 ΕΚΑΤΟΜΜΥΡΙΑ EUR
ΣΥΝΕΙΣΦΟΡΑ ΤΗΣ ΕΕ: 75,23 ΕΚΑΤΟΜΜΥΡΙΑ EUR

http://ec.europa.eu/regional_policy/en/projects/italy/tackling-school-drop-out-rates-and-improving-results

τεσσάρων κρατών μελών της ΕΕ, μεταξύ των οποίων και η Ιταλία, και τεσσάρων χωρών εκτός της ΕΕ. Η στρατηγική της ΕΕ για την περιφέρεια της Αδριατικής και του Ιονίου (EUSAIR), όπου ζουν 70 εκατομμύρια άνθρωποι, διαδραματίζει κείμενο ρόλο στην ενίσχυση της γεωγραφικής συνέχειας της Ευρώπης μέσα από τη στενότερη συνεργασία, για παράδειγμα στην προώθηση της θαλάσσιας οικονομίας, στην προστασία του περιβάλλοντος, στη βελτίωση των δικτύων μεταφορών και ενέργειας, καθώς και στην τόνωση του βιώσιμου τουρισμού (βλ. *Panorama* 57).

Χρήματα που επενδύθηκαν σωστά

Σύμφωνα με τον Michele Emiliano, πρόεδρο της περιφερειακής διοίκησης της Απουλίας (βλ. συνέντευξη παρακάτω), η χρηματοδότηση στο πλαίσιο της πολιτικής συνοχής για την περίοδο 2007-2013 παρείχε στην περιοχή τη δυνατότητα να αντιμετωπίσει τις αρνητικές συνέπειες της οικονομικής ύφεσης και να την καταστήσει πιο ελκυστική και ανταγωνιστική.

Έγιναν διαρθρωτικές επενδύσεις σε πολλούς τομείς, μεταξύ των οποίων το περιβάλλον, η αστική ανάπτυξη, η επιχειρηματική ανταγωνιστικότητα, η εκπαίδευση και η κατάρτιση, η εφαρμοσμένη έρευνα, οι υποδομές και οι εγκαταστάσεις, καθώς και οι υπηρεσίες κοινωνικής πρόνοιας και οι υγειονομικές υπηρεσίες. Για παράδειγμα, περισσότερες από 18 000 επιχειρήσεις έλαβαν περίπου 4 δισεκατομμύρια EUR, γύρω στο 10% των οποίων για έρευνα, και η επένδυση δημιούργησε γύρω στις 70 000 νέες θέσεις εργασίας.

Στον τομέα της υγείας, χρηματοδοτήθηκαν περισσότερα από 150 έργα με σκοπό τη βελτίωση του τοπικού δικτύου εξειδικευμένων υπηρεσιών, το οποίο είναι τώρα εξοπλισμένο με τεχνολογίες αιχμής. Όσον αφορά την κοινωνική πρόνοια, σημειώθηκαν σημαντικά αποτελέσματα στον τομέα των υπηρεσιών φροντίδας παιδιών και περίθαλψης ηλικιωμένων και ατόμων που έχουν ανάγκη από εντατική φροντίδα.

Οι δράσεις για τη διαφύλαξη του περιβάλλοντος περιελάμβαναν την προώθηση περίπου 300 έργων προστασίας του εδάφους για την πρόληψη και τη μείωση φυσικών κινδύνων. Ο τουρισμός έλαβε επίσης τονώθηκε χάρη στη χρηματοδότηση πολυάριθμων έργων προβολής και προώθησης, καθώς και σε 400 δράσεις για την προστασία και την προώθηση της ιστορικής και πολιτιστικής κληρονομιάς, βάζοντας στο επίκεντρο ιστορικά θέατρα, μουσεία και καθεδρικούς ναούς.

Όσον αφορά την εκπαίδευση και την κατάρτιση, σημειώθηκαν σημαντικές βελτιώσεις όσον αφορά τη μείωση των ποσοστών εγκατάλειψης του σχολείου, γεγονός που μπορεί επίσης να αποδοθεί στο έργο «Diritti a scuola» (Δικαιώματα στο σχολείο) που κέρδισε το βραβείο RegioStars 2015 στην κατηγορία «ανάπτυξη χωρίς αποκλεισμούς» (βλ. πίνακα έργου). Στον τομέα της απασχόλησης, γύρω στους 600 000 κατοίκους της Απουλίας συμμετείχαν σε προγράμματα κατάρτισης, από τους οποίους περισσότεροι από τους μισούς ήταν 25 ετών και κάτω.

ΤΟ ΕΡΓΑΣΤΗΡΙΟ ΤΠΕ ΤΗΣ ΑΠΟΥΛΙΑΣ «APULIA ICT LIVING LAB» ΠΡΟΣΦΕΡΕΙ ΠΡΑΓΜΑΤΙΚΑ ΟΦΕΛΗ ΣΤΗΝ ΚΑΘΗΜΕΡΙΝΗ ΖΩΗ ΤΗΣ ΠΕΡΙΟΧΗΣ

Το έργο «Living Lab» της Απουλίας προσέφερε στην περιοχή μια νέα πολιτική προσέγγιση για την αντιμετώπιση της οικονομικής κρίσης και την ενίσχυση της βιώσιμης ανάπτυξης. Ανέπτυξε ένα καινοτόμο τεχνολογικό εργαλείο ώστε να επιτρέψει στις τοπικές επιχειρήσεις, ιδίως σε ΜΜΕ, να καλύψουν ανάγκες του ιδιωτικού τομέα. Το μοντέλο δικτύωσης που προέκυψε που βασίζεται στη γνώση μπορεί να δημιουργήσει ανοικτά περιβάλλοντα καινοτομίας, ειδικά σχεδιασμένα για κάθε τομέα, σε πραγματικές συνθήκες. Εφόσον οι υπηρεσίες και οι πλατφόρμες «συν-δημιουργούνται» με τους τελικούς χρήστες/καταναλωτές σε καθημερινό περιβάλλον, τα προϊόντα που προκύπτουν θα πρέπει να βρίσκονται πιο κοντά σε πιθανές εφαρμογές της αγοράς.

Το ICT Living Lab δημιούργησε μια συλλογή συγκεκριμένων κοινωνικών αναγκών με τεχνολογικές λύσεις σε μια ειδική διαδικτυακή βάση δεδομένων, γνωστή ως «κατάλογος απαιτήσεων». Μέχρι το τέλος του 2015, αυτός ο κατάλογος είχε συγκεντρώσει πάνω από 400 απαιτήσεις, ενώ ένας «κατάλογος εταιρών» κατέγραψε 200 διαφορετικούς οργανισμούς.



ΣΥΝΟΛΙΚΟ ΚΟΣΤΟΣ:
39,79 ΕΚΑΤΟΜΜΥΡΙΑ EUR
ΣΥΝΕΙΣΦΟΡΑ ΤΗΣ ΕΕ:
22,17 ΕΚΑΤΟΜΜΥΡΙΑ EUR

<http://livinglabs.regione.puglia.it/>

Τέλος, υλοποιήθηκαν έργα αστικής αποκατάστασης σε 160 δήμους της περιοχής, και οι εν λόγω δήμοι βοηθούν τώρα να γίνει ολόκληρη η περιοχή ακόμα πιο ελκυστική για τους τουρίστες. ■

ΜΑΘΕΤΕ ΠΕΡΙΣΣΟΤΕΡΑ

<http://www.regione.puglia.it/>

Απουλία

Πληθυσμός

4 050 803 (2013) που αντιστοιχούν στο 6,8% του πληθυσμού της χώρας.

Αγορά εργασίας

Το 2013, λίγο λιγότερο από το 46% του πληθυσμού είχε δουλειά έναντι του 59,8% του εθνικού μέσου όρου (στην ΕΕ 68,3%)· η ανεργία κυμαινόταν στο 19,8% (σε εθνικό επίπεδο 12,2%, στην ΕΕ 10,8%) με την ανεργία των νέων (κάτω των 25 ετών) να φτάνει το 49,7% (σε εθνικό επίπεδο 40,0%, στην ΕΕ 23,5%).

Οικονομία

Η περιοχή είναι πίσω σε σύγκριση με την εθνική οικονομία και την ενωσιακή οικονομία όσον αφορά την οικονομική ανάπτυξη: 66,8% του μέσου κατά κεφαλή ΑΕΠ σε ΠΑΔ της ΕΕ-28, με την παραγωγικότητα να κυμαίνεται στο 94,8% έναντι 110,8% στην Ιταλία. Οι βασικοί τομεακοί δείκτες% της εθνικής ΑΠΑ (ακαθάριστη προστιθέμενη αξία) είναι οι υπηρεσίες (26,5), οι χρηματοπιστωτικές και άλλες δραστηριότητες (25,7), το εμπόριο και οι μεταφορές (22,5), η βιομηχανία (13,4), οι κατασκευές (8,1) και η γεωργία (3,7).

Έξυπνες εξειδικεύσεις

Η Απουλία θεωρείται η πιο δυναμική περιοχή της νότιας Ιταλίας, και μολονότι οι επενδύσεις στους τομείς έρευνας και ανάπτυξης κυμαίνονται κάτω από τον εθνικό μέσο όρο, οι περιφερειακές αρχές πρόσφατα προώθησαν διάφορες πρωτοβουλίες για να στηρίξουν τις δραστηριότητες καινοτομίας στην περιοχή. Η πολιτική καινοτομίας επικεντρώνεται στη δημιουργία παραγωγικών και τεχνολογικών χώρων, στη δικτύωση μεταξύ ερευνητικών ιδρυμάτων και στην κατάρτιση του ανθρώπινου κεφαλαίου. Μαζί με την Emilia-Romagna, η Απουλία ήταν η πρώτη περιοχή στην Ιταλία που εφάρμοσε μια στρατηγική έξυπνης εξειδίκευσης.

Άλλοι βασικοί τομείς

Η γεωργία είναι πολύ σημαντικότερη για την οικονομία στην Απουλία παρά στην υπόλοιπη Ιταλία. Η Απουλία είναι η περιοχή με τις περισσότερες εξαγωγές σίτου, ελαιόλαδου και τομάτας. Τα πρόβατα είναι το μόνο σημαντικό ζωικό κεφάλαιο αλλά η περιοχή διεκδικεί την τέταρτη θέση όσον αφορά την ποσότητα αλιευμάτων στη χώρα. Οι σημαντικότερες εξειδικεύσεις μεταποίησης αφορούν τρόφιμα, υφάσματα και μεταλλικά προϊόντα. Ο βιομηχανικός κλάδος είναι πολύ ανεπτυγμένος στον νότο με τα χαλυβουργεία στον Τάραντα και ένα χημικό εργοστάσιο στο Μπρίντιζι· άλλες βιομηχανίες περιλαμβάνουν την παραγωγή χαρτιού, τα μηχανολογικά και τα κατασκευαστικά υλικά. Στον τομέα των υπηρεσιών, που δεν είναι σε γενικές γραμμές αναπτυγμένος στη νότια Ιταλία, ο τουρισμός εξακολουθεί να αναπτύσσεται, ιδίως στις παράκτιες περιοχές.



ΑΠΟΥΛΙΑ – ΜΕΓΑΛΕΣ ΦΙΛΟΔΟΞΙΕΣ, ΣΘΕΝΑΡΗ ΣΤΗΡΙΞΗ

Ο Michele Emiliano, πρόεδρος της περιφερειακής διοίκησης της Απουλίας, δίνει στο Panorama μια εκ των έσω εικόνα για τη σημασία της πολιτικής συνοχής σε αυτήν την περιφέρεια της Ιταλίας.

Πώς μπορεί να βοηθήσει η πολιτική συνοχής την Απουλία να αναπτυχθεί οικονομικά, και ποιοι είναι, κατά τη γνώμη σας, οι τομείς προτεραιότητας;

Μολονότι τα παραπάνω αναφερόμενα στοιχεία υπογραμμίζουν πόσο οι κεντρικές δράσεις της ΕΕ βοηθάνε να μειωθούν τα κενά τοπικής ανάπτυξης, υπάρχει και μια σειρά δεδομένων που υπογραμμίζουν το γεγονός ότι η Ευρώπη περνάει μια ευαίσθητη φάση όσον αφορά το μέλλον της. Εκφράζεται έντονα το αίτημα σε πολλές χώρες για μεγαλύτερη συνοχή και μεγαλύτερη έμφαση στα καθημερινά ζητήματα, γεγονός που απαιτεί να καταβληθούν περαιτέρω προσπάθειες προς την κατεύθυνση της πολιτικής ενοποίησης (ένα μεγάλο ζήτημα) παράλληλα με την οικονομική και νομισματική ενοποίηση. Ως προς αυτό, ο ρόλος της πολιτικής συνοχής είναι καίριος, ακόμη περισσότερο από παλαιότερα.

Όταν συζητάμε το μέλλον μας μετά το 2020, δεν μπορούμε να ξεχνάμε τις περιοχές όπου υπάρχουν μεγαλύτερες ανισότητες και ελλείψεις, και όπου δεκάδες εκατομμύρια πολίτες αντιμετωπίζουν μεγάλα οικονομικά, κοινωνικά και εργασιακά προβλήματα τα οποία οφείλονται σε παράγοντες πέρα από τον έλεγχό τους, και πάνω από έχουν λιγότερες ευκαιρίες ανάπτυξης. Όπως επισήμανε ο Πάπας Φραγκίσκος κατά την επίσκεψή του στο Ευρωπαϊκό Κοινοβούλιο το 2014, ολόκληρη η Ευρώπη πρέπει να καταπολεμήσει τη δυσπιστία των

πολιτών απέναντι στους θεσμούς τους οποίους θεωρούν απόμακρους και οι οποίοι εργάζονται για τη θέσπιση κανόνων που φαίνεται να μην λαμβάνουν υπόψη τα αισθήματα των πολιτών. Τα μεγάλα ιδεώδη που ενέπνευσαν μια ενωμένη Ευρώπη θα πρέπει να βρεθούν και πάλι στο κέντρο των καθημερινών δράσεων.

Η συνοχή, η ανταλλαγή απόψεων και η προσοχή στα αιτήματα των πολιτών είναι ιδανικά που πρέπει να προαχθούν ξανά, ενώ παράλληλα τα τεχνικά ζητήματα των θεσμικών οργάνων της ΕΕ πρέπει να μπου σε δεύτερη μοίρα. Θα πρέπει να συνδέσουμε το μέλλον με την ελπίδα ξεκινώντας από τη νεότερη γενιά. Πρέπει να ξανακερδίσουμε την εμπιστοσύνη για να αγωνιστούμε για μια ενωμένη, ειρηνική, συμπονετική, αμοιβαία και προορατική Ευρώπη. Ως προς αυτό, δεν θα πρέπει να ξεχνάμε τα διδάγματα ανθρώπων όπως ο Robert Schuman, ο Jean Monnet, ο Alcide De Gasperi και ο Altiero Spinelli, οι οποίοι εξέφρασαν τις αξίες πάνω στις οποίες πρέπει να οικοδομήσουμε το μέλλον με νέο σθένος και ενθουσιασμό. Σήμερα, η Απουλία δεσμεύεται σθεναρά να ενισχύσει και πάλι τα ευρωπαϊκά ιδεώδη και να προάγει νέες αναπτυξιακές πολιτικές στους τομείς της κοινωνικής πρόνοιας, του περιβάλλοντος και της οικονομίας. Τα διαρθρωτικά ταμεία για την προγραμματική περίοδο 2014-2020 θα μας βοηθήσουν να επιτύχουμε αυτούς τους στόχους σε όλη την περιφέρειά μας.

Ποια είναι τα πλεονεκτήματα και τα μειονεκτήματα της νέας αυτής προσέγγισης που αφορά τον συνδυασμό κονδυλίων και χρηματοπιστωτικών μέσων; Πώς μπορεί να εξασφαλισθεί η σαφήνεια και η συμπληρωματικότητα;

Επενδύοντας στις ευκαιρίες που προκύπτουν από την πράσινη οικονομία, η βελτίωση των δεξιοτήτων των εργαζομένων και των επιχειρηματιών, η στήριξη των έξυπνων επαγγελματικών προσόντων και των στρατηγικών εξειδίκευσης με την παράλληλη δημιουργία νέων εργασιακών ευκαιριών για τους νέους, η αύξηση της κοινωνικής ένταξης και η καταπολέμηση της νέας κοινωνικής και οικονομικής φτώχειας: αυτοί είναι οι σημαντικότεροι στόχοι που απαιτούν όλο και πιο ολοκληρωμένα μέσα που να είναι ειδικά σχεδιασμένα για την κάλυψη των αναγκών. Ξεκινούμε από ικανότητες και εμπειρίες που είναι ήδη εδραιωμένες. Αυτές έχουν μετατρέψει την Απουλία σε μια από τις πιο συνετές περιοχές όσον αφορά τη χρήση κονδυλίων της ΕΕ, και θα μας επιτρέψουν να βελτιώσουμε περαιτέρω τη χρήση κονδυλίων και μέσων χρηματοοικονομικής τεχνικής.

Συγκεκριμένα, τα θετικά αποτελέσματα προέρχονται από τη στήριξη επενδύσεων για μικρότερες επιχειρήσεις, όπου οι επιχειρηρήσεις δαπανών εγκαταστάσεων και εξοπλισμού μπορούν να συνδυάζονται με εγγυήσεις που παρέχονται από συμπράξεις αλληλέγγυας εγγύησης πιστωτικού ορίου (με τη χρήση κρατικών πόρων) ώστε να διευκολύνεται η πρόσβαση σε πιστώσεις. Περαιτέρω θετικά παραδείγματα περιλαμβάνουν ολοκληρωμένη στήριξη παραγωγικής επένδυσης και σχεδίων κατάρτισης των εργαζομένων, επιχειρηματική βοήθεια σε νεοφυείς επιχειρήσεις για πιο νεαρά άτομα (NIDI -

Nuove iniziative d'impresa. Νέες Πρωτοβουλίες για Νεοφυείς Επιχειρήσεις) και την πρωτοβουλία PIN - Pugliesi Innovativi-Καινοτόμοι Πολίτες της Απουλίας, και μικροδάνεια για μικρότερες επιχειρήσεις (ακόμη και αυτοαπασχολούμενοι μπορούν ήδη να λαμβάνουν χρηματοδότηση από τα πρώτα και τα τελευταία μέσα).

Υπάρχει ένα βασικό ερώτημα σε σχέση με τη χρήση των κονδυλίων της ΕΕ που εστιάζει στην απλοποίηση. Πώς μπορούν οι περιφέρειες να συμβάλλουν σε αυτόν τον σκοπό;

Σίγουρα διαδίδοντας τις πληροφορίες για τους κανονισμούς της ΕΕ σε μεγαλύτερο βαθμό. Όταν οι δικαιούχοι δεν έχουν επαρκείς γνώσεις για τις διαδικασίες, παρατείνονται οι διεργασίες και οι περίοδοι εφαρμογής και, ως εκ τούτου, δεν συμμορφώνονται ίσως με τις προθεσμίες υποβολής εκθέσεων δαπανών των ταμείων της ΕΕ. Ωστόσο, σε δεύτερο επίπεδο, θα πρέπει να τονισθεί ότι χρειάζονται περισσότερες προσπάθειες σε επίπεδο ΕΕ για την απλοποίηση πολλών στοιχείων που σχετίζονται με τη διαχείριση και τον έλεγχο. Σημαντική πρόοδος έχει συντελεσθεί, αλλά πρέπει να γίνουν ακόμη πολλά πράγματα.

Επιπλέον, δεν θα πρέπει να ξεχνάμε ότι η απλοποίηση πρέπει να επιτυγχάνεται επίσης μέσω μιας συνεκτικής και ολοκληρωμένης προσέγγισης της νομοθεσίας της ΕΕ και της νομοθεσίας που υιοθετείται από μεμονωμένα κράτη μέλη. Αυτό είναι πολύ σημαντικό σημείο όταν, για παράδειγμα, διάφοροι τοπικοί και εθνικοί διοικητικοί φορείς μεταφέρουν στο εθνικό δίκαιο οδηγίες που αφορούν δημόσιες συμβάσεις καθώς και διαδικασίες χορήγησης άδειας. Για παράδειγμα, η Ιταλία έχει εγκρίνει πρόσφατα τον νέο ενοποιημένο νόμο περί δημοσίων συμβάσεων. Ελπίζουμε ότι αυτός ο νόμος θα βοηθήσει συγκεκριμένα στην απλοποίηση των διαδικασιών και θα μειώσει τις περιόδους εφαρμογής των δημοσίων επενδύσεων: οι οποίες συγκαταλέγονται



ακόμα μεταξύ των μακρύτερων χρονικών περιόδων στην Ευρώπη.

Τι αποτελέσματα αναμένετε να επιτύχετε στο τέλος της περιόδου 2014-2020;

Σκοπός της προγραμματικής περιόδου 2014-2020 είναι να καταστεί η Απουλία όλο και πιο καινοτόμα, ελκυστική και βιώσιμη τόσο από κοινωνική και οικονομική άποψη όσο και από περιβαλλοντική άποψη. Θέλουμε η περιοχή μας να είναι ικανή να προσελκύσει μεγαλύτερες παραγωγικές επενδύσεις και περισσότερους τουρίστες, βελτιώνοντας τις συνθήκες ζωής για τους πολίτες καθώς και για τους επισκέπτες. Εξάλλου, θέλουμε να εξασφαλίσουμε ότι βελτιώνεται η δυνατότητα ένταξης για τις πλέον ευπαθείς ομάδες του πληθυσμού μέσα από στοχευμένες και ολοκληρωμένες υπηρεσίες κοινωνικής πρόνοιας και ενεργητικές πολιτικές απασχόλησης. Για τον λόγο αυτόν, έχουμε προγραμματίσει να κάνουμε σημαντικές επενδύσεις στη στρατηγική έξυπνων επαγγελματικών προσόντων και εξειδίκευσης, καθώς επίσης στην ενίσχυση της πράσινης οικονομίας και του δικτύου μεταφορών και, πρωτίστως, στη βελτίωση των δεξιοτήτων. Θέλουμε η περιοχή μας να γίνεται όλο και περισσότερο ελκυστική για τους νέους της Απουλίας και για άλλους νέους που δεν κατάγονται από την Απουλία, μιας και ένα υψηλό βιοτικό επίπεδο συνδυάζεται με πανεπιστημιακό σύστημα υψηλής ποιότητας και μια έντονα δυναμική και προοδική επιχειρηματική δομή.

Η Απουλία είναι μία από τις περιοχές της μακροστρατηγικής για την Αδριατική και το Ιόνιο. Ποιες είναι οι προσδοκίες σας όσον αφορά αυτό το γεγονός;

Η μακροστρατηγική για την Αδριατική και το Ιόνιο, σε συνδυασμό με άλλα προγράμματα συνεργασίας, διαδραματίζει κρίσιμο ρόλο στην αντιμετώπιση του σκεπτικισμού στην ΕΕ, ξεκινώντας με τη συνεργασία όσον αφορά τα θέματα κοινού ενδιαφέροντος. Οι μακροπεριφέρειες συνιστούν ένα προτιμσιακό περιβάλλον ώστε οι τοπικοί παράγοντες να συμμετέχουν άμεσα στις αποφάσεις που τους αφορούν περισσότερο, σε υπερ-περιφερειακή και υπερ-εθνική κλίμακα. Στο μεταξύ, αφήνουν μεγάλα περιθώρια πολιτικές συνοχής κάθετες και οριζόντιες πολιτικές επικουρικότητας. Η περιοχή της Αδριατικής, έχει ιδιαίτερη ανάγκη να ενισχύσει τις διαδικασίες ολοκλήρωσης και ανταλλαγής όσον αφορά σημαντικές επιλογές, όπως οι επιλογές που αφορούν το περιβάλλον, την οικονομία, τις υποδομές και τις εγκαταστάσεις, και τον πολιτισμό. Η συνεργασία μεταξύ περιφερειών είναι τόσο χρήσιμη όσο και επωφελής για την Ευρώπη, καθώς αποδεικνύει ότι η πρακτική του διαλόγου και της συμμετοχής είναι η μόνη που μπορεί να τονώσει την οικονομία και την ανάπτυξη της περιοχής, ίσως σε μια Ευρώπη που είναι πιο ενωμένη και βρίσκεται πιο κοντά στους πολίτες της. ■

ΜΑΘΕΤΕ ΠΕΡΙΣΣΟΤΕΡΑ

http://ec.europa.eu/regional_policy/en/newsroom/news/2015/08/european-commission-adopts-eur7-billion-operational-programme-for-the-italian-region-of-puglia

ΕΡΓΟ «ΟΡΙΖΟΝΤΑΣ 2020»: COHESIFY

Τι έχει κάνει η ΕΕ για μας;

Μήπως η χρηματοδότηση της ΕΕ κάνει τη διαφορά όσον αφορά τον τρόπο με τον οποίο οι πολίτες της ΕΕ αντιλαμβάνονται την Ευρωπαϊκή Ένωση; Από τα στοιχεία του πρόσφατου δημοψηφίσματος για την ΕΕ στο Ηνωμένο Βασίλειο, η απάντηση φαίνεται να είναι όχι. Περιφέρειες όπως η Κορνουάλη και η Δυτική Ουαλία και Πεδιάδες, δύο από τις φτωχότερες περιοχές της ΕΕ που έχουν λάβει εκατομμύρια ευρώ από το ΕΤΠΑ και το ΕΚΤ, ψήφισαν κατά κύριο λόγο υπέρ της εξόδου.

Τα μέσα μαζικής ενημέρωσης και οι δημοσκοπήσεις εντόπισαν μια σειρά από παράγοντες για να εξηγήσουν αυτό το προφανώς παράδοξο γεγονός. Ένας παράγοντας μπορεί να είναι η επικοινωνία: το BBC σημείωσε την έλλειψη προβολής του σήματος της ΕΕ, καθώς και την έλλειψη ενημέρωσης του γενικού πληθυσμού σχετικά με τη χρηματοδότηση της ΕΕ στην Κορνουάλη¹. Αλλά και άλλοι παράγοντες έπαιξαν επίσης ρόλο, με τα αναμενόμενα οφέλη από τη χρηματοδότηση της ΕΕ στην Ουαλία και σε άλλες περιοχές να υποβαθμίζονται από τους προβληματισμούς σχετικά με τη δημοσιονομική συνεισφορά, την κυριαρχία, τη μετανάστευση ή την οικονομική κατάσταση στο Ηνωμένο Βασίλειο και στην Ευρώπη².

Το ερώτημα αν οι πολίτες πιστεύουν ότι η χρηματοδότηση της ΕΕ ήταν ωφέλιμη για την οικονομική ανάπτυξη της περιοχής τους και το κατά πόσον επηρεάζει τη στάση τους προς την ΕΕ και την ευρωπαϊκή ταυτότητα βρίσκονται στο επίκεντρο ενός νέου προγράμματος του «Ορίζοντα 2020» που ονομάζεται COHESIFY. Η μελέτη θα αναλάβει την πρώτη σε βάθος έρευνα για τη σχέση μεταξύ της ευρωπαϊκής ταυτότητας, της πολιτικής συνοχής της ΕΕ και της στρατηγικής επικοινωνίας σε περιφέρειες σε όλη την Ευρώπη. Αποτελεί μέρος του ευρύτερου θεματολογίου «Ορίζοντα 2020» το οποίο διερευνά τον τρόπο με τον οποίο μπορούν να επανασυνδεθούν οι πολίτες της ΕΕ με την Ένωση και να γίνει προώθηση μιας κοινής ευρωπαϊκής ταυτότητας, προκειμένου να υποστηρίξει τη νομιμότητα της ΕΕ και την ευρωπαϊκή ολοκλήρωση.

Η κοινή γνώμη μετά την κρίση

Τα στοιχεία της έρευνας του Ευρωβαρόμετρου δείχνουν ότι η ευρωπαϊκή ταυτότητα των πολιτών της ΕΕ μειώθηκε μετά από την οικονομική κρίση του 2007/8, αλλά στη συνέχεια ανέκαμψε



COHESIFY

The impact of EU Cohesion Policy on European Identification



¹ <http://www.bbc.co.uk/news/uk-politics-eu-referendum-36054645>

² <https://www.theguardian.com/uk-news/2016/jun/25/view-wales-town-showered-eu-cash-votes-leave-ebbw-vale>



^ Η Κορνουάλη, μία από τις πιο φτωχές περιφέρειες του Ηνωμένου Βασιλείου, έχει λάβει σημαντική χρηματοδότηση από το ΕΤΠΑ και το ΕΚΤ

το 2010 στα επίπεδα που είχαν σημειωθεί πριν από την κρίση. Έφτασε σε ιστορικά υψηλό επίπεδο το 2015, με πάνω από το 50% των πολιτών να ταυτίζονται για πρώτη φορά τόσο με τη χώρα τους αλλά και με την Ευρώπη. Η πολιτική στήριξη για την ΕΕ έχει επίσης ανακτηθεί τα τελευταία χρόνια, αν και η εμπιστοσύνη των πολιτών στην ΕΕ παραμένει σε πολύ χαμηλά επίπεδα σε σχέση με τα επίπεδα πριν από την κρίση και αναμένεται να διαπιστωθεί ο αντίκτυπος του Brexit στην ΕΕ, καθώς και στην κοινή γνώμη.

Παρόλο που η πολιτική συνοχής αντιπροσωπεύει ένα σημαντικό μέρος του προϋπολογισμού της ΕΕ και αποτελεί ένα βασικό εργαλείο για την αντιμετώπιση των επιπτώσεων της κρίσης, λιγότερο από το 50% των πολιτών της ΕΕ είναι ενημερωμένοι σχετικά με το Ευρωπαϊκό Ταμείο Περιφερειακής Ανάπτυξης ή το Ταμείο Συνοχής και μόνο το ένα πέμπτο από αυτούς θεωρούν ότι έχουν επωφεληθεί στην καθημερινή τους ζωή από έργα που χρηματοδοτούνται από την ΕΕ.

Ο καθηγητής John Bachtler, διευθυντής του Ευρωπαϊκού Κέντρου Ερευνών (Πανεπιστήμιο Strathclyde) το οποίο διευθύνει την κοινοπραξία COHESIFY 10 εταίρων της ΕΕ σημείωσε ότι: «Πολλοί Ευρωπαίοι θεωρούν ότι η ΕΕ δεν αντιλαμβάνεται τις ανησυχίες τους. Οι πολιτικές αποφάσεις λαμβάνονται στις Βρυξέλλες και τα κονδύλια διατίθενται μέσω εθνικών και περιφερειακών πρωτευουσών με τρόπους που είναι δύσκολα κατανοητοί από τους πολίτες. Αν η ΕΕ επιθυμεί πραγματικά να επανασυνδεθεί με τους πολίτες της, χρειάζεται μια πολύ καλύτερη εκτίμηση για το ποια είναι η γνώμη των ανθρώπων για την ΕΕ και τις πολιτικές της.»

Ο συνάδελφός του, Δρ. Carlos Mendez, διαχειριστής έργου του COHESIFY, πρόσθεσε: «Αυτή η μελέτη θα περιλαμβάνει συνομιλίες με τους απλούς πολίτες από χώρες σε ολόκληρη την ΕΕ για να ανακαλύψουμε τι σκέφτονται για την ΕΕ και τα χρήματα που δαπανά στη χώρα, στην περιοχή ή στην πόλη τους.»

Μεθοδολογίες έρευνας

Η κοινοπραξία COHESIFY, η οποία περιλαμβάνει οκτώ ευρωπαϊκά πανεπιστήμια και δύο ΜΜΕ, θα διεξάγει διεπιστημονική έρευνα με διάρκεια άνω των δύο ετών και θα εφαρμόσει διαφορετικές μεθοδολογίες έρευνας, συμπεριλαμβάνοντας ομάδες εστίασης και μια αντιπροσωπευτική έρευνα μεταξύ των πολιτών, διαδικτυακές έρευνες και συνεντεύξεις σε βάθος με τα ενδιαφερόμενα μέρη και τους φορείς επικοινωνίας της Πολιτικής Συνοχής, ανάλυση περιεχομένου των διακηρύξεων πολιτικών κομμάτων και ανάλυση των μέσων (κοινωνικής) δικτύωσης. Επιπλέον, θα αναλυθούν οι τρέχουσες στρατηγικές επικοινωνίας ή οι δραστηριότητες που διεξάγονται από τα κράτη μέλη και τις διαχειριστικές αρχές.

Η έρευνα θα καθοδηγείται από μια συμβουλευτική επιτροπή που θα αποτελείται από εμπειρογνώμονες σε θέματα επικοινωνίας και πολιτικής από τη ΓΔ Περιφερειακής και Αστικής Ανάπτυξης, την Επιτροπή των Περιφερειών, το Ελεύθερο Πανεπιστήμιο του Βερολίνου και τη Λέσχη της Βενετίας.

Εκτός από την ανάπτυξη νέων γνώσεων όσον αφορά τη σχέση μεταξύ της πολιτικής συνοχής και της ευρωπαϊκής ταυτότητας, το πρόγραμμα στοχεύει να παρέχει ουσιαστικές πολιτικές συστάσεις για τη βελτίωση της αποδοτικότητας και της αποτελεσματικότητας της επικοινωνίας της ΕΕ σχετικά με την πολιτική συνοχής. Τα πρώτα αποτελέσματα θα δημοσιευτούν στις αρχές του 2017, με το έργο να αναμένεται να ολοκληρωθεί με τις τελικές εκθέσεις το 2018, περιλαμβάνοντας τη δημοσίευση ενός εγχειριδίου για τους φορείς επικοινωνίας της ΕΕ. ■

ΜΑΘΕΤΕ ΠΕΡΙΣΣΟΤΕΡΑ

www.cohesify.eu



Μια γενική ματιά στα ευρωπαϊκά έργα

Στο πλαίσιο της φετινής εκστρατείας «Europe in my Region» (Η Ευρώπη στην περιφέρειά μου), πάνω από 3000 έργα σε 23 χώρες άνοιξαν τις πόρτες τους σε περισσότερους από 300 000 επισκέπτες για να παρουσιάσουν ποια είναι ακριβώς τα επιτεύγματα των περιφερειακών προγραμμάτων της ΕΕ.

Η Ευρώπη στην περιοχή μου (Europe in My Region - EIMR) είναι μια πανευρωπαϊκή εκστρατεία επικοινωνίας με στόχο οι πολίτες να ανακαλύψουν τα έργα στην περιοχή τους που χρηματοδοτούνται από την ΕΕ. Για πρώτη φορά φέτος, τέσσερις διαφορετικές πρωτοβουλίες – ημερίδες γνωριμίας με τα έργα της ΕΕ, κυνήγι θησαυρού, διαγωνισμός φωτογραφίας και εκστρατεία ιστολογίου – έδωσαν στο κοινό τη δυνατότητα να επισκεφθεί τα έργα και να ανταλλάξει φωτογραφίες και εμπειρίες μέσω των κοινωνικών δικτύων. Η εκστρατεία συντονίζεται από τη ΓΔ REGIO και διοργανώθηκε σε συνεργασία με τις περιφερειακές αρχές.

Δείτε μερικές από τις φωτογραφίες των χιλιάδων εκδηλώσεων που πραγματοποιήθηκαν σε ολόκληρη την Ευρώπη από τον Μάιο μέχρι τον Ιούνιο του 2016. ■

ΜΑΘΕΤΕ ΠΕΡΙΣΣΟΤΕΡΑ

http://ec.europa.eu/regional_policy/el/policy/communication/inform-network/map/



Οι τοπικές επιχειρήσεις - δικαιούχοι των προγραμμάτων που χρηματοδοτεί η ΕΕ σε ολόκληρη την περιφέρεια - συγκεντρώθηκαν κατά τη διάρκεια της εκδήλωσης για τα περιφερειακά σημεία πληροφόρησης (DIP) του Sliven στη Βουλγαρία.



Η Υπουργός της Σλοβενίας Alenak Smerkolj (πίσω σειρά, δεύτερη από δεξιά) συμμετείχε σε ένα έργο χρηματοδοτούμενο από το ΕΚΤ («Ευκαιρίες μάθησης για νεαρούς ενήλικες») κατά τη διάρκεια της ημερίδας γνωριμίας με τα έργα της ΕΕ στην περιοχή Koper της Σλοβενίας.



Οι επισκέπτες στην εκδήλωση «Η Ευρώπη στην περιφέρειά μου» στη Baden-Württemberg στη Γερμανία είχαν τη μεγάλη ευκαιρία να μάθουν πολλά περισσότερα για τα έργα της περιφέρειάς τους που χρηματοδοτούνται από την ΕΕ.



Η περιφέρεια της Θεσσαλίας στην Ελλάδα, διοργάνωσε ένα ευρύ φάσμα διαδραστικών δημόσιων εκδηλώσεων σε περιοχές όπου οι αστικές υποδομές και τα πολιτιστικά προγράμματα έχουν υλοποιηθεί με την υποστήριξη της ΕΕ.



Οι επισκέπτες στην ετήσια «Γιορτή της Ευρώπης» του Λουξεμβούργου συμμετείχαν σε διάφορες δραστηριότητες που αφορούσαν τα κράτη μέλη της ΕΕ, τα ευρωπαϊκά θεσμικά όργανα, και τέσσερις δραστηριότητες με θέμα την ανάπτυξη και την απασχόληση· το κλίμα και την ενέργεια της Ένωσης· την ενιαία ψηφιακή αγορά· και την ΕΕ ως ισχυρότερο παγκόσμιο παράγοντα.



Ημερίδα γνωριμίας με τα έργα της ΕΕ στην επαρχία Lodzkie, Πολωνία.



Χαμογελαστά πρόσωπα στο τέλος του κυνηγιού θησαυρού στην περιοχή Fortaleza de Santiago, στη Sesimbra της Πορτογαλίας.

Εξασφαλίζοντας τη μελλοντική πολιτική συνοχή μετά το 2020



Η Marjorie Jouen, ειδικός σχετικά με τις πολιτικές της ΕΕ που σχετίζονται με την περιφερειακή, αγροτική και τοπική ανάπτυξη, την εδαφική συνοχή και την κοινωνική καινοτομία, και Ειδικός Σύμβουλος στο Notre Europe - Jacques Delors Institute, διατυπώνει τις απόψεις της σχετικά με το μέλλον της ευρωπαϊκής συνοχής.

Το Brexit υπενθυμίζει ότι το Ευρωπαϊκό Ταμείο Περιφερειακής Ανάπτυξης (ΕΤΠΑ) δημιουργήθηκε ως απάντηση σε ένα αίτημα που υπέβαλε το Ηνωμένο Βασίλειο, αφού έγινε μέλος της Ευρωπαϊκής Οικονομικής Κοινότητας. Πόσα πολλά έχουν αλλάξει από το 1975! Πιστεύω ότι το μυστικό αυτής της μακράς πορείας έγκειται στο γεγονός ότι οι πολιτικές περιφερειακής ανάπτυξης μπορούν να μεταμορφώνονται κάθε φορά που γίνεται μια μεταρρύθμιση, αρχής γενομένης με αυτήν που καθιερώθηκε με την πολιτική συνοχής, την 30η επέτειο της οποίας γιορτάζουμε φέτος.

Στην πραγματικότητα, κάθε πρόγραμμα χαρακτηρίζεται από ένα συγκεκριμένο συνδυασμό εργαλείων και κριτηρίων επιλεξιμότητας για τις περιοχές που έχουν μεγαλύτερη ανάγκη, ως απάντηση σε οποιαδήποτε απειλή για την ευρωπαϊκή συνοχή κατά τη διάρκεια μιας συγκεκριμένης περιόδου. Η πρόκληση έγκειται στα προβλεπόμενα προβλήματα που πρέπει να επιλυθούν σε διάστημα μεγαλύτερο από πέντε χρόνια πριν. Η προσπάθεια, ωστόσο, δεν ξεκινά από το μηδέν, αλλά στηρίζεται σε υφιστάμενες δομές, προκειμένου να βελτιώσουμε αυτό που ήδη έχουμε. Οι βασικές αρχές, δηλαδή η κοινή διαχείριση και συγχρηματοδότηση από τα κράτη μέλη και τις περιφέρειες, καθώς και ο πολυετής και πολυτομεακός προγραμματισμός, παραμένουν αμετάβλητες.

Τι πρέπει να κρατήσουμε από το πρόγραμμα 2014-2020;

Δυόμισι χρόνια μετά από την υιοθέτηση του τρέχοντος προγράμματος, μπορούμε να πάρουμε μερικά μαθήματα από αυτό, το οποίο χαρακτηρίζεται κυρίως από την ανάγκη επίλυσης της οικονομικής κρίσης. Το κοινό πρόγραμμα των πέντε Ευρωπαϊκών Διαρθρωτικών και Επενδυτικών Ταμείων (ΕΔΕΤ), και η ευθυγράμμίση τους σε σχέση με το τι θα πρέπει να αποτελέσει τις προτεραιότητες της στρατηγικής της ΕΕ για το 2020, καταρτίστηκε ως απάντηση στην επιθυμία για μεγαλύτερη αποτελεσματικότητα κατά τη διάρκεια μιας περιόδου δημοσιονομικών περιορισμών. Αυστηρότεροι έλεγχοι και όροι τέθηκαν σε εφαρμογή για να εξασφαλιστεί η αποτελεσματικότητα των εργαλείων παρέμβασης υπό το σύνθημα «καλύτερες δαπάνες».

Το άλλο εντυπωσιακό στοιχείο σχετικά με αυτό το πρόγραμμα συνίσταται στην εισαγωγή της «εδαφικής συνοχής» ως στόχου, πράγμα που σημαίνει ότι θα πρέπει να δοθεί ιδιαίτερη προσοχή στα υποπεριφερειακά και διαπεριφερειακά επίπεδα (αστικό επίπεδο, τοπικό επίπεδο και μακρο-περιφέρειες), παρέχοντάς τους νέα εργαλεία.

Η Ευρωπαϊκή Επιτροπή συνέταξε την πρώτη της έκθεση¹ στο τέλος του 2015. Σημειώνοντας ότι η πολιτική συνοχής δεν μπόρεσε να αποτρέψει την οικονομική κρίση από το να αφανίσει «τα κέρδη από την οικονομική σύγκλιση που επιτεύχθηκε σε πολλές ευρωπαϊκές περιφέρειες και κράτη μέλη από το 2000», παραδέχεται επίσης ότι τα ανεπαρκή ποσά που διακυβεύονται σημαίνουν ότι δεν μπορεί να αποτελέσει μια πραγματική πολιτική αναδιανομής.

Αντίθετα, θετικό είναι το γεγονός ότι η χαρακτηριστική διαχείριση των κονδυλίων, η οποία φαίνεται πάρα πολύ αυστηρή σε κάποιους, τους επέτρεψε να διαδραματίσουν έναν ρόλο «μαξιλαριού» και μερικές φορές να ξεπεράσουν την αποτυχία των εθνικών δημοσίων επενδύσεων. Η προαιρετική προσφυγή σε νέα εργαλεία εδαφικής ανάπτυξης, όπως η ολοκληρωμένη εδαφική επένδυση (ΟΕΕ), οι στρατηγικές για τη βιώσιμη αστική ανάπτυξη και την τοπική ανάπτυξη με πρωτοβουλία των τοπικών κοινοτήτων (CLLD), απέδειξε ότι αυτά είναι ουσιαστικά πειραματικά.

Σύμφωνα με την κοινωνική ατζέντα με στοιχεία ανά περιοχή του Fabrizio Barca², το πρόγραμμα επιτυγχάνει όσον αφορά την καλύτερη διαχείριση των ΕΔΕΤ για τις περιφέρειες, προτάσσοντας την τοπική ανάπτυξη με πρωτοβουλία των τοπικών

¹ Ανακοίνωση της Επιτροπής «Επενδύσεις σε θέσεις εργασίας και ανάπτυξη – Μεγιστοποίηση της συμβολής των Ευρωπαϊκών Διαρθρωτικών και Επενδυτικών Ταμείων», COM (2015) 639 final της 14ης Δεκεμβρίου 2015

² F. Barca, 2009, Ατζέντα για τη μεταρρύθμιση της πολιτικής συνοχής



κοινοτήτων για όλους τους τύπους των περιοχών και αναγνωρίζοντας την ύπαρξη στόχων πέρα από εκείνους που σχετίζονται με τις οικονομικές επιδόσεις (ενεργειακή και περιβαλλοντική μετάβαση, για παράδειγμα). Ωστόσο, δεν έχει σημειωθεί πρόοδος όσον αφορά την κοινωνική συνοχή, δηλαδή όσον αφορά την απασχόληση και τη φτώχεια. Σημειώθηκε μικρή πρόοδος στην «καλή διακυβέρνηση», αν και όσον αφορά την πολυπλοκότητα των διαδικασιών έχει σημειωθεί πρόοδος και, αντί να προσαρμόζονται οι τομεακές πολιτικές ανάλογα με την περιοχή, η πολιτική συνοχής έχει «χωριστεί σε τομείς».

Ποιες είναι οι προκλήσεις που αντιμετωπίζει η συνοχή μετά το 2020;

Η περίοδος του γεωπολιτικού χάους που βιώνουμε σήμερα δεν θα πρέπει να μας αποσπά την προσοχή από την ανάγκη για εσωτερική συνοχή εντός μιας διαφορετικής ΕΕ. Αυτές οι ανάγκες δεν είναι αμιγώς κοινωνικές, δεν συνδέονται με την επαγγελματική δραστηριότητα και το εισόδημα και τις επιπτώσεις της ενιαίας αγοράς, αλλά ολόένα και περισσότερο συνδέονται με την κοινωνία, όπως η ηλικία, η κουλτούρα, η υγεία και η εκπαίδευση κ.λπ. των ανθρώπων. Η εδαφική διάσταση είναι ολόένα και πιο σημαντική ως σημείο

αναφοράς για την ειρηνική συνύπαρξη, καθώς οι περισσότεροι θεσμοί και μηχανισμοί πίσω από την κοινωνική συνοχή είτε έχουν διαλυθεί (εργασία, σχολείο, επιχειρήσεις κ.λπ.) ή έχουν εξαφανιστεί.

Ως εκ τούτου, οι διαφορές μεταξύ των μικρών περιφερειών ή περιοχών (αστικές περιοχές ή αγροτικές περιοχές) δεν υπάρχουν απλώς εξαιτίας του προφίλ οικονομικού ανταγωνισμού και καινοτομίας που διαθέτουν, αλλά και λόγω των συνθηκών διαβίωσής σε αυτές, της κοινωνικής αρμονίας και της γενικής κατάστασης των δημοκρατικών θεσμών τους.

Επιπλέον, η άνιση έκθεση των περιοχών σε σπάνιους φυσικούς πόρους και σε κλιματική μεταβλητότητα σημαίνει ότι ένα αποφασιστικό στάδιο με ορίζοντα το 2025 μπορεί να επιτευχθεί, προκειμένου να εμπλακούν περιοχές και πληθυσμοί στη λήψη μέτρων για τη διασφάλιση της ανθεκτικότητας.

Κατά συνέπεια, είναι αναγκαίο:

➤ να στηριχθεί ένα σημαντικό μέρος της κατανομής των κονδυλίων (της τάξης του 30%), όχι σε κατά κεφαλήν ΑΕΠ, αλλά στον Ευρωπαϊκό Δείκτη Κοινωνικής Πρόοδου (ΕΕ-ΔΚΠ).

➤ να επανεξεταστούν οι επενδυτικές προτεραιότητες με την ικανοποίηση περισσότερων στόχων που σχετίζονται με την ένταξη των νέων, την πρόληψη του αποκλεισμού, την ενίσχυση της ανθεκτικότητας, τη βελτίωση των συνθηκών διαβίωσης, τη συμμετοχική δημοκρατία και την κοινωνική καινοτομία, καθώς και τη δημιουργικότητα μέσα από τη χρήση της ψηφιακής τεχνολογίας

➤ να ενισχυθεί και να εδραιωθεί η χρήση ολοκληρωμένων εργαλείων εδαφικής ανάπτυξης, καθιστώντας τα υποχρεωτικά

➤ να προωθηθεί ο γεωγραφικός ανταγωνισμός ως μέθοδος εφαρμογής περιφερειακών προγραμμάτων επενδύσεων μεταξύ αστικών και αγροτικών περιοχών, παράκτιων και ορεινών περιοχών και τοπικών αρχών, αποτελώντας επιπλέον έναν συγκεκριμένο στόχο. ■

ΜΑΘΕΤΕ ΠΕΡΙΣΣΟΤΕΡΑ

Notre Europe –
Jacques Delors Institute:
www.delorsinstitute.eu/1-Home.htm

ΜΟΟC: Μαθήματα για την κατανόηση των προϋπολογισμών και των χρηματοδοτήσεων της ΕΕ

Το ανοικτό μαζικό διαδικτυακό μάθημα (ΜΟΟC) της Επιτροπής των Περιφερειών (ΕτΠ) αποτελεί το πρώτο μάθημα τέτοιου τύπου που βοηθά τις περιφερειακές και τοπικές αρχές να ενημερωθούν όσον αφορά θέματα χάραξης πολιτικής για ζητήματα που σχετίζονται με την Ευρωπαϊκή Ένωση, με έμφαση στην πρόσβαση σε κονδύλια της ΕΕ και στην κατανόηση των προϋπολογισμών.

Το 2015, το πρώτο ανοικτό μαζικό διαδικτυακό μάθημα (ΜΟΟC) παρείχε μια γενική εισαγωγή στις διαδικασίες θεσμικού πλαισίου και λήψης αποφάσεων της ΕΕ, που συνδέονται κυρίως με περιφερειακές και τοπικές υποθέσεις. Πάνω από 50 εμπειρογνώμονες, συμπεριλαμβανομένων τοπικών πολιτικών και ευρωβουλευτών, υψηλού επιπέδου εκπροσώπων των θεσμικών οργάνων της ΕΕ, καθώς και πανεπιστημιακών, μοιράστηκαν τις γνώσεις τους μέσω βίντεο και ζωντανών συζητήσεων μεταδιδόμενων σε συνεχή ροή στο διαδίκτυο από τις εγκαταστάσεις της ΕτΠ στις Βρυξέλλες.

Περίπου 8500 συμμετέχοντες από περισσότερες από 70 χώρες επιβεβαίωσαν τις δυνατότητες του ΜΟΟC όσον αφορά την ενίσχυση της διοικητικής ικανότητας σε τοπικό επίπεδο, καθώς και της σημαντικής ζήτησης για ηλεκτρονική μάθηση όσον αφορά ζητήματα που σχετίζονται με την ΕΕ. Κατά συνέπεια, μια δεύτερη έκδοση έχει προγραμματιστεί από τις 31 Οκτωβρίου έως τις 9 Δεκεμβρίου αν και θα παραμείνει προσβάσιμη για τους «αργοπορημένους» καθ' όλη τη διάρκεια του 2017.

Το φετινό μάθημα έχει δημιουργηθεί από κοινού από την Ευρωπαϊκή Τράπεζα Επενδύσεων και τις δύο Γενικές Διευθύνσεις της Ευρωπαϊκής Επιτροπής (ΓΔ Περιφερειακής Πολιτικής και Αστικής Ανάπτυξης, ΓΔ Προϋπολογισμού).

Το ΜΟΟC θα περιλαμβάνει έξι κύριες ενότητες, καθεμία από αυτές θα παρακολουθούνται στο διαδίκτυο για μία εβδομάδα και θα χρειάζονται περίπου δύο ώρες μελέτης, και θα αφορούν τον προϋπολογισμό της ΕΕ και την κατανομή των δαπανών. Τα εργαλεία του μαθήματος, συμπεριλαμβανομένων βίντεο, ζωντανών συζητήσεων, ενημερωτικών δελτίων και κουίζ, θα περιλαμβάνουν τη βασική θεωρία στην οποία βασίζονται η χρηματοδότηση της ΕΕ και οι σχετικές διαδικασίες και την αξιολόγηση με πρακτικές

ΔΕΥΤΕΡΗ ΕΚΔΟΣΗ

Η δεύτερη έκδοση του ΜΟΟC έχει ως στόχο να προσελκύσει πάνω από 10 000 συμμετέχοντες, μεταξύ των οποίων:

- > μέλη της ΕτΠ και περιφερειακούς και τοπικούς πολιτικούς από την ΕΕ και εκτός ΕΕ·
- > προσωπικό από θεσμικά όργανα της ΕΕ, περιφερειακά γραφεία στις Βρυξέλλες, σύλλογοι, κλπ·
- > υπάλληλοι των περιφερειακών και τοπικών διοικήσεων που εμπλέκονται σε οικονομικά ζητήματα της ΕΕ·
- > προσωπικό που εργάζεται για ΜΚΟ και άλλοι δυνητικοί δικαιούχοι χρηματοδότησης από την ΕΕ·
- > προσωπικό που εργάζεται για χρηματοπιστωτικά ιδρύματα, όπως (περιφερειακές) τράπεζες πρόωθησης·
- > εκπαιδευτικοί, φοιτητές και δημοσιογράφοι.

πληροφορίες από επαγγελματίες σχετικά με τον σχεδιασμό και την παράδοση έργων. Το μάθημα θα είναι διαθέσιμο δωρεάν στον δικτυακό τόπο [fun-mooc.fr](https://www.fun-mooc.fr), και οι συμμετέχοντες μπορούν να εγγραφούν στη διεύθυνση: <https://www.fun-mooc.fr/courses/CoR/114001/session01/about>

Η **ενότητα 1** παρουσιάζει τον ρόλο των περιφερειών και των πόλεων σε ζητήματα που σχετίζονται με την ΕΕ, με έμφαση στα οικονομικά θέματα. Στην **ενότητα 2**, γίνεται επισκόπηση του τρέχοντος προϋπολογισμού της ΕΕ και θα ακολουθούν λεπτομέρειες για τον κύκλο του προϋπολογισμού, τα αποτελέσματα, τη διαφάνεια και τις επενδυτικές δραστηριότητες. Η **ενότητα 3** εξετάζει αναλυτικά τα Ευρωπαϊκά Διαρθρωτικά και Επενδυτικά Ταμεία και την εφαρμογή τους.

Το Ευρωπαϊκό Ταμείο Στρατηγικών Επενδύσεων και άλλα χρηματοπιστωτικά μέσα της Ευρωπαϊκής Τράπεζας Επενδύσεων καλύπτονται στην **ενότητα 4**, συμπεριλαμβανομένων ορθών πρακτικών και στρατηγικών δικτύωσης. Τα προγράμματα, οι διαδικασίες και οι υπηρεσίες της ΕΕ που συνδέονται με τις περιφέρειες και τις πόλεις παρουσιάζονται στην **ενότητα 5**. Τέλος, η ενότητα 6 εξετάζει την ενδιάμεση επανεξέταση του προϋπολογισμού της ΕΕ για την περίοδο 2014-2020 και τις προοπτικές μετά το 2020.

ΜΑΘΕΤΕ ΠΕΡΙΣΣΟΤΕΡΑ

<http://cor.europa.eu/en/events/Pages/CoR-online-MOOC.aspx>

[ΣΥΝΤΟΜΑ] ΝΕΑ

Η ΠΕΡΙΦΕΡΕΙΑ ΤΗΣ ΗΠΕΙΡΟΥ ΚΕΡΔΙΖΕΙ ΤΟ ΒΡΑΒΕΙΟ ΒΕΛΤΙΣΤΗΣ ΠΡΑΚΤΙΚΗΣ ΓΙΑ ΤΟΝ «ΟΔΗΓΟ ΤΟΥ ΠΟΛΙΤΗ»

Μια αξιόπαινη πρωτοβουλία της Ελλάδας διακρίθηκε στον διαγωνισμό του 2015 για έργα του δημόσιου τομέα που διοργάνωσε το Ευρωπαϊκό Ινστιτούτο Δημόσιας Διοίκησης. Στόχος του διαγωνισμού είναι η ανάδειξη των πιο καινοτόμων και αποτελεσματικών δράσεων οι οποίες χρησιμεύουν ως παραδείγματα τόσο σε ευρωπαϊκό όσο και σε διεθνές επίπεδο. Μία από τις φτωχότερες ελληνικές περιφέρειες, η Ήπειρος, έχει αναπτύξει με επιτυχία έναν «Οδηγό του Πολίτη» ως ένα χρήσιμο διαδικτυακό εργαλείο για την εξ αποστάσεως εξυπηρέτηση των πολιτών και των επιχειρήσεων και την εξοικονόμηση χρόνου και χρημάτων. Το έργο θα συμβάλει στον περιορισμό του μεγάλου αριθμού των ατόμων που περιμένουν να εξυπηρετηθούν και θα

έχει ως αποτέλεσμα τη μεγαλύτερη παραγωγικότητα των δημοσίων υπαλλήλων. Θα αυξήσει επίσης τη διαφάνεια και την εμπιστοσύνη προς τις δημόσιες υπηρεσίες.

Το έργο συγκαταλεγόταν μεταξύ 64 έργων που προσδιορίστηκαν ως έργα ορθής πρακτικής και τα οποία υποβλήθηκαν από 36 ευρωπαϊκές χώρες και ευρωπαϊκά θεσμικά όργανα. Αξίζει να σημειωθεί ότι ο «Οδηγός του Πολίτη» της Ηπείρου δημιουργήθηκε αποκλειστικά από δημοσίου υπαλλήλους, χρησιμοποιώντας δωρεάν λογισμικό ανοικτού κώδικα και μειώνοντας το συνολικό κόστος υλοποίησης, φιλοξενίας και συντήρησης στο μηδέν! Η ιδέα ανήκει στην Αντιπεριφερειάρχη Ηπείρου, κα Τατιάνα Καλογιάννη, η υποστήριξη της οποίας ήταν ζωτικής σημασίας για την επιτυχία του συνολικού έργου. ■

ΜΑΘΕΤΕ ΠΕΡΙΣΣΟΤΕΡΑ

<http://www.politis.gov.gr>

**ΝΕΟΣ ΓΕΝΙΚΟΣ ΔΙΕΥΘΥΝΤΗΣ ΠΕΡΙΦΕΡΕΙΑΚΗΣ ΠΟΛΙΤΙΚΗΣ ΚΑΙ ΑΣΤΙΚΗΣ ΑΝΑΠΤΥΞΗΣ**

Η Ευρωπαϊκή Επιτροπή διόρισε τον Marc Lemaître ως Γενικό Διευθυντή της ΓΔ Περιφερειακής Πολιτικής και Αστικής Ανάπτυξης (ΓΔ REGIO). Ανέλαβε τον νέο ρόλο του την 1η Σεπτεμβρίου, διαδεχόμενος τον Walter Deffaa.

Ο κ. Lemaître κατέχει 20ετή μεγάλη εμπειρία στα ευρωπαϊκά ζητήματα, τόσο στην Ευρωπαϊκή Επιτροπή όσο και στη διπλωματική υπηρεσία του Λουξεμβούργου. Μεταξύ 1996 και 2006, εργάστηκε στη Μόνιμη Αντιπροσωπεία του Λουξεμβούργου στην Ευρωπαϊκή Ένωση, όπου ασχολήθηκε με ζητήματα προϋπολογισμού, εμπορίου και γενικών υποθέσεων, συμπεριλαμβανομένης της προετοιμασίας και διαπραγμάτευσης του πολυετούς δημοσιονομικού πλαισίου για την περίοδο 2007-2013.

Ξεκίνησε να εργάζεται στην Επιτροπή το 2007 ως επικεφαλής του ιδιαίτερου γραφείου της Επιτρόπου περιφερειακής πολιτικής, Danuta Hübner, και στη συνέχεια του διαδόχου της, Paweł Samecki. Μεταξύ 2010 και 2013, ο κ. Lemaître διετέλεσε επικεφαλής του ιδιαίτερου γραφείου του αρμόδιου Επιτρόπου για τον προϋπολογισμό.



^ Η Αντιπεριφερειάρχης Ηπείρου, κα Τατιάνα Καλογιάννη (κέντρο) κατά την παραλαβή του βραβείου

σμό, κ. Janusz Lewandowski, περίοδο κατά την οποία προετοιμάστηκε και συμφωνήθηκε το υφιστάμενο πολυετές δημοσιονομικό πλαίσιο (2014-2020). Από το 2013 διηύθυνε το Γραφείο Διαχείρισης και Εκκαθάρισης των Ατομικών Δικαιωμάτων (PMO), ένα τμήμα που αποτελείται από σχεδόν 600 υπαλλήλους.

ΝΕΕΣ ΛΕΙΤΟΥΡΓΙΕΣ ΣΤΗΝ ΠΥΛΗ ΑΝΟΙΧΤΩΝ ΔΕΔΟΜΕΝΩΝ

Νέα στοιχεία και λειτουργίες έχουν προστεθεί στην πλατφόρμα ανοιχτών δεδομένων των Ευρωπαϊκών Διαρθρωτικών και Επενδυτικών Ταμείων. Τώρα οι χρήστες έχουν τη δυνατότητα να δουν όλα τα 533 προγράμματα των ΕΔΕΤ για την περίοδο 2014-2020 (προσβάσιμα μέσω των σελίδων της χώρας), συμπεριλαμβανομένης της χρηματοδότησης και των προσδοκώμενων αποτελεσμάτων με βάση κοινούς δείκτες (εφόσον είναι διαθέσιμοι). Το σύνολο των οικονομικών δεδομένων έχει ενημερωθεί ώστε να αντικατοπτρίζει τα εγκεκριμένα προγράμματα από τον Ιούλιο του 2016 και έχουν, επίσης, προστεθεί τα προγράμματα διασυνοριακής συνεργασίας στο πλαίσιο του

μηχανισμού προενταξιακής βοήθειας (IPA). Τώρα οι χρήστες έχουν, επίσης, τη δυνατότητα να οπτικοποιούν τη θεματική κατανομή των κονδυλίων, είτε ως συνολικό ποσό είτε ως ποσοστό της εθνικής κατανομής.

ΜΑΘΕΤΕ ΠΕΡΙΣΣΟΤΕΡΑ

http://ec.europa.eu/regional_policy/sources/docoffic/official/reports/cohesion6/cp_data.png

ΣΗΜΕΙΩΝΟΝΤΑΣ ΚΑΛΕΣ ΕΠΙΔΟΣΕΙΣ ΣΤΟΝ ΤΟΜΕΑ ΤΗΣ ΚΑΙΝΟΤΟΜΙΑΣ

Η Επιτροπή δημοσίευσε τα αποτελέσματα του ευρωπαϊκού πίνακα αποτελεσμάτων στον τομέα της καινοτομίας, του περιφερειακού πίνακα αποτελεσμάτων για την καινοτομία και του Ιννοβαρόμετρου για το 2016. Τα κύρια συμπεράσματα είναι ότι ο τομέας της καινοτομίας της ΕΕ πλησιάζει αυτόν της Ιαπωνίας και των ΗΠΑ, για άλλη μια φορά η Σουηδία είναι η πρωτοπόρα δύναμη στον τομέα της καινοτομίας και η Λετονία έχει καταστεί η ταχύτερα αναπτυσσόμενη χώρα στον τομέα της καινοτομίας.



Περιφερειακοί καινοτόμοι κόμβοι υπάρχουν επίσης σε χώρες με μέτρια αποτελέσματα στον τομέα της καινοτομίας: Piemonte και Friuli-Venezia Giulia στην Ιταλία, País Vasco στην Ισπανία και Bratislavský kraj στη Σλοβακία. Σε γενικές γραμμές, το βασικό στοιχείο για να καταστεί μια χώρα πρωτοπόρα δύναμη στον τομέα της καινοτομίας είναι η υιοθέτηση ενός **ισορροπημένου συστήματος καινοτομίας**, το οποίο να συνδυάζει κατάλληλο επίπεδο δημόσιων και ιδιωτικών επενδύσεων, αποτελεσματικές συμπράξεις καινοτομίας μεταξύ εταιρειών και της ακαδημαϊκής κοινότητας, καθώς και ισχυρή εκπαιδευτική βάση και άριστες υποδομές για έρευνα. Κατά τα επόμενα δύο χρόνια, τα αποτελέσματα στον τομέα της καινοτομίας της ΕΕ αναμένεται να βελτιωθούν. Η πλειονότητα των εταιρειών σχεδιάζουν είτε να διατηρήσουν είτε να αυξήσουν το επίπεδο των επενδύσεων στον τομέα της καινοτομίας κατά το επόμενο έτος. Οι επιχειρήσεις στη Ρουμανία, στη Μάλτα και στην Ιρλανδία είναι πολύ πιθανό να αυξήσουν τις επενδύσεις τους στον τομέα της καινοτομίας.

ΜΑΘΕΤΕ ΠΕΡΙΣΣΟΤΕΡΑ

<http://ec.europa.eu/growth/industry/innovation/facts-figures/scoreboards/>

ΕΡΓΑ

ΟΙ ΝΕΟΙ ΑΝΕΚΤΗΣΑΝ ΠΕΡΙΟΥΣΙΑΚΑ ΣΤΟΙΧΕΙΑ ΠΟΥ ΕΙΧΑΝ ΚΑΤΑΛΗΦΘΕΙ ΑΠΟ ΤΗ ΜΑΦΙΑ

ΕΥΡΩΠΑΪΚΗ ΕΝΩΣΗ:
227 900 EUR

ΤΑΜΕΙΟ ΑΝΑΚΥΚΛΟΥΜΕΝΗΣ ΠΙΣΤΩΣΗΣ:
(ΕΘΝΙΚΗ ΣΥΓΧΡΗΜΑΤΟΔΟΤΗΣΗ)
107 500 EUR

ΤΑΜΕΙΟ ΑΝΑΚΥΚΛΟΥΜΕΝΗΣ ΠΙΣΤΩΣΗΣ:
(ΣΧΕΔΙΟ ΔΡΑΣΗΣ ΣΥΝΟΧΗΣ)
194 700 EUR

Οι εγκαταστάσεις που είχαν καταληφθεί από τη μαφία στον δήμο Balestrate, μια παραθαλάσσια πόλη με 6000 κατοίκους στην επαρχία Παλέρμο της Σικελίας, θα χρησιμοποιηθούν για τη δημιουργία κέντρου νεότητας.

Το κτίριο καταλήφθηκε από έναν τοπικό μαφιόζο και μεταβιβάστηκε στο περιουσιολόγιο του δήμου Balestrate το 2009. Ανακαινίστηκε χάρη στη χρηματοδότηση ύψους 530 000 EUR, στο πλαίσιο του εθνικού «Επιχειρησιακού προγράμματος για την ασφάλεια», με σκοπό να μετατραπεί στο πρώτο κέντρο νεότητας της πόλης.

Τον Δεκέμβριο του 2015, ο δήμος Balestrate προκήρυξε διαγωνισμό για την ανάθεση της διοίκησης αυτού του κέντρου. Η καλύτερη προσφορά προήλθε από μια κοινοπραξία έξι τοπικών, μη κερδοσκοπικών οργανώσεων που ήθελαν να ενωθούν σε ένα δίκτυο με στόχο την υλοποίηση του μεγαλύτερου έργου για τη συμμετοχή των νέων στην ιστορία του δήμου Balestrate.

Η δημιουργία ενός κέντρου νεότητας σε ένα κτίριο που είχε καταληφθεί από τη μαφία και σε μια περιοχή όπου η παρουσία της μαφίας είναι σημαντική, έχει μεγάλη συμβολική σημασία. Η ιταλική κρατική διοίκηση δήμευσε τα περιουσιακά στοιχεία της μαφίας και τα επέστρεψε στην κοινωνία των πολιτών, ειδικότερα στους νέους.

Ως αποτέλεσμα, στο κέντρο θα πραγματοποιηθούν δραστηριότητες με στόχο την προώθηση και τη διάδοση της αρχής της νομιμότητας προκειμένου να αποφευχθεί οποιαδήποτε παραβατική συμπεριφορά των νέων, μέσω της ευαισθητοποίησης τους σε θέματα νομιμότητας, ισότητας, σεβασμού και δημοκρατίας. Αυτό θα επιτευχθεί μέσω της διάδοσης πληροφοριών και μαρτυριών προκειμένου να μεταβιβαστούν οι ιδέες αυτών που έχασαν τη ζωή τους πολεμώντας τη μαφία στη νεότερη γενιά.

Παράλληλα με την προώθηση της δημιουργίας κατασκηνώσεων εθελοντών που θα προορίζονται για νέους που ενδιαφέρονται για την καταπολέμηση της μαφίας, θα πραγματοποιηθούν επίσης και πολιτιστικές πρωτοβουλίες σχετικά με τη νομιμότητα και την καταπολέμηση της μαφίας, της απάτης και της τοκογλυφίας.

Ο πολιτισμός στο πρόγραμμα δράσεων

Στο κέντρο θα διοργανωθούν εργαστήρια τέχνης, θεάτρου και μουσικής σε μια προσπάθεια να αξιοποιηθούν οι επαγγελματικές δεξιότητες που παρέχονται από τις έξι οργανώσεις που διαχειρίζονται το έργο. Θα πραγματοποιηθούν μαθήματα κατάρτισης σε θέματα αγωγής του πολίτη, σεμινάρια δημιουργίας κινήτρων για την πραγματοποίηση σπουδών καθώς και σεμινάρια καθοδήγησης προκειμένου να αποτραπεί η πρόωρη εγκατάλειψη του σχολείου από τους μαθητές. Οι διοργανωτές είναι πεπεισμένοι ότι η καταπολέμηση της μαφίας ξεκινά από τον πολιτισμό και την εκπαίδευση.

Το «Εργαστήριο της Ευρώπης» (Laboratorio Europa) θα δημιουργηθεί με στόχο τη δημοσιοποίηση των ευκαιριών που προσφέρονται από τα προγράμματα της ΕΕ για τη νεολαία, όπως τα προγράμματα Erasmus+, «Ευρώπη για τους Πολίτες», «Δημιουργική Ευρώπη» και «Εγγυήσεις για τη Νεολαία».

Ως εκ τούτου, το κέντρο θα καταστεί τόσο ένας φυσικός όσο και ένας εμβληματικός χώρος, ένας χώρος για την ανάπτυξη και τη διάδοση της αρχής της νομιμότητας, προκειμένου να ενισχυθεί το αίσθημα της ασφάλειας σε ολόκληρη την περιοχή και συνθήκες διαβίωσης των πολιτών να βελτιωθούν σημαντικά. Θα είναι ένας χώρος στον οποίο θα αναπτύσσονται και θα υποστηρίζονται ιδέες έργων για την αύξηση της ευαισθητοποίησης των πολιτών και της ελευθερίας της συμμετοχής, ιδίως για τους νέους.

Τέλος, το κέντρο θα συμβολίζει την έντονη παρουσία της ΕΕ στη νότια Ιταλία, ένα σύμβολο λύτρωσης και ανάπτυξης που δημιουργήθηκε χάρη στις δυνατότητες που παρέχονται από τα θεσμικά όργανα της ΕΕ. ■

ΕΡΓΑ

ΕΜΠΕΙΡΟΓΝΩΜΟΣΥΝΗ ΤΩΝ ΜΜΕ ΣΤΟΝ ΤΟΜΕΑ ΤΗΣ ΒΙΩΣΙΜΗΣ ΑΠΟΚΑΤΑΣΤΑΣΗΣ ΟΧΗΜΑΤΩΝ

**ΣΥΝΟΛΙΚΗ
ΧΡΗΜΑΤΟΔΟΤΗΣΗ:
3 605 900 EUR**

**ΧΡΗΜΑΤΟΔΟΤΗΣΗ ΕΕ:
1 000 000 EUR**



Ο συντονιστής του έργου Mobiel Erfgoed Centrum, Hans Visser, μιλάει στο Panorama για την παροχή βοήθειας σε τοπικές ΜΜΕ ώστε να δημιουργηθεί μια βιώσιμη βιομηχανία αποκατάστασης χρησιμοποιημένων πλοίων, αεροσκαφών, αυτοκινήτων και τρένων.

Οι μικρομεσαίες επιχειρήσεις (ΜΜΕ) συχνά δεν διαθέτουν εξειδικευμένες γνώσεις για το πώς μπορούν να εφαρμόσουν τις γνώσεις τους και να εμπορευματοποιήσουν τις ιδέες τους καλύτερα. Το έργο Mobiel Erfgoed Centrum (MEC), παρέχοντας τα εργαλεία και τους πόρους που θα βοηθήσουν τους ιδιοκτήτες και τις οργανώσεις για την προστασία της πολιτιστικής κληρονομιάς να αποκαταστήσουν με βιώσιμο τρόπο και να συντηρήσουν διάφορα μέσα μεταφοράς, έχει διαδραματίσει βασικό ρόλο στο

να επιτρέψουν στις επιχειρήσεις να εμπορευματοποιήσουν τις ιδέες τους.

Το έργο έχει αναπτύξει μια διαδικτυακή πύλη για την αξιοποίηση γνώσεων όπου οι ΜΜΕ μπορούν να απευθυνθούν για βοήθεια, δοκιμάζοντας τα πρωτότυπά τους ή διαμορφώνοντας εταιρικές σχέσεις. Ένα ανοικτό περιβάλλον καινοτομίας έχει διαμορφωθεί, στο οποίο συγκεντρώνονται επιχειρηματίες, εκπαιδευτικά ιδρύματα και εγκαταστάσεις δοκιμών και το οποίο θα πρέπει να επιταχύνει την εισαγωγή νέων υπηρεσιών και προϊόντων στην αγορά.

Panorama: Ποια «σπίδα» απογείωσε αυτό το έργο;

Hans Visser: Η ενασχόληση με τις ανάγκες των εταιρειών μας οδήγησε στην ανάπτυξη αυτού του έργου. Εξάλλου, ήταν μια μεγάλη ευκαιρία για τη διεξαγωγή δοκιμών πρωτοτύπων επιλεγμένων οχημάτων που στεγάζονται σε συμμετέχοντα μουσεία. Κατά αυτόν τον τρόπο, είμαστε σε θέση να δημιουργήσουμε ένα περιβάλλον εργαστηρίου κατασκευών υψηλού επιπέδου, αλλά χαμηλού κόστους για καινοτομίες από ΜΜΕ.

Ποιος δίνει τις κατευθυντήριες γραμμές για το έργο;

Το κέντρο Mobiel Erfgoed Centrum είναι ένα ανεξάρτητο ίδρυμα που στηρίζεται από την επιχειρηματική κοινότητα, τα πανεπιστήμια, άλλους εκπαιδευτικούς οργανισμούς (ιστιτιούτα επαγγελματικής κατάρτισης) και την κυβέρνηση. Το ίδρυμα

MEC έχει στόχο να συλλέξει και να μεταβιβάσει τη γνώση, την εμπειρογνωμοσύνη και τις δεξιότητες που είναι απαραίτητες για τη συντήρηση, διαχείριση και λειτουργία κινητών αντικειμένων που αποτελούν μέρος της πολιτιστικής κληρονομιάς και να τις μεταφέρει σε εταιρείες, άτομα, εκπαιδευτικά ιδρύματα και στη νέα γενιά των Κάτω Χωρών.

Επομένως, πόσο σημαντική ήταν η συμμετοχή των ΜΜΕ;

Το ίδρυμα συνεργάστηκε άμεσα με τις ΜΜΕ, βοηθώντας στην ελάφρυνση του διοικητικού άχθους και στην ανάπτυξη νέων καινοτόμων γνώσεων και τεχνικών. Το έργο MEC έφερε επίσης ορισμένους κορυφαίους οικονομικούς παράγοντες στην περιοχή, για παράδειγμα στον χημικό, ενεργειακό, θαλάσσιο τομέα και στον τομέα των μεταφορών.

Πώς εξασφαλίστηκε και διαχειρίστηκε η χρηματοδότηση;

Ο συντονιστής, πριν από την αίτηση στο ΕΤΠΑ, έλαβε συγχρηματοδότηση από τον δήμο του Ρότερνταμ για όλη τη διάρκεια του έργου. Αυτό μας προσέφερε ασφάλεια από την αρχή του έργου και προστασία ώστε να χρηματοδοτήσουμε τις αρχικές δαπάνες, ιδίως, τα γραμματειακά έξοδα. Η χρηματοδότηση της ΕΕ διασφαλίστηκε τότε χάρη στην ενθουσιώδη συμμετοχή τόσο επιχειρήσεων όσο και ιδρυμάτων επαγγελματικής κατάρτισης. Η διαχείριση της χρηματοδότησης έγινε μέσω ενός συνεργατικού ιδρύματος που δημιουργήθηκε ειδικά για τη διαχείριση

και την υποστήριξη της συμμετοχής των ΜΜΕ σε ευρωπαϊκά έργα.

Πώς ήταν οι σχέσεις με τη διαχειριστική αρχή;

Υπήρχαν τακτικές επαφές με την «Kansen voor West», ειδικά για ουσιαστικές και χρηματοοικονομικές αλλαγές που αφορούσαν τα έργα, και πάντα ακολουθούσαν τη συντομότερη δυνατή λύση για την επεξεργασία και την εκταμίευση. Επίσης, θεωρήσαμε ότι ο έλεγχός τους ήταν επαγγελματικός και συνεπής, γεγονός που μας βοήθησε να διαχειριστούμε καλύτερα τα οικονομικά στοιχεία. Η οικονομική έκθεση περιελάμβανε μεγάλο φόρτος εργασίας για τη γραμματεία, αλλά η συμβολή τους μας βοήθησε να απαλλάξουμε τις ΜΜΕ που συνεργάζονταν με εμάς από το μεγαλύτερο μέρος του διοικητικού άθους.

Πώς εξελίχθηκε η εταιρική σχέση κατά τη διάρκεια του έργου;

Καθ' όλη τη διάρκεια του έργου υπήρχε ενθουσιώδης συνεργασία όλων των εταίρων, με τη συμμεροχή περισσότερων από 100 ανθρώπων. Μάλιστα, πολλοί αποφάσισαν να συνεχίσουν τη συνεργασία τους μετά από το πέρας του έργου ώστε να αναπτύξουν περαιτέρω τις νέες καινοτόμες τεχνολογίες, όπως η τεχνολογία των φωτοβολταϊκών, η εκτύπωση τριών διαστάσεων, τα σύνθετα υλικά, και τα εργαλεία ΤΠΕ.

Ποιες είναι οι βασικές προκλήσεις που αντιμετώπισατε;

Η πρώτη πρόκληση ήταν η δημιουργία νέων επιχειρηματικών ευκαιριών στον

τομέα της εστίασης, της ηλεκτρολογίας, του σιδήρου/χάλυβα και των ξυλουργικών εργασιών. Ύστερα, έπρεπε να βρούμε τον σωστό τρόπο να χρησιμοποιούμε καινοτόμες τεχνικές πολυμέσων ώστε να αποκτήσουμε τις απαραίτητες γνώσεις και δεξιότητες. Τέλος, έπρεπε να διαδώσουμε τις απαραίτητες πληροφορίες για την αποκατάσταση, διαχείριση και λειτουργία κινητών αντικειμένων που αποτελούν μέρος της πολιτιστικής κληρονομιάς.

Μπορείτε να εντοπίσετε τρεις ή τέσσερις κορυφαίες στιγμές;

Η ολοκλήρωση όλων των διοικητικών εργασιών ήταν πραγματικός άθλος, μολονότι όλα τακτοποιήθηκαν αφού συντάξαμε την έκθεση προόδου μας. Οργανώσαμε αρκετές διασκέψεις και συμμετείχαμε στην έκθεση Interclassic Fair όπου παρουσιάσαμε τα αποτελέσματα του έργου. Αυτές οι εκδηλώσεις μας προσέφεραν νέες προοπτικές για το πώς να μεταφέρουμε γνώσεις και δεξιότητες, γεγονός που είναι σημαντικό για τη συνέχιση της συνεργασίας στον τομέα της κοινωνικής καινοτομίας μεταξύ ΜΜΕ και ερευνητικών/εκπαιδευτικών ινστιτούτων.

Ποιοι είναι οι κύριοι δικαιούχοι του MEC;

Προφανώς, οι συμμετέχουσες ΜΜΕ, όσον αφορά την ανάπτυξη νέων καινοτόμων προϊόντων και διαδικασιών για την αποκατάσταση διάφορων μέσων μεταφοράς. Μάλιστα, δημιουργήθηκαν 92 θέσεις πλήρους απασχόλησης από την έναρξη του έργου μέχρι σήμερα, και επωφελήθηκαν επίσης ιδρύματα επαγγελματικής κατάρτισης. Η διαδικτυακή πύλη θα παρέχει εύκολη και άμεση πρόσβαση σε βασικά ευρήματα του έργου, ειδικά για τις ΜΜΕ και τα ινστιτούτα επαγγελματικής κατάρτισης που ασχολούνται με την καθαρή κινητικότητα και τη συντήρηση.

Ποια ήταν τα βιώσιμα αποτελέσματα που προέκυψαν από το έργο;

Ελπίζουμε ότι οι γνώσεις και οι δεξιότητες που αποκομίσθηκαν και ανταλλάχθηκαν θα συμβάλλουν σε ένα καθαρότερο Ρότερνταμ και σε μια καθαρότερη επαρχία της Zuid-Holland. Το έργο MEC θα τονώσει τη βιώσιμη κινητικότητα μέσω της ηλεκτροκίνησης και μέσω της μετατροπής των οχημάτων ώστε να κινούνται



με πλιακή ενέργεια, βελτιώνοντας, έτσι, την ποιότητα του αέρα και μειώνοντας την ηχορύπανση. Πιστεύουμε ότι τα επιτεύγματά μας δείχνουν τις δυνατότητες του συνδυασμού της αριστοτεχνίας με καινοτόμες τεχνικές και ιδέες καθαρής κινητικότητας.

Πώς θα μπορούσε να εφαρμοστεί αυτή η προσέγγιση σε παρόμοια έργα;

Το ίδρυμα MEC ήδη συμμετέχει σε ένα νέο έργο χρηματοδότησης ΕΤΠΑ που εστιάζεται στην ανάπτυξη νέων και βιώσιμων τρόπων μείωσης των υψηλών επιπέδων ρύπανσης από παλιά οχήματα μέσω της ηλεκτροκίνησης και της χρήσης φωτοβολταϊκών.

Ποια διδάγματα έχετε αποκομίσει για το μέλλον;

Ένα σημαντικό πράγμα που μάθαμε είναι ότι η βάση για οποιοδήποτε έργο θα πρέπει να είναι οι ανάγκες των εταιρειών που συμμετέχουν. Μόνο τότε είναι δυνατό να αναπτύξουμε βιώσιμες επιχειρήσεις ώστε να αναπτυχθούν καινοτόμα προϊόντα, συστήματα ή διαδικασίες. Αυτό ήταν το σημείο αφετηρίας του έργου μας και πιστεύουμε ότι αυτό θα πρέπει να είναι και το σημείο αφετηρίας για οποιοδήποτε έργο ζητάει χρηματοδότηση από την ΕΕ. ■

ΜΑΘΕΤΕ ΠΕΡΙΣΣΟΤΕΡΑ

<http://www.mobielerfgoedcentrum.nl/>





ΕΡΓΑ

ΤΟ ΕΛΛΗΝΙΚΟ ΣΥΣΤΗΜΑ ΥΓΕΙΑΣ ΓΙΝΕΤΑΙ ΨΗΦΙΑΚΟ

**ΣΥΝΟΛΙΚΗ ΕΠΕΝΔΥΣΗ:
13 937 100 EUR**

**ΣΥΝΕΙΣΦΟΡΑ ΤΗΣ ΕΕ:
13 937 100 EUR**

*Το έργο «Ηλεκτρονική συνταγογράφηση» εκσυγχρο-
νίζει το ελληνικό σύστημα υγείας αντικαθιστώντας την
ισχύουσα πρακτική των χειρόγραφων συνταγογραφή-
σεων με μια ψηφιοποιημένη λειτουργική πλατφόρμα.*

Μετά την ολοκλήρωσή του στο τέλος του 2015, το έργο «Ηλεκτρονική συνταγογράφηση» αποτελεί σήμερα μία από τις πιο σημαντικές εν λειτουργία εφαρμογές ηλεκτρονικής διακυβέρνησης σε ολόκληρη τη χώρα. Με χρηματοδότηση από το Ευρωπαϊκό Ταμείο Περιφερειακής Ανάπτυξης, πιο συγκεκριμένα από το επιχειρησιακό πρόγραμμα «Ψηφιακή σύγκλιση», η εφαρμογή ηλεκτρονικής υγείας έχει εγκατασταθεί και τελεί υπό τη διαχείριση της Η.ΔΙ.Κ.Α. Α.Ε., ενός κέντρου ηλεκτρονικής διακυβέρνησης υπηρεσιών κοινωνικής ασφάλισης. Εστιάζοντας στη βελτίωση της ασφάλειας των ασθενών και της ποιότητας της περίθαλψης καθώς και στην καλύτερη χρήση των πόρων, το σύστημα στοχεύει να παρέχει ένα ανοιχτό περιβάλλον ηλεκτρονικής συνταγογράφησης κατά ενότητες, το οποίο είναι συμβατό με την ΕΕ και διαλειτουργικό με άλλες εθνικές εφαρμογές ηλεκτρονικής υγείας και συστήματα πληροφοριών τρίτων.

Η ψηφιακή κοινωνική υπηρεσία συνδέει όλα τα εθνικά ταμεία κοινωνικής ασφάλισης της χώρας και λειτουργεί μέσω μιας πλήρως ολοκληρωμένης πλατφόρμας ηλεκτρονικής συνταγογράφησης. Κατά αυτό τον τρόπο, το έργο συμβάλλει στη διαφάνεια και στην υποστήριξη της λήψης αποφάσεων, παρέχοντας ακριβή στατιστικά στοιχεία. Επιπλέον, οι στόχοι του είναι στενά συνδεδεμένοι με την ελληνική πολιτική για την υγεία (2014-2020), η οποία δίνει προτεραιότητα στην πρωτοβάθμια υγειονομική περίθαλψη, στη συγκέντρωση οικονομικών πόρων, στην εφαρμογή νέων διαχειριστικών και διοικητικών μεθόδων, στην υιοθέτηση οικονομικά αποδοτικών μηχανισμών ελέγχου, καθώς και στην ανάπτυξη πολιτικών για την καλύτερη κατανομή των πόρων.

Κατάλληλη εφαρμογή για τον επιδιωκόμενο σκοπό

Η κύρια λειτουργία καλύπτει τη συνταγογράφηση φαρμάκων και παραπεμπτικών για εργαστηριακές εξετάσεις, από τον έλεγχο των αιτημάτων μέχρι την πληρωμή των δικαιούχων. Οι ηλεκτρονικές συνταγογραφήσεις που εκδίδονται από τον συνταγογραφούντα ιατρό αποθηκεύονται στην εθνική βάση δεδομένων όπου παρέχεται πρόσβαση στα φαρμακεία και στα διαγνωστικά κέντρα

για την εκτέλεση των ιατρικών συνταγών. Οι πληροφορίες στη βάση δεδομένων διατίθενται μέσω ασφαλούς πρόσβασης σε οργανισμούς ασφάλισης υγείας, στο Υπουργείο Υγείας, και σε εποπτικές αρχές, μεταξύ άλλων. Ομοίως, ελέγχονται και διαχειρίζονται όλες οι συναλλαγές μέσω των εθνικών κοινωνικών ασφαλιστικών ταμείων από την αρχή μέχρι το τέλος, συμπεριλαμβανομένων και των επισκέψεων των ιατρών και των ηλεκτρονικών ιατρικών παραπεμπτικών.

Από την πλευρά του ασθενούς, η ηλεκτρονική συνταγογράφηση αντικαθιστά τη συχνά δυσανάγνωστη χειρόγραφη ιατρική συνταγή, γεγονός που καθιστά ευκολότερη την ανανέωση των συνταγογραφήσεων, ενώ, ταυτόχρονα, ελαχιστοποιεί τους κινδύνους που οφείλονται σε εσφαλμένη ανάγνωση των ιατρικών οδηγιών. Τα διαθέσιμα στατιστικά στοιχεία για το 2015 δείχνουν ότι περίπου 3 εκατομμύρια ασθενείς επωφελήθηκαν σε μηνιαία βάση από τη νέα υπηρεσία συνταγογράφησης.

Ομοίως, η εφαρμογή ηλεκτρονικής συνταγογράφησης συμβάλει στη μείωση της πολυπλοκότητας όσον αφορά την ασφαλιστική κάλυψη της συνταγογράφησης με την απλοποίηση της συνολικής διαδικασίας και τη διασφάλιση της ενημέρωσης των φακέλων των ασθενών.

Επιπλέον, η νέα ψηφιακή υπηρεσία παρέχει μια σαφή εικόνα στους ιατρούς όσον αφορά το ιατρικό ιστορικό των ασθενών τους, καθώς και τη δυνατότητα καλύτερης συμμόρφωσης με τις ιατρικές οδηγίες και τις φαρμακευτικές πρακτικές. Η πολύ θετική ανταπόκριση στο σύστημα ηλεκτρονικής συνταγογράφησης παρατηρείται στα στατιστικά στοιχεία που συγκεντρώθηκαν και τα οποία καταδεικνύουν ότι, παρόλο που τέθηκε μόλις πρόσφατα σε λειτουργία, καλύπτει ήδη περισσότερο από το 98 % του συνόλου των συνταγογραφήσεων που πραγματοποιούνται σήμερα σε ολόκληρη τη χώρα.

Τέλος, εξίσου σημαντικό είναι το γεγονός ότι στο πλαίσιο του έργου, έχει δημιουργηθεί, επίσης, μια σειρά εφαρμογών ηλεκτρονικής υγείας, που περιλαμβάνει ένα ευρύ φάσμα εργαλείων και υπηρεσιών και συμβάλλει στην αναβάθμιση του ήδη επιτυχημένου συστήματος ηλεκτρονικής συνταγογράφησης σε εθνικό επίπεδο. ■

ΜΑΘΕΤΕ ΠΕΡΙΣΣΟΤΕΡΑ
<http://www.e-prescription.gr>

ΕΡΓΑ

ΕΠΙΤΥΓΧΑΝΟΝΤΑΣ ΤΗΝ ΙΣΟΡΡΟΠΙΑ ΜΕΤΑΞΥ ΤΩΝ ΤΟΜΕΩΝ ΤΗΣ ΓΕΩΡΓΙΑΣ ΚΑΙ ΤΟΥ ΠΕΡΙΒΑΛΛΟΝΤΟΣ ΣΤΗ ΒΑΛΤΙΚΗ

**ΣΥΝΟΛΙΚΗ ΕΠΕΝΔΥΣΗ:
6 603 200 EUR**

**ΕΠΕΝΔΥΣΗ ΤΗΣ ΕΕ:
4 351 700 EUR**

Στο πλαίσιο του έργου Baltic COMPASS περιφερειακοί φορείς από τους τομείς της γεωργίας και του περιβάλλοντος ένωσαν τις δυνάμεις τους για την καταπολέμηση του υπερ-εμπλουτισμού με θρεπτικά συστατικά (επίσης γνωστός ως ευτροφισμός) της Βαλτικής Θάλασσας και της λεκάνης απορροής της.

Στους βασικούς συνεργαζόμενους φορείς του έργου συγκαταλέγονται κυβερνητικές αρχές, ειδικευμένα ιδρύματα, γεωργικές οργανώσεις και εταιρείες. Από κοινού, οι εν λόγω φορείς ήταν σε θέση να εφαρμόσουν πιο αποτελεσματικές γεωργο-περιβαλλοντικές πολιτικές, να ανταλλάξουν καινοτομίες και βέλτιστες πρακτικές, να δημιουργήσουν επιστημονικά σενάρια και να επενδύσουν σε περιβαλλοντικές τεχνολογίες για την αντιμετώπιση του προβλήματος του υπερ-εμπλουτισμού.

Το έργο συνέβαλε επίσης στην κάλυψη των κενών όσον αφορά την ικανότητα διαχείρισης διαφόρων συνεργαζόμενων φορέων και, το σημαντικότερο, συνέβαλε στην ανάπτυξη αμοιβαίας εμπιστοσύνης μεταξύ του τομέα του περιβάλλοντος και της γεωργίας.

Στο έργο Baltic COMPASS συμμετείχαν 22 εταίροι από 8 χώρες που βρέχονται από τη Βαλτική Θάλασσα, καθώς και η Λευκορωσία. Το έργο δημιούργησε τουλάχιστον πέντε νέες θέσεις εργασίας, ορισμένες εκ των οποίων είναι μόνιμες, χάρη στη χρηματοδότηση από το Ευρωπαϊκό Ταμείο Περιφερειακής Ανάπτυξης της ΕΕ (ΕΤΠΑ) στο πλαίσιο του επιχειρησιακού προγράμματος «Περιοχή της Βαλτικής Θάλασσας», κατά τη διάρκεια της προγραμματικής περιόδου 2007- 2013.

Μια συμφέρουσα λύση για όλες τις πλευρές

«Το έργο Baltic COMPASS βοήθησε τον γεωργικό τομέα στην περιοχή της Βαλτικής Θάλασσας προκειμένου να βρεθούν τρόποι παραγωγής των τροφίμων που είναι απαραίτητα καθημερινά για τους 90 εκατομμύρια κατοίκους της περιοχής, προστατεύοντας παράλληλα τη Βαλτική Θάλασσα. Εάν τα συνιστώμενα μέτρα στο πλαίσιο του έργου εφαρμοστούν με επιτυχία σε ολόκληρη την περιοχή, τότε θα βελτιωθεί σημα-

ντικά η κατάσταση στη Βαλτική Θάλασσα», δήλωσε ο Ola Palm από το Σουηδικό Ινστιτούτο Γεωργικής και Περιβαλλοντικής Μηχανικής [Swedish Institute of Agricultural and Environmental Engineering (JTI)].

Μακροπρόθεσμα, τα προσδοκώμενα αποτελέσματα από αυτή την πρωτοβουλία περιλαμβάνουν νέες στρατηγικές για τη μείωση του ευτροφισμού, ισχυρότερους δεσμούς μεταξύ των γεωργικών και περιβαλλοντικών συμφερόντων και πιο οικονομικά αποδοτικές δράσεις πολιτικής.

Εκφράζεται, επίσης, η ελπίδα ότι οι χώρες που βρίσκονται ανατολικά και στα δυτικά της περιοχής θα εφαρμόσουν πιο ολοκληρωμένες πολιτικές σύμφωνα με τη στρατηγική της ΕΕ για τη Βαλτική Θάλασσα. Επιπλέον, συνδυάζοντας και διαδίδοντας τις μοναδικές γνώσεις και εμπειρίες τους, οι συνεργαζόμενοι φορείς έχουν δημιουργήσει πρόσφορο έδαφος για την αύξηση της ευαισθητοποίησης όσον αφορά γεωργο-περιβαλλοντικά ζητήματα σε ολόκληρη την περιοχή. Αυτό θα οδηγήσει σε συμφέρουσες λύσεις τόσο για τον γεωργικό όσο και για τον περιβαλλοντικό τομέα χωρίς να αποδυναμωθεί η ανταγωνιστικότητα του γεωργικού τομέα.

Το έργο υλοποιήθηκε σε στενή συνεργασία με δύο άλλα γεωργο-περιβαλλοντικά έργα: το Baltic Deal και το Baltic Manure. Το πιο ορατό αποτέλεσμα αυτής της συνεργασίας είναι το συνέδριο των συνεργαζόμενων φορέων «Πιο πράσινη γεωργία για πιο γαλανή Βαλτική Θάλασσα» που διεξάγεται από το 2010 και έχει εξελιχθεί στο πιο σημαντικό γεγονός για τους γεωργο-περιβαλλοντικούς φορείς της περιοχής. ■

ΜΑΘΕΤΕ ΠΕΡΙΣΣΟΤΕΡΑ

<http://www.balticcompass.org/>

ΔΥΝΗΤΙΚΗ ΟΔΙΚΗ ΠΡΟΣΒΑΣΙΜΟΤΗΤΑ ΑΠΟ ΛΕΙΤΟΥΡΓΙΚΗ ΑΣΤΙΚΗ ΠΕΡΙΟΧΗ, 2012

Αυτός ο χάρτης δείχνει το τρέχον επίπεδο οδικής προσβασιμότητας από όλους τους δήμους των μεγάλων λειτουργικών αστικών περιοχών προς όλους τους δήμους της ΕΕ και των χωρών της ΕΖΕΣ. Η ανάλυση λαμβάνει υπόψη τις ταχύτητες και τις συνθήκες κυκλοφορίας που παρατηρούνται σε ολόκληρο το κύριο οδικό δίκτυο, συμπεριλαμβανομένων των γεφυρών και των πορθμείων. Ως προσβασιμότητα νοείται ο αριθμός των κατοίκων που είναι προσβάσιμος, λαμβάνοντας υπόψη τον χρόνο ταξιδιού που απαιτείται για την άφιξη στον προορισμό. Η προσβασιμότητα είναι υψηλότερη στις πόλεις που βρίσκονται στο κέντρο της Ευρώπης. Ωστόσο, ορισμένες από τις μεγαλύτερες πιο περιφερειακές πόλεις, όπως η Βαρσοβία ή η Βουδαπέστη, έχουν επίσης υψηλά επίπεδα προσβασιμότητας.

ΠΡΟΣΔΟΚΩΜΕΝΗ ΜΕΤΑΒΟΛΗ ΣΤΗΝ ΟΔΙΚΗ ΠΡΟΣΒΑΣΙΜΟΤΗΤΑ ΛΕΙΤΟΥΡΓΙΚΗΣ ΑΣΤΙΚΗΣ ΠΕΡΙΟΧΗΣ ΛΟΓΩ ΤΗΣ ΟΛΟΚΛΗΡΩΣΗΣ ΤΟΥ ΔΙΚΤΥΟΥ ΔΕΔ-Μ

Ο χάρτης δείχνει την προσδοκώμενη μεταβολή στα επίπεδα προσβασιμότητας των λειτουργικών αστικών περιοχών λόγω της ολοκλήρωσης του Διευρωπαϊκού Δικτύου Μεταφορών. Η πολιτική για το ΔΕΔ-Μ, που υποστηρίζεται από τα μέσα στο πλαίσιο της πολιτικής συνοχής, επενδύει στην κατασκευή νέων δρόμων και στην αναβάθμιση των ήδη υφιστάμενων. Πολλές λειτουργικές αστικές περιοχές αναμένεται να ωφεληθούν από τα σημαντικά πλεονεκτήματα της προσβασιμότητας (συχνά πάνω από +20 %), χάρη στα έργα για το ΔΕΔ-Μ. Οι προσδοκώμενες αυξήσεις είναι ιδιαίτερα υψηλές σε πόλεις της Βουλγαρίας, της Ρουμανίας και της Κροατίας.

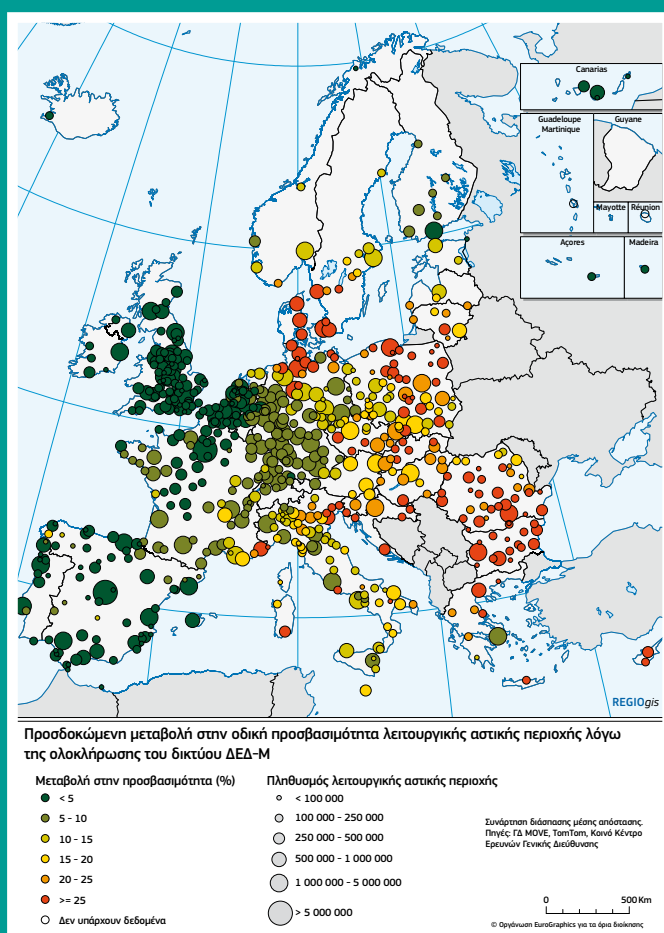
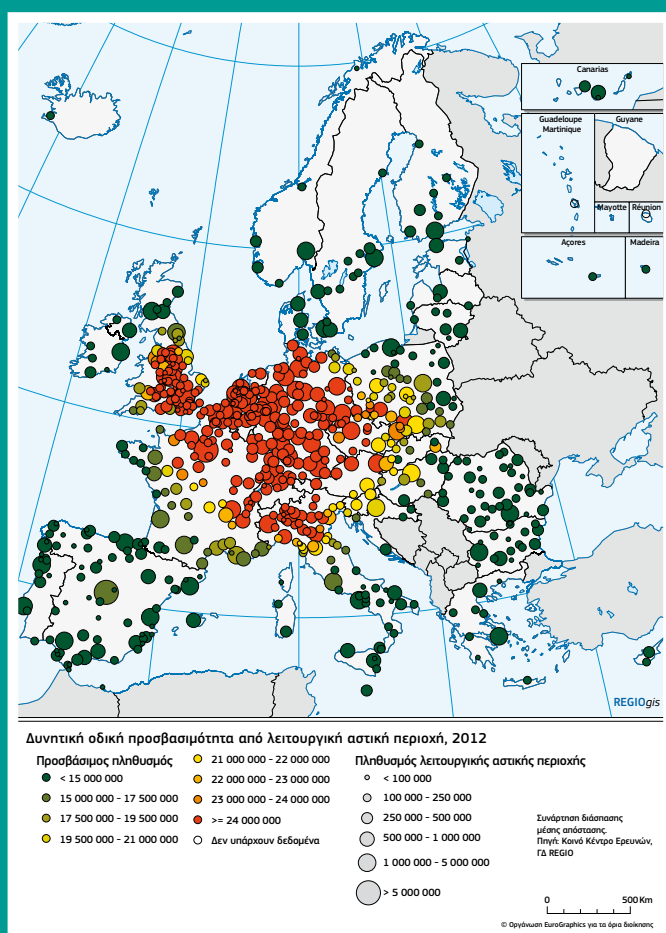

ΝΟΜΙΚΗ ΓΝΩΣΤΟΠΟΙΗΣΗ

Ούτε η Ευρωπαϊκή Ένωση, ούτε άλλο πρόσωπο που λειτουργεί για λογαριασμό της μπορεί να θεωρηθεί υπεύθυνο για τη χρήση των πληροφοριών της παρούσας έκδοσης, ούτε και για τυχόν σφάλματα παρά την προσοχή στην προετοιμασία και τον έλεγχο.

Η παρούσα έκδοση δεν αντικατοπτρίζει αναγκαστικά την άποψη ή τη θέση της Ευρωπαϊκής Επιτροπής.

Λουξεμβούργο: Υπηρεσία Εκδόσεων της Ευρωπαϊκής Ένωσης, 2016
ISSN 1725-8138

© Ευρωπαϊκή Ένωση, 2016

Επιτρέπεται η αναπαραγωγή με την προϋπόθεση της αναφοράς της πηγής. Τα δικαιώματα των εν λόγω εικόνων χορηγούνται μόνο για χρήση στο περιοδικό Panorama (έκδοση 58) και όχι για άλλες χρήσεις. Η εικόνα μπορεί να αναπαραχθεί στο πλαίσιο του περιεχομένου του Panorama 58 και των εκδόσεών του σε άλλες γλώσσες, αλλά η εικόνα δεν μπορεί να αναπαραχθεί για άλλους σκοπούς.

Για χρήση/αναπαραγωγή υλικού που αποτελεί πνευματική ιδιοκτησία τρίτου μέρους, η εν λόγω άδεια πρέπει να ληφθεί από τον κάτοχο/τους κατόχους των πνευματικών δικαιωμάτων.

Printed in Belgium

Το περιοδικό αυτό εκδίδεται στα αγγλικά, βουλγαρικά, γαλλικά, γερμανικά, ελληνικά, ισπανικά, ιταλικά, πολωνικά και ρουμάνικα σε ανακυκλωμένο χαρτί.

Διατίθεται σε 22 γλώσσες στην ηλεκτρονική διεύθυνση:
http://ec.europa.eu/regional_policy/el/information/publications/panorama-magazine/

Το περιεχόμενο της παρούσας έκδοσης οριστικοποιήθηκε τον Αύγουστο του 2016.

ΦΩΤΟΓΡΑΦΙΕΣ (ΣΕΛΙΔΕΣ):

Εξώφυλλο: © iStock, albertogardin

Σελίδα 4: © iStock, Kaycco

Σελίδα 7: © iStock, standret

Σελίδα 8: © Martijn Beekman

Σελίδες 6, 9, 10, 11, 12, 28, 29, 30, 36, 43:

© European Commission

Σελίδα 14: © iStock, RicoK69

Σελίδα 16, 17: © RWMC Ljubljana

Σελίδα 20: © iStock, knape,

© Συμβούλιο της περιφέρειας Όουλου

Σελίδα 21: © iStock, Alvaro Arroyo,

© Οργανισμός Ανάπτυξης και Συννοχής

Σελίδα 23: © iStock, therry, © Antoine Darnaud –

Περιφέρεια Languedoc Roussillon Midi Pyrénées

Σελίδα 24: © iStock, Borisb17

Σελίδα 25: © Επαρχία της Στοκχόλμης

Σελίδα 26, 27: © Črt Slavc - Κρατική Υπηρεσία για

την Ανάπτυξη και την Ευρωπαϊκή Πολιτική Συννοχής,

Σλοβενία

Σελίδα 31: © Diritti a Scuola

Σελίδα 32: © Living Lab

Σελίδες 30, 33: © Thinkstock, fotoember

Σελίδα 35: © Διοικητική περιφέρεια της Απουλίας

Σελίδα 37: © Thinkstock, Creatas Images

Σελίδα 39: © Υπουργείο Οικονομικής Ανάπτυξης,

Πολωνία, © Κρατική Υπηρεσία για την Ανάπτυξη και

την Ευρωπαϊκή Πολιτική Συννοχής, Σλοβενία,

© ΕΤΠΑ Λουξεμβούργο, © Λισαβόνα 2020

Σελίδα 40: © Marjorie Jouen

Σελίδα 41: © iStock, RoBeDeRo

Σελίδα 42: © Επιτροπή των Περιφερειών

Σελίδα 45: © Δήμος Balestrate

Σελίδες 46, 47: © Mobiel Erfgoed Centrum

Σελίδα 48: © e-prescription

Σελίδα 49: © Baltic COMPASS

ΗΜΕΡΟΛΟΓΙΟ

10-13 ΟΚΤΩΒΡΙΟΥ

Βρυξέλλες (BE)

Ευρωπαϊκή εβδομάδα περιφερειών και πόλεων
(μεταξύ άλλων και η τελετή RegioStars)

3-4 ΝΟΕΜΒΡΙΟΥ

Μπρατισλάβα (SK)

5ο ετήσιο φόρουμ της στρατηγικής της ΕΕ για
την περιοχή του Δούναβη

8-9 ΝΟΕΜΒΡΙΟΥ

Στοκκόλμη (SE)

7ο φόρουμ της στρατηγικής της ΕΕ για την
περιοχή της Βαλτικής

30-31 ΜΑΡΤΙΟΥ 2017

Βρυξέλλες (BE)

Φόρουμ για τις εξόχως απόκεντρες περιοχές

26-27 ΙΟΥΝΙΟΥ 2017

Βρυξέλλες (BE)

Φόρουμ για τη συνοχή

ΜΕΙΝΕΤΕ ΣΥΝΔΕΔΕΜΕΝΟΙ



ec.europa.eu/regional_policy
cohesiondata.ec.europa.eu



@EU_Regional
#CohesionPolicy | #ESIFunds



EUinmyRegion



[flickr.com/euregional](https://www.flickr.com/euregional)



RegioNetwork



yammer.com/RegioNetwork



[ec.europa.eu/commission/2014-2019/
cretu_en](http://ec.europa.eu/commission/2014-2019/cretu_en)
@CorinaCretuEU

Μπορείτε να βρείτε περισσότερες πληροφορίες για αυτές τις εκδηλώσεις στην ενότητα «Ημερολόγιο» του δικτυακού τόπου Inforegion: http://ec.europa.eu/regional_policy/el/newsroom/events/



Υπηρεσία Εκδόσεων

Ευρωπαϊκή Επιτροπή,
Γενική Διεύθυνση Περιφερειακής Πολιτικής και Αστικής Ανάπτυξης,
Επικεφαλής τμήματος επικοινωνίας – Ana-Paula Laissy,
Avenue de Beaulieu 1 – B-1160 Βρυξέλλες,
E-mail: regio-panorama@ec.europa.eu