



Comisia
Europeană



IARNĂ 2015 ▶ NR. 55

panorama

inforegio

▶ Realizarea politicii de investiții a UE

Impactul și beneficiile
fondurilor structurale
și de investiții europene

- ▶ Sprijinul politicii de coeziune în criza migrației
- ▶ Fondul european pentru investiții strategice
- ▶ Propulsarea agendei urbane a UE

Politică
Regională
și Urbană

▶ EDITORIAL 3

Corina Crețu, Comisar european pentru politică regională

ARTICOL PRINCIPAL

▶ NOUA COMUNICARE A COMISIEI ILUSTREAZĂ PRINCIPALELE BENEFICII ALE PROGRAMELOR DE INVESTIȚII 2014-2020 4-11

▶ PLANUL DE INVESTIȚII PENTRU EUROPA ȘI FONDURILE ESI 12-13

INTERVIU

▶ ELIMINAREA DECALAJULUI ÎN MATERIE DE INVESTIȚII STRATEGICE DIN EUROPA 14-16

Wilhelm Molterer, Managing Director, EFSI

▶ EUROPA ÎN REGIUNEA MEA CONCURS DE FOTOGRAFIE, EDIȚIA 2015 17

▶ AGENDA URBANĂ A UE 18-19

▶ CRIZA MIGRAȚIEI ȘI REACȚIA EUROPEI 20-21

▶ PROGRAME FINANȚATE DIN FONDURILE ESI ȘI SEMESTRUL EUROPEAN 22-23

▶ CEREMONIA DE DECERNARE A PREMIILOR REGIOSTARS, EDIȚIA 2015 24-25

INTERVIURI

▶ BULGARIA: CREȘTEREA CONSTANTĂ LASĂ CRIZA ECONOMICĂ ÎN URMĂ 26-27

Tomislav Donchev, prim-ministru adjunct

▶ ȚARA GALILOR: STIMULAREA CREȘTERII ȘI A LOCURILOR DE MUNCĂ PRIN INTERMEDIUL POLITICII DE COEZIUNE 28-29

Jane Hutt, ministru al finanțelor și afacerilor guvernamentale

▶ ERRIN – PROMOVAREA VOCILOR REGIONALE ÎN MATERIE DE CERCETARE ȘI INOVARE LA NIVEL EUROPEAN 30-31

▶ INTERREG LA 25 DE ANI 32-34

▶ ÎN CUVINTE PROPRII 35-37

▶ STUDIU PRIVIND „GEOGRAFIA CHELTUIELILOR” 38-40

▶ ȘTIRI PE SCURT 41-43

▶ PROIECTE 44-47

▶ AGENDĂ 48



▶4

Cu sprijinul fondurilor ESI, stația de epurare a apelor reziduale din estul Gdanskului, Polonia, produce biogaz și sporește gradul de conștientizare cu privire la energia din surse regenerabile.



▶20



▶24



▶42

Fotografii (pagini):

Copertă, paginile 2, 7 (Polonia): © Gdanska Infrastruktura

Wodociągowo-Kanalizacyjna Sp. z o.o. (*)

Paginile 2, 3, 4, 5, 8, 9, 10, 11, 24-25, 34, 41, 42,

43: © Comisia Europeană

Paginile 6-7: Germania © Thinkstock; Ungaria © Ministerul Economiei Naționale; Bulgaria © Uniunea Europeană

Paginile 13, 20: © Uniunea Europeană

Paginile 14-16: Wilhelm Molterer © BEI; proiectul Galloper © RWE Innogy; Forum © CCI de Région Nord de France

Pagina 17: 1 © Małgorzata Podstawa; 2 © Tomaž Varlec;

3 © Paraskevas Grigorakis

Pagina 18: Riga © EU2015.LV

Paginile 20-21: Germania © Lotsendienst; Portugalia © Serviciul Iezuit portughez pentru refugiați

Paginile 26-27: © Consiliul de miniștri bulgar

Paginile 28-29: © Guvernul Țării Galilor

Paginile 30-31: © Michael Seidler/ERRIN

Pagina 34: © Michael Cooper;

Paginile 35-37: Polonia © Marian Zubrzycki/Fotorzepa;

Danemarca © Jørgen Ploug; Republica Cehă © Zdeněk Vaiz/Plzeňský kraj; Finlanda © Martti Komulainen

Pagina 38: Shutterstock

Paginile 41-43: EuroPCom © europaomdehoek.nl; ITI © Thinkstock;

Mont Saint-Michel © Prochasson Frédéric – Shutterstock; Lambert Van

Nisteirojij © CDA Europa

Paginile 44-47: Finlanda © Martti Komulainen; Franța © CHU

Clermont-Ferrand – DRCI; Germania © Stadt Bremen;

România © Modatim SA

Prezenta ediție este tipărită în limbile engleză, franceză, germană, bulgară, greacă, spaniolă, italiană, poloneză și română pe hârtie reciclabilă. Ea este disponibilă online în 22 de limbi la adresa

http://ec.europa.eu/regional_policy/ro/information/publications/panorama-magazine/

Conținutul acestui număr a fost finalizat în decembrie 2015.

AVIZ JURIDIC

Nici Comisia Europeană, nici altă persoană care acționează în numele acesteia nu pot fi considerate responsabile nici pentru modul în care pot fi folosite informațiile incluse în prezenta publicație, nici pentru erorile care pot surveni în pofta pregătirii și verificării atentă. Prezenta publicație nu reflectă neapărat punctul de vedere sau poziția Comisiei Europene.

Luxemburg: Oficiul pentru Publicații al Uniunii Europene, 2015

ISSN 1830-933X

© Uniunea Europeană, 2015

Reproducerea este autorizată cu condiția menționării sursei.

(*) Drepturile de utilizare a imaginilor respective aparțin exclusiv revistei Panorama (numărul 55) și nu pot fi folosite în alte scopuri; în contextul Panorama 55 și al versiunilor sale lingvistice, imaginea poate fi reprodusă – imaginea nu poate fi reprodusă în alte scopuri.

Pentru utilizarea sau reproducerea materialelor cu drepturi de autor ale părților terțe menționate ca atare trebuie obținută permisiunea de la deținătorul (deținătorii) drepturilor de autor.

Printed in Belgium



▶ EDITORIAL

Corina Crețu
Comisar european
pentru politică regională

Una dintre principalele provocări întâmpinate de Uniunea Europeană anul trecut este criza fără precedent a refugiaților. Sunt depuse eforturi uriașe pentru a diminua suferința migranților care ajung în statele membre și este evident rolul deținut de politica de coeziune în sprijinirea unor politici de integrare eficiente vizând educația, ocuparea forței de muncă, locuințele și nediscriminarea.

Comisia Europeană colaborează cu statele membre afectate de criză pentru a modifica programele aferente fondurilor structurale și de investiții europene (ESI) în vederea asigurării unui răspuns în cazul situațiilor de urgență. Două din principalele puncte de pătrundere a migranților, și anume Italia și Grecia, au alocat deja fonduri pentru migrație în cadrul programelor 2014-2020. Grecia, de exemplu, include sprijin din FEDR în toate cele 13 programe regionale ale sale. Fondurile vor fi folosite pentru construirea, renovarea și deschiderea de centre de primire destinate migranților. Citiți mai multe în raportul nostru special de la pagina 20.

În cazul unei escaladări a crizei, migrații și refugiații pot beneficia de o realocare în regim de urgență a unor resurse suplimentare din fondurile ESI, asigurând o gamă largă de forme de sprijin, precum spitale mobile, salubritate, asistență medicală sau formare profesională.

Beneficiile programelor finanțate din fondurile ESI

Acest număr evidențiază totodată beneficiile reale ale politicii de coeziune a UE. Accentul este pus în special pe investițiile care urmăresc să producă un impact asupra economiei europene și asupra vieților oamenilor, prin generarea și mobilizarea de investiții suplimentare.

Pentru noua perioadă 2014-2020, fondurile ESI au alocat 454 de miliarde de euro din bugetul UE pentru implementarea a peste 500 de programe naționale și regionale, precum și

a 79 de programe de cooperare interregională. Respectivul programe sunt concepute să readucă economia Europei pe o traiectorie de creștere durabilă. Cea mai recentă Comunicare a Comisiei Europene privind contribuția fondurilor ESI la strategia de creștere a UE, precum și planul de investiții și prioritățile Comisiei pentru următorii zece ani ilustrează și analizează impactul, rezultatele preconizate și beneficiile anticipate ale acestor investiții atât la nivel european, cât și național.

Fondurile ESI reprezintă un instrument al politicii de investiții, orientat către viitor și pregătit să găsească soluții la provocările întâmpinate de Europa în momentul de față și în următorii ani. Totuși, succesul va depinde în mare parte de buna guvernare și de eficiența administrațiilor care gestionează și implementează programele.

Promovarea sinergiilor dintre fondurile de investiții ale UE

Fondul european pentru investiții strategice (FEIS) a fost lansat ca făcând parte din planul Juncker de mobilizare a finanțării private destinate investițiilor strategice în infrastructură, inovare și întreprinderi, cu scopul de a elimina decalajul actual în materie de investiții din UE.

FEIS poate juca un rol esențial în optimizarea impactului fondurilor ESI – ceea ce este, evident, valabil și invers. În mod expres, fondurile ESI contribuie la Planul de investiții pentru Europa, venind în completarea FEIS în diverse moduri. Utilizarea în comun a acestora poate înlesni, în funcție de cerere, intervenții mai consistente în proiecte de inovare și infrastructură și o mai bună finanțare a IMM-urilor, ceea ce ar genera, în schimb, o intensificare a creșterii economice, a numărului de locuri de muncă și a inovării în Europa. În viitorul apropiat, complementaritatea dintre aceste două fonduri va conduce la rezultate pozitive în atingerea obiectivelor propuse.

Crețu

▶ NOUA COMUNICARE A COMISIEI ILUSTREAZĂ PRINCIPALELE BENEFICII ALE PROGRAMELOR DE INVESTIȚII 2014-2020

În perioada 2014-2020, fondurile structurale și de investiții europene (fondurile ESI) vor furniza o cantitate importantă de investiții într-o serie de domenii prioritare cheie ale UE. În urma concluziilor negocierilor purtate cu statele membre și cu regiunile pe tema acordurilor și programelor de parteneriat, Comisia a publicat un raport privind beneficiile și rezultatele anticipate ale principalului instrument al politicii de investiții a Europei.

Cu un buget de 454 de miliarde de euro pentru perioada 2014-2020, fondurile ESI vor pune accentul pe necesitățile reale ale economiei europene și vor susține crearea de locuri de muncă și o varietate de programe concepute pentru a readuce Europa pe o traiectorie de creștere durabilă.

Se estimează că vor fi alocate cel puțin încă 183 de miliarde de euro prin cofinanțare națională, investițiile totale ridicându-se astfel la impresionanta sumă de 637 de miliarde de euro.

Prin urmare, fondurile ESI reprezintă o componentă esențială a investițiilor publice în multe state membre, în special în perioade de scădere a investițiilor bugetare, care s-au redus în perioada 2008-2014 cu aproximativ 15% (în termeni reali). Noul instrument adaptat de investiții pune accentul pe rezultate și mecanisme pentru a asigura un nivel ridicat de performanță în toate regiunile din Europa. Acesta va permite regiunilor mai puțin dezvoltate să recupereze și să își fructifice la maximum potențialul prin utilizarea resurselor existente pentru realizarea obiectivelor prioritare locale și îndeplinirea necesităților regionale mai generale. ▶▶

PRODUSUL INTERN BRUT PE CAP DE LOCUITOR – ÎN RAPORT CU STANDARDUL PUTERII DE CUMPĂRARE

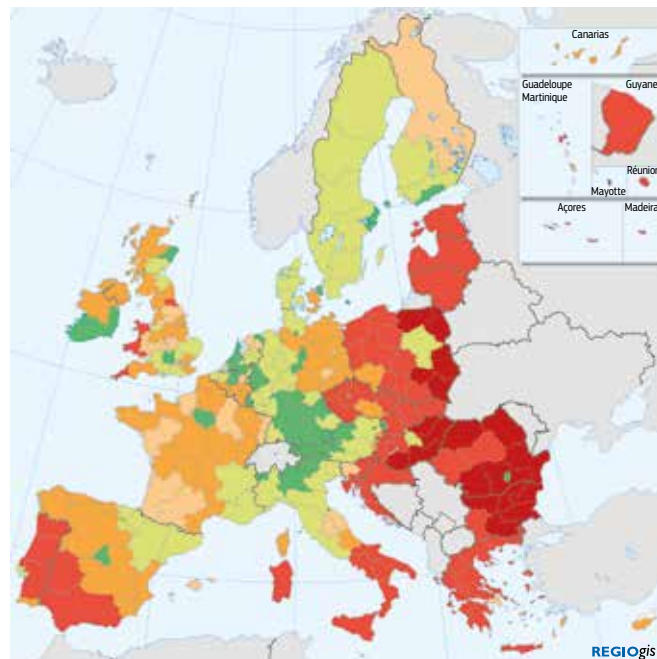

PE NIVELUL NUTS 2, 2013

Indice: % din media UE-28, UE-28 = 100

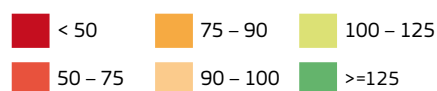

Sursa: Eurostat

OCUPARE A FORȚEI DE MUNCĂ, CREARE DE LOCURI DE MUNCĂ ȘI FORMARE



29 370 de noi locuri de muncă pentru **cercetători**.

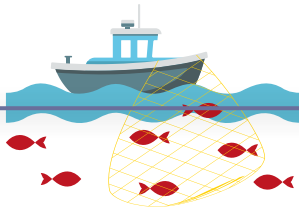

10 200 de noi locuri de muncă în sectorul **pescuitului și al acvaculturii**.



2,3 milioane de persoane **angajate** prin intermediul fondurilor ESI.



3,9 milioane de fermieri și IMM-uri din zonele rurale au oferit programe de formare.



237 700 de persoane programate să participe în cadrul inițiativelor de mobilitate a lucrătorilor și de formare.

354 300 de noi locuri de muncă la nivelul IMM-urilor.



FSE va sprijini **10,1 milioane de șomeri** să își sporească șansele de a găsi un loc de muncă.

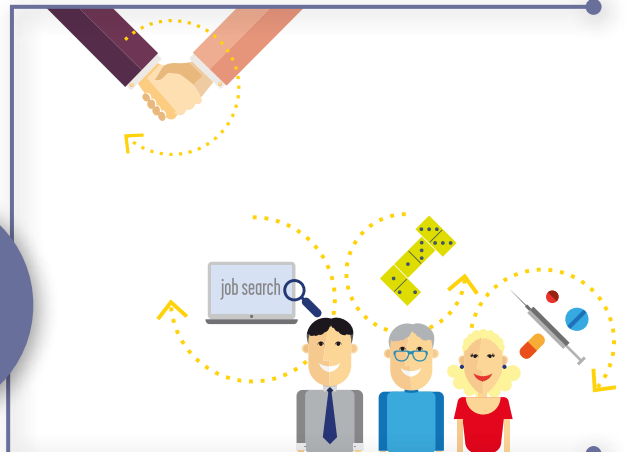

2,6 milioane de persoane **fără ocupație** sprijinite din fondurile ESI.



Între 2 și 2,5 milioane de persoane **defavorizate** vor beneficia de fondurile ESI.

▷ FONDURILE UE EXERCITĂ UN IMPACT



GERMANIA

FSE poate contribui la fructificarea oportunităților economice și de ocupare a forței de muncă oferite de internet: în cadrul Universității din Dresden, FSE a sprijinit tineri cercetători din domeniul tehnologiilor IT, adiacent C&D. Proiectul **RESUBIC LAB** a reunit 19 tineri cercetători din domeniul sistemelor cyber-fizice, programelor de planificare a deciziilor și arhitecturilor de cloud computing.

► **AFLAȚI MAI MULTE**
<http://ec.europa.eu/esf/main.jsp?catId=46&langId=ro&projectId=375>

Investiții orientate către viitor

Fondurile ESI reprezintă o structură de tip umbrelă care include cinci fonduri de sine stătătoare: Fondul european de dezvoltare regională, Fondul de coeziune, Fondul social european, Fondul european agricol pentru dezvoltare rurală și Fondul european pentru pescuit și afaceri maritime. În urma procesului recent de reformă, fondurile ESI reprezintă astăzi un instrument al politicii de investiții, orientat către viitor și pregătit să găsească soluții la provocările întâmpinate de Europa în momentul de față și în următorii ani.

Pe durata următoarei perioade de programare, fondurile ESI vor furniza investiții în toate statele membre, în conformitate cu prioritățile stabilite de noua Comisie Juncker. Fondurile ESI vor contribui în mod substanțial la prioritățile politice ale Comisiei: piața unică digitală, uniunea energetică și politicile privind schimbările climatice, piața unică și guvernarea economică.



UNGARIA

„**ÎNVĂȚ DIN NOU**”, proiect cofinanțat de FSE, oferă persoanelor necalificate sau cu nivel scăzut de calificare șansa de a-și îmbunătăți capacitatea de inserție profesională prin opțiuni de formare care corespund necesităților economiei țării. Până în ianuarie 2015, 129 000 de persoane, inclusiv aproximativ 34 000 de romi, parcurseră deja cu succes modulele de formare.

► **AFLAȚI MAI MULTE**
<http://europa.eu/!Cu66cm>

Orice sprijin acordat din fondurile ESI se axează în principal pe creșterea locurilor de muncă și a investițiilor în întreaga Europă. Acesta va elimina decalajele în dezvoltare existente la nivelul regiunilor, creând economii incluzive și consolidate și, pe ansamblu, o Uniune Europeană cu mai mici diferențe teritoriale, tendință ce a fost inversată odată cu izbucnirea crizei financiare globale în anul 2008.

Peste 500 de programe inovatoare, definite în cadrul acordurilor de parteneriat cu statele membre, vor contribui la îndeplinirea obiectivelor de politică ale UE, atât prin mobilizarea de resurse financiare, cât și prin îmbunătățirea condițiilor de investiții. Peste două milioane de întreprinderi vor beneficia de sprijin în vederea creșterii competitivității, dezvoltării de produse, identificării de piețe noi și creării de noi locuri de muncă. Investițiile în infrastructură vor sprijini statele membre, în special pe cele mai puțin dezvoltate, în sensul creșterii competitivității mediului de afaceri la nivel național, precum și al îmbunătățirii conectivității la piețe mai mari.

În mod deosebit, fondurile vor investi în competențe și în adaptabilitatea forței de muncă a Europei, oferind oportunități de (re)calificare sau de afaceri pentru milioane de oameni, inclusiv pentru tineri. Astfel de oportunități vor fi de asemenea disponibile pentru refugiați și migranți cu forme legale.

CONTRIBUȚIA FONDURILOR STRUCTURALE ȘI DE INVESTIȚII EUROPENE LA ÎNDEPLINIREA PRIORITĂȚILOR COMISIEI



BULGARIA

A treia rundă de **EXTINDERE A REȚELEI DE METROU** din Sofia o transformă în principalul sistem de transport al orașului. Conexiunile mai bune cu rețelele europene, naționale și locale de transport constituie în prezent o realitate.

▶AFLAȚI MAI MULTE

http://ec.europa.eu/regional_policy/en/projects/bulgaria/sofia-welcomes-third-metro-extension

Acest lucru va contribui în mod direct la îndeplinirea obiectivelor în materie de ocupare a forței de muncă și de combatere a sărăciei, precum și la întâmpinarea cererii tot mai mari de inovare și de dezvoltare de noi produse – domenii în care progresele au fost cele mai limitate.

Finanțare adaptată obiectivelor

Comisia încurajează ferm utilizarea instrumentelor financiare în locul tradiționalelor granturi din fondurile ESI, în special în domenii precum sprijinul pentru IMM-uri, reducerea emisiilor de CO₂, eficiența în materie de mediu și resurse, TIC, transportul durabil și cercetarea și inovare.

Se preconizează că fondurile alocate instrumentelor financiare inovatoare în perioada 2014-2020 vor avea un efect direct de pârghie și vor genera investiții suplimentare de 40 până la 70 de miliarde de euro. Acest lucru va avea un efect multiplicator chiar mai puternic asupra economiei reale prin atragerea de investiții private. Alocările planificate

POLONIA

O nouă **CENTRALĂ ELECTRICĂ PE BAZĂ DE BIOGAZ** contribuie la îmbunătățirea eficienței energetice a stațiilor de epurare a apelor reziduale din Gdańsk, oferind totodată tinerilor oportunități de a afla mai multe informații despre energia din surse regenerabile.

▶AFLAȚI MAI MULTE

http://ec.europa.eu/regional_policy/index.cfm/en/projects/poland/new-biogas-project-brings-green-energy-to-gdansk



din toate fondurile ESI în instrumente financiare au înregistrat astfel o creștere considerabilă.

Sinergia dintre fondurile ESI și Fondul european pentru investiții strategice (FEIS) va fi, de asemenea, sporită la maximum, iar resursele din fondurile ESI pot fi totodată combinate cu instrumente financiare în temeiul programului Orizont 2020 și al altor programe UE (LIFE+, Fondul pentru azil, migrație și integrare, COSME, Erasmus+ sau Mecanismul pentru interconectarea Europei).

Pentru a permite o mai mare flexibilitate în adaptarea implementării fondurilor ESI în funcție de necesitățile teritoriului în cauză, au fost instituite mecanisme noi și îmbunătățite de implementare.

Investițiile teritoriale integrate (ITI) fac posibilă finanțarea combinată din cadrul diverselor programe aferente fondurilor ESI în vederea sprijinirii implementării strategiilor de ▶▶

SPRIJIN PENTRU ÎNTEPRINDERI



396 500 de microîntreprinderi și IMM-uri urmează să investească în dezvoltarea capitalului uman prin intermediul FSE.

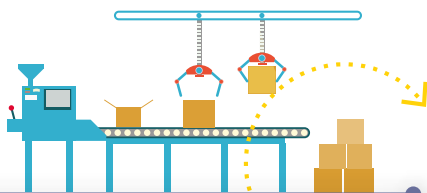

FEDR va sprijini întreprinderile să introducă **15 370 de produse noi** pe piață.



Fondurile ESI vor sprijini în jur de **801 500 de întreprinderi**.

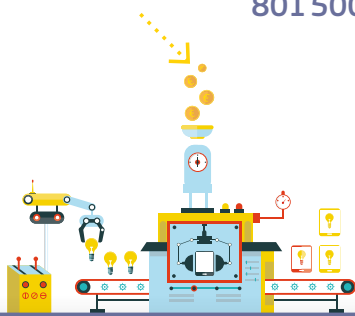

77 500 de companii vor beneficia de sprijin din FEDR pentru stimularea serviciilor și produselor TIC.

CERCETARE ȘI INOVARE



2,6 miliarde de euro din FEDR alocate pentru cercetare și inovare și adoptarea tehnologiilor cu emisii scăzute de dioxid de carbon.



129 460 de companii au beneficiat de sprijin pentru sporirea capacității lor de cercetare și inovare.



71 960 de cercetători vor beneficia cu sprijinul FEDR de facilități îmbunătățite de cercetare.



FEADR va oferi sprijin unui număr de peste **3 000 proiecte de inovare** în cadrul acordului european privind inovarea.

dezvoltare teritorială. În jur de 20 de state membre vor recurge la ITI în diverse zone, de la cartiere urbane defavorizate la zone metropolitane, de la itinerarii privind patrimoniul cultural la subregiuni afectate de restructurarea economiei.

Sprijinul pentru strategiile de dezvoltare urbană durabilă, în cadrul cărora autoritățile urbane dețin un rol în materie de implementare, va depăși 16 miliarde de euro. Aceste fonduri vor fi destinate în cea mai mare parte sprijinirii zonelor urbane în procesul de tranziție la o economie cu emisii reduse de carbon prin

investiții în eficiența energetică și în energia din surse regenerabile, în mobilitatea urbană durabilă, precum și în îmbunătățirea mediului urban. Finanțarea va viza totodată provocările generate de lipsurile de ordin fizic și social din zonele urbane.

Problema șomajului în rândul tinerilor rămâne endemică pentru cea mai mare parte a statelor membre ale UE. Ca răspuns la Recomandarea Consiliului European din 2013 referitoare la instituirea Garanției pentru tineret, 20 de state membre sunt eligibile în cadrul Inițiativei privind ocuparea forței de muncă în

ANALIZA DATELOR DESCHISE PRIVIND **FONDURILE ESI**

Mai multe informații detaliate referitoare la investițiile realizate și la rezultatele obținute prin intermediul fondurilor ESI în perioada 2014-2020 sunt disponibile prin intermediul noii **platforme de date deschise privind politica de coeziune**. Această bază de date oferă informații actualizate, precum și date contextuale cu privire la situația socio-economică din fiecare țară a UE. Cifrele referitoare la rezultatele programelor UE se bazează pe rapoartele puse la dispoziția Comisiei de statele membre. Datele pot fi căutate în funcție de patru opțiuni, și anume nivel UE, temă, țară sau fond, oferind detalii cu privire la investiții și la rezultatele preconizate. Seturile de date pot fi vizualizate, descărcate pentru analiză sau integrate pe alte site-uri.

▶AFLAȚI MAI MULTE

<https://cohesiondata.ec.europa.eu/>



TRANSPORT



7 515 km de căi ferate
urmează să fie construite sau modernizate.



3 100 km de drumuri noi
construite și 10 270 km modernizate.

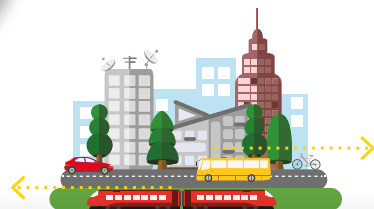

748 km de linii de tramvai și metrou
construite sau modernizate.



977 km de căi navigabile
interioare construite sau modernizate.

rândul tinerilor (YEI), care a fost integrată în 34 de programe FSE. Statele membre vor utiliza finanțarea alocată inițiativei YEI pentru a investi în programe de ucenicie și formare de calitate, precum și în crearea de locuri de muncă, care ar putea antrena o integrare de lungă durată pe piața muncii și mărirea capacității de inserție profesională a tinerilor.

În perspectivă

Resursele din fondurile ESI creează premisele unei creșteri durabile pe termen lung și a unei vieți mai bune pentru cetățeni într-o Europă mai bună, în primul rând prin eforturile depuse în sprijinul recomandărilor Semestrului european de realizare a unor schimbări structurale (a se vedea articolul de la pagina 22). Îmbunătățirea mediului de afaceri și creșterea capacității administrative vor contribui totodată la găsirea de soluții în fața provocărilor viitoare, prin dezvoltarea de proiecte complementare și, de asemenea, prin oportunitățile de finanțare.

Acestea ar trebui însoțite de voința de adaptare la circumstanțele în schimbare, cum ar fi criza refugiaților. Domeniile care necesită în mod deosebit eforturi permanente pe durata perioadei de implementare 2014-2020 se referă la asigurarea punerii accentului pe rezultate și obiective ambițioase, maximizând utilizarea instrumentelor financiare și profitând pe deplin de sinergiile dintre fondurile ESI, FEIS și alte surse de finanțare, cum ar fi Orizont 2020, la nivelul proiectelor, al instrumentelor financiare și prin intermediul platformelor de investiții.

Platforma de date deschise, lansată de DG Politică Regională și Urbană în decembrie, face posibilă urmărirea progreselor în realizarea obiectivelor promise. Aceasta reprezintă în sine un pas important în asigurarea unei mai mari transparențe a cheltuirii fondurilor care sunt folosite pentru a răspunde necesităților economiei europene.

▷ INVESTIȚII ÎN LOCURI DE MUNCĂ ȘI CREȘTERE

Comisarul Corina Crețu discută cu Panorama despre maximizarea contribuției fondurilor structurale și de investiții europene la obiectivele UE de creștere economică și creare de locuri de muncă.

► **Această comunicare prezintă principalele rezultate ale negocierilor dintre autoritățile din statele membre și Comisia Europeană pentru perioada 2014-2020. Cum ați evalua procesul de negociere?**

Eforturile pe care le-am depus în cadrul procesului de negociere privind acordurile și programele de parteneriat au dat rezultate: avem acum programe solide, orientate către rezultate, care vor avea un impact concret și pozitiv asupra economiei reale a UE în următorii zece ani.

Discuțiile purtate cu factorii interesați implicați în implementarea politicii noastre s-au axat pe performanța investițiilor noastre, precum și pe sporirea atenției acordate sectoarelor cheie generatoare de creștere. Ne-am asumat împreună angajamentul de a ne orienta strategic investițiile către domenii în care acestea ar putea avea un impact maxim – cercetare și dezvoltare, sprijin pentru micile întreprinderi, pentru economia cu emisii scăzute de dioxid de carbon și pentru agenda digitală a UE – în vederea exploatării întregului potențial al fondurilor structurale și de investiții europene în materie de creștere și creare de locuri de muncă.

Adoptarea programelor a fost de durată, întrucât a fost exclusă posibilitatea compromiterii calității în favoarea rapidității. Dispunem în prezent de sute de pachete de investiții de înaltă calitate, iar fondurile sunt gata să fie alocate către regiunile și orașele noastre, spre beneficiul direct al cetățenilor.

► **Comunicarea prezintă destul de detaliat realizările estimate ale programelor aferente fondurilor ESI. Ce garanții poate oferi Comisia în privința atingerii acestor rezultate? Cum vor fi măsurate?**

Politica de coeziune reformată aferentă perioadei 2014-2020 este o politică de investiții completă, orientată către performanță. Noul regulament a instituit obligația trasării unor obiective și ținte clare, transparente și măsurabile în materie de răspundere și rezultate. Țările și regiunile au fost obligate să anunțe în cadrul programelor lor obiectivele pe care



► CORINA CREȚU – COMISAR EUROPEAN PENTRU POLITICĂ REGIONALĂ

☞ **Toate fondurile ESI sunt direcționate către creștere și creare de locuri de muncă, punându-se un accent deosebit pe regiunile cel mai slab dezvoltate din Europa. Aceasta este în concordanță cu prioritățile Comisiei Juncker.** ☞

intenționau să le realizeze, precum și modul în care vor măsura progresele înregistrate în realizarea respectivelor obiective.

Printr-o monitorizare anuală, se vor putea lua măsuri în cazul în care progresele sunt insuficiente. Totodată, a fost instituit un sistem de recompense bazat pe rezerva de performanță pentru a motiva angajamentul și creșterea performanțelor.

Însă doresc să subliniez că impactul pe care programele aferente fondurilor ESI îl vor avea asupra economiilor locale va fi în mare parte determinat de gradul de dedicare al factorilor interesați responsabili de implementarea programelor.

Așa cum am spus, fondurile sunt acum gata să fie alocate, însă vreau să insist asupra faptului că o administrație solidă este la fel de importantă ca banii în sine. Cei care locuiesc în regiunile Europei nu vor resimți beneficiile proiectelor sprijinite prin politica noastră dacă administrațiile locale și naționale care gestionează aceste fonduri nu dau dovadă de robustețe și de eficiență. Sprijinirea statelor membre în vederea consolidării capacității administrative a acestora reprezintă astfel una dintre prioritățile mandatului meu.

► **Cum vor contribui fondurile ESI la realizarea celor 10 priorități ale Comisiei pentru perioada 2014-2020, cum ar fi planul de investiții pentru Europa al Comisiei Juncker?**

Toate fondurile ESI sunt direcționate către creștere și creare de locuri de muncă, punându-se un accent deosebit pe regiunile cel mai slab dezvoltate din Europa. Aceasta este în concordanță cu prioritățile Comisiei Juncker. Fondurile ESI contribuie la realizarea obiectivelor pieței unice digitale, ale uniunii energetice și ale politicilor privind schimbările climatice, ale pieței unice și ale guvernantei economice, potrivit recomandărilor semestrului european specifice fiecărei țări.

De exemplu, peste 20 de miliarde de euro din fondurile ESI vor fi investite în proiecte digitale, printre care extinderea implementării benzii largi, servicii publice online sau accesul îmbunătățit la TIC pentru întreprinderile mici. În paralel, peste 38 de miliarde de euro din Fondul european de dezvoltare regională vor fi alocate în sprijinul economiei cu emisii scăzute de dioxid de carbon, pentru a permite regiunilor și orașelor să investească în clădiri eficiente din punct de vedere energetic, în energie din surse regenerabile, în rețele inteligente și în transport urban durabil.

În perioada 2007-2013, politica noastră a contribuit la crearea a aproximativ un milion de locuri de muncă, iar obiectivul nostru pentru următorul deceniu este, desigur, acela de a depăși această cifră.

► **Fondurile ESI se referă la cinci fonduri (FEDR, Fondul de coeziune, FSE, FEADR și FEPAM). Care este valoarea adăugată a combinării celor cinci fonduri în noua perioadă de programare?**

Toate cele cinci fonduri sunt concepute pentru a sprijini dezvoltarea socio-economică a Europei, dat fiind că ne confruntăm în prezent cu probleme interconectate și complexe care trebuie să fie soluționate într-o manieră integrată și coerentă. Combinarea celor cinci fonduri într-un cadru strategic comun conduce la o mai bună coordonare și complementaritate, la o orientare sporită și la un accent mai clar pe rezultate. Aceasta înlesnește totodată sinergiile cu alte instrumente UE, precum Orizont 2020, COSME sau Mecanismul pentru interconectarea Europei. ■

MEDIU



7 670 MW de energie din surse regenerabile produsă suplimentar.



3,3 milioane de noi utilizatori de energie conectați la rețele inteligente.



4 milioane de hectare de teren agricol și forestier vor beneficia de captare și stocare a dioxidului de carbon.



5,8 milioane de tone/an capacitate suplimentară de reciclare a deșeurilor solide.



10 milioane de hectare de teren agricol întreținut pentru agricultura ecologică.



Investițiile derulate pentru adaptarea la schimbările climatice vor proteja **13,3 milioane de persoane** contra inundațiilor și 11,8 milioane contra incendiilor forestiere.

► **AFLAȚI MAI MULTE**

http://ec.europa.eu/contracts_grants/funds_ro.htm

▶ PLANUL DE INVESTIȚII PENTRU EUROPA ȘI FONDURILE ESI

LANSAREA FAZEI DE IMPLEMENTARE

Fondul european pentru investiții strategice (FEIS) are drept obiectiv mobilizarea finanțării private pentru investiții strategice în infrastructură, inovare și întreprinderi. Direcția Generală Politică Regională și Urbană analizează modul în care fondurile structurale și de investiții europene (ESI) pot sprijini impactul FEIS.

Puzzle-ul juridic este complet – primele investiții

La 25 iunie 2015, Consiliul a adoptat un regulament⁽¹⁾ de instituire a noului Fond european pentru investiții strategice, deschizând astfel calea pentru demararea de noi investiții la jumătatea anului 2015. Comisia Europeană și Banca Europeană de Investiții (BEI) au semnat la 22 iulie 2015 Acordul privind FEIS, care încheie formalitățile oficiale de instituire a fondului⁽²⁾, precum și a Platformei europene de consiliere în materie de investiții (EIAH)⁽³⁾.

FEIS va fi instituit în cadrul BEI, fiind gestionat de către aceasta. Fondul va dispune de o garanție de 16 miliarde de euro din bugetul UE și de 5 miliarde de euro din bugetul BEI. BEI va utiliza fondurile și garanția FEIS pentru a mobiliza fonduri suplimentare de cel puțin 315 miliarde de euro pentru investiții în infrastructura strategică, inovare și întreprinderi mici și mijlocii. Operațiunile FEIS vor fi derulate în cadrul BEI, acestea dispunând de o varietate largă de sectoare și produse eligibile, neexistând însă și cote de alocare în funcție de țară sau sector.

În acest context, BEI a demarat deja proiecte de prefinanțare sau de „antrepozitare”, care sunt sprijinite prin garanția UE. Prin urmare, BEI aprobă proiecte pe baza unei acoperiri prin garanția UE, oferită de Comisie până la numirea membrilor Comitetului pentru investiții.

Structurile de guvernare ale FEIS

La 22 iulie 2015, au fost numiți cei patru membri ai Comitetului director al FEIS: **Ambroise Fayolle**, vicepreședinte, BEI; **Maarten Verwey**, Secretariatul General, Comisia Europeană; **Gerassimos Thomas**, DG Energie, Comisia Europeană; **Irmfried Schwimann**, DG Concurență, Comisia Europeană. Comitetul director stabilește orientările în materie de investiții, precum și politicile și procedurile operaționale. La 13 octombrie 2015, Parlamentul European a votat în favoarea propunerii Comitetului director al FEIS de numire a lui **Wilhelm Molterer**⁽⁴⁾ (a se vedea articolul de la pagina 14) în funcția de director executiv al FEIS și a **Iliyana Tsanova**⁽⁵⁾ în funcția de director executiv adjunct. Aceștia vor coordona activitățile FEIS în cadrul Grupului BEI și vor sprijini reuniunile Comitetului pentru investiții al FEIS, care va fi prezidat de către directorul executiv al fondului.

Comitetul pentru investiții va răspunde în fața Comitetului director al FEIS și va fi compus din opt experți independenți și directorul executiv. Comitetul pentru investiții va fi responsabil de examinarea, în mod transparent și independent, a potențialelor proiecte, în conformitate cu politicile de investiții ale FEIS, precum și de aprobarea sprijinului din partea garanției UE pentru proiectele BEI. De asemenea, Comitetul pentru investiții

(1) Regulamentul (UE) nr. 2015/1017 al Parlamentului European și al Consiliului din 25 iunie 2015.

(2) O altă componentă a Planului de investiții pentru Europa este Portalul european pentru proiecte de investiții (PEPI), care va fi un portal web securizat, disponibil publicului, unde promotorii din UE în căutare de finanțare externă au șansa să își promoveze proiectele în fața potențialilor investitori.

(3) EIAH va sprijini dezvoltarea și finanțarea proiectelor de investiții din UE prin asigurarea unui punct unic de contact pentru orientări și consiliere, prin punerea la dispoziție a unei platforme de schimb de know-how și prin coordonarea asistenței tehnice.

(4) Wilhelm Molterer a deținut funcțiile de vicepreședinte BEI (2011-2015) și de membru al Parlamentului Austriei. El a fost vice-cancelar și ministru de finanțe al Austriei, precum și președinte al Partidului Poporului din Austria.

(5) Iliyana Tsanova a deținut funcția de director al Băncii Europene pentru Reconstrucție și Dezvoltare (BERD) și de prim-ministru adjunct în două guverne interimare separate în Bulgaria (2013 și 2014).



► DE LA DREAPTA LA STÂNGA: Dl Werner Hoyer, Președinte al BEI, dl Jean-Claude Juncker, Președinte al Comisiei Europene, dl Jyrki Katainen, Vicepreședinte al CE la semnarea oficială a FEIS.

aprobă operațiunile cu platforme de investiții și bănci naționale de promovare și se consultă cu directorul executiv și Comitetul director în legătură cu instrumentele FEI.

Rolul băncilor naționale de promovare și al platformelor de investiții

Sinergia dintre instrumentele europene și naționale va fi esențială pentru a proceda fără întârziere la eliminarea decalajului în materie de investiții din economia UE. În acest sens, băncile naționale de promovare (BNP), și anume acele entități cărora un stat membru le atribuie un mandat de desfășurare a activităților de dezvoltare sau de promovare, dețin un rol esențial și completează BEI. Nouă state membre și-au prezentat deja contribuțiile la planul de investiții prin intermediul băncilor naționale de promovare. În același context, vor fi create platforme de investiții sub formă de vehicule ad hoc prin intermediul cărora finanțarea va fi canalizată către proiecte. Acestea s-ar putea realiza prin diverse structuri juridice (vehicule cu scop special, conturi gestionate, alte mijloace), platformele având diverse dimensiuni (geografice, sectoriale, de produs), putând beneficia totodată de sprijin din partea BEI sau de orice alt tip de sprijin (stat membru, investitori privați).

Complementaritățile dintre fondurile ESI și FEIS

FEIS reprezintă un plan ambițios cu un potențial clar de a oferi sprijin financiar semnificativ și de a stimula crearea de locuri

de muncă prin cooperarea cu diverși factori interesați și surse de finanțare. În acest context, fondurile ESI dispun de o sferă considerabilă pentru a-și maximiza sinergiile și complementaritățile cu FEIS. Deși fondurile ESI și FEIS funcționează independent, fiind mecanisme autonome care dispun de cadre de implementare separate, acestea permit un sprijin reciproc din contribuții pentru realizarea obiectivelor proprii. Resursele din fondurile ESI pot juca un rol esențial în optimizarea impactului fondurilor FEIS (și vice versa), întrucât utilizarea în comun a acestora ar înlesni, în funcție de cerere, intervenții mai consistente în proiecte de inovare și infrastructură și o mai bună finanțare a IMM-urilor, ceea ce ar genera, în schimb, o intensificare a creșterii economice, a numărului de locuri de muncă și a inovării în Europa. Cu toate că resursele aferente fondurilor ESI nu sunt direct transferabile către FEIS, ambele cadre juridice permit un sprijin reciproc din contribuții pentru realizarea obiectivelor proprii. În practică, acest lucru este posibil la nivel de proiect, la nivel de instrument financiar și prin intermediul platformelor de investiții. Comisia lucrează la finalizarea unei broșuri privind complementaritățile preconizate să se dezvolte începând cu 2016, ulterior urmând să fie prezentate documente adiționale privind mecanismele și produsele detaliate de implementare practică disponibile pe piață.

► AFLAȚI MAI MULTE

http://ec.europa.eu/priorities/jobs-growth-investment/plan/efsi/index_ro.htm

▶ ELIMINAREA DECALAJULUI ÎN MATERIE DE INVESTIȚII STRATEGICE DIN EUROPA



În iulie 2015, legiuitorii UE au ajuns la un acord politic în legătură cu Regulamentul privind Fondul european pentru investiții strategice (FEIS). Panorama discută cu Wilhelm Molterer, director executiv al FEIS.

▶ Care este situația actuală și când va deveni FEIS operațional?

De fapt, derularea operațiunilor chiar a început. Și consider că am înregistrat deja progrese semnificative. Totodată, pe măsură ce guvernarea Fondului european pentru investiții strategice prinde formă, ritmul se intensifică. La începutul lunii trecute (noiembrie), am preluat funcția de director executiv al FEIS. Directorul adjunct, Ilyana Tsanova, va prelua funcția la 1 ianuarie, iar membrii recent numiți ai Comitetului de investiții își vor începe activitatea tot în luna ianuarie.

Totuși, Banca Europeană de Investiții (BEI) demarase deja proiectele de finanțare în luna aprilie, pe propria răspundere, în așteptarea lansării FEIS. Până în prezent, Consiliul de administrație al BEI a aprobat 34 de proiecte de finanțare în cadrul FEIS, în sumă totală de peste 5 miliarde EUR, în baza garanției din bugetul UE (13 dintre acestea au fost deja aprobate de către Comisia Europeană în baza garanției UE). Operațiunile în cauză sunt preconizate să mobilizeze o investiție de aproximativ 23 de miliarde de euro. Dintre aceste operațiuni aprobate de BEI, au fost semnate până în prezent 9 proiecte.

▶ Ce tip de proiecte vor beneficia de sprijin din FEIS, cine poate solicita finanțare FEIS și cum?

Dacă vă uitați la proiectele care au fost deja aprobate, veți vedea că jumătate dintre acestea sprijină energia din surse regenerabile, eficiența energetică și alte investiții care contribuie la creșterea economiei cu emisii scăzute de dioxid

de carbon. Alte domenii includ C&D și inovarea industrială, infrastructura digitală și socială, transporturile, precum și accesul la finanțare pentru întreprinderile mai mici. Punctul comun al acestor proiecte, valabil și în cazul proiectelor viitoare, este că acestea vor contribui la creșterea economică și la crearea de locuri de muncă, precum și la competitivitatea în întreaga Europă.

FEIS se adresează în special proiectelor și domeniilor în care există o cerere clară sau o disfuncționalitate specifică a pieței. Nivelul investițiilor în Europa este în continuare cu mult sub standardele necesare redresării competitivității. Din acest motiv, FEIS vizează domenii cheie în scopul creșterii competitivității, printre care cercetarea, dezvoltarea și inovarea, precum și infrastructura strategică și întreprinderile mai mici.

Orice entitate, indiferent de dimensiunea acesteia, poate solicita finanțare din FEIS, inclusiv serviciile de utilități publice, entitățile cu scop special sau societățile care inițiază proiecte. Totodată, întreprinderile mici și mijlocii (cu până la 250 de angajați) și întreprinderile cu capitalizare medie (cu până la 3 000 de angajați) pot solicita finanțare din FEIS prin intermediul instituțiilor locale partenere de pe teritoriul UE. Băncile naționale de promovare și alte bănci vor participa prin alocarea de împrumuturi intermediare, la fel cum pot participa fonduri și alte vehicule de plasamente colective.

Experiența și expertiza BEI cu o varietate atât de mare de factori interesați și produse financiare pot avea într-adevăr un impact decisiv asupra obținerii sprijinului de care avem nevoie pentru proiecte strategice generatoare de creștere în întreaga Europă.

▶ Mulți cred că FEIS este destinat exclusiv proiectelor de mare anvergură, însă există și o porțiță pentru IMM-uri. Vor beneficia IMM-urile de sprijin deosebit din partea FEIS?

Absolut. Știm că sprijinul pentru IMM-uri în Europa este esențial pentru dinamica viitoare a economiilor noastre, acestea fiind sursa principală de noi locuri de muncă. Din acest motiv,



▶Proiectul Galloper este o extindere a fermei eoliene offshore Greater Gabbard prin instalarea a 56 de turbine (UK).

aproximativ un sfert din alocarea inițială a FEIS (5 miliarde EUR din 21 miliarde EUR) este rezervat pentru a sprijini accesul întreprinderilor mici și mijlocii la finanțare.

Atât FEI (Fondul European de Investiții, parte a Grupului BEI), cât și însăși BEI vor oferi sprijin IMM-urilor în cadrul FEIS prin intermediul instituțiilor partenere.

FEI înregistrează deja rezultate impresionante. Bazându-se pe rețeaua noastră de bănci și instituții partenere existentă, FEI a aprobat deja peste 50 de operațiuni în cadrul FEIS, totalul finanțării depășind 2 miliarde EUR, care se estimează că vor genera investiții în valoare de peste 17 miliarde. Aproximativ 65 000 de IMM-uri și întreprinderi cu capitalizare medie sunt preconizate să beneficieze, inclusiv în Belgia, Bulgaria, Republica Cehă, Franța, Germania, Italia, Luxemburg, Țările de Jos, Polonia, Portugalia și Regatul Unit.

▶FEIS ar trebui să suplimenteze și să vină în completarea programelor în curs de desfășurare de la nivel regional, național și de la nivelul UE, precum și a operațiunilor și activităților derulate în prezent de BEI. Cum va funcționa aceasta în practică? Nu există niciun fel de suprapunere între FEIS și fondurile structurale și de investiții europene (ESI)?

Ambele fonduri sprijină obiectivele de politică ale UE, fiind totuși instrumente diferite, fiecare cu propriul concept, cu propriile regulamente și calendare. Totuși, există o sferă largă pentru complementaritate.

Programele aferente fondurilor ESI pot contribui la obiectivele Planului de investiții pentru Europa, completând sprijinul acordat din FEIS. Acestea pot completa proiecte care beneficiază de sprijin din FEIS, asigurând astfel o mai mare valoare adăugată. Vom evita duplicarea și suprapunerea, asigurându-ne că ar putea fi posibilă combinarea acestor tipuri diferite de finanțare în cadrul unui singur proiect în cazurile în care se poate demonstra fără echivoc valoarea adăugată, precum și în cele în care rezultatele intervenției UE pot fi îmbunătățite.

Uneori, doar prin această combinație a ambelor categorii de fonduri putem să atragem și alte tipuri de finanțare pentru un proiect. Ori, de exemplu, în regiunea Nord-Pas de Calais din Franța, aportul nostru de capitaluri proprii (conform propunerii avansate Comisiei Europene pentru finanțarea din FEIS) este stabilit în așa fel încât să sprijine o schemă dedicată întreprinderilor mici și celor cu capitalizare medie care derulează investiții cu emisii scăzute de dioxid de carbon. În acest caz, fondurile ESI vin în completarea finanțării BEI și a finanțării suplimentare



FORUMUL MONDIAL PENTRU O ECONOMIE RESPONSABILĂ – LILLE, 2015

Forumul mondial pentru o economie responsabilă, care a avut loc în Lille, Nord-Pas de Calais, în perioada 20-22 octombrie. Managerii de proiecte au luat succesiv cuvântul pentru a prezenta proiecte preconizate să fie finanțate din acest fond de investiții dedicat exclusiv celei de-a treia revoluții industriale (REV3).

AFLAȚI MAI MULTE:
www.responsible-economy.org/fr/

din surse private. De asemenea, fondurile ESI finanțează sprijinul tehnic dedicat schemei. Aceasta este prima situație în care FEIS, fondurile ESI și investitori privați se reunesc pentru a sprijini un instrument financiar într-o structură care se estimează ca va fi preluată în întreaga Europă.

Discutând dintr-o perspectivă mai tehnică, cadrul legal (regulamentul privind FEIS) și governanța aferentă sunt instituite într-o manieră în care pot beneficia de finanțare exclusiv proiectele cu aditivitate dovedită. De exemplu, în conformitate cu criteriile prezentate în reglementările privind FEIS, este rolul Comitetului pentru investiții să evalueze dacă proiectele sunt eligibile să beneficieze de sprijin prin garanția din bugetul UE. Un tablou de bord care oferă o evaluare calitativă a fiecărui proiect îi ajută pe experții care fac parte din Comitetul pentru investiții să ia o decizie.

Totodată, grație FEIS, Grupul BEI va putea să deruleze mult mai multe tranzacții la limita superioară a spectrului riscurilor decât până în prezent. Derularea unor operațiuni mai inovatoare și mai riscante decât în trecut va genera o schimbare substanțială la nivelul impactului economic al Grupului BEI, mai ales în ceea ce privește mobilizarea de noi investiții.

► **Mulți observatori se tem că doar țările mai bine cotate vor beneficia de sprijinul FEIS. Cum va asigura FEIS un anumit echilibru între regiuni și sectoare?**

FEIS este în mod evident orientat către investiții în întreaga UE, prin urmare nu există niciun fel de preferință pentru țările bine cotate.

În același timp, este important de subliniat faptul că nu există cote geografice sau sectoriale. FEIS este orientată către cerere și va oferi sprijin proiectelor din întreaga UE, inclusiv proiectelor transfrontaliere. Proiectele vor fi evaluate în funcție de calitatea acestora.

Totuși, soliditatea abordării și a garanției înseamnă că putem să sporim capacitatea noastră de absorbție a riscurilor și să atragem finanțare pentru investiții la un alt nivel.

Succesul Planului de investiții nu depinde exclusiv de FEIS. Sunt necesare reforme structurale, precum și eliminarea barierelor administrative și de reglementare din calea investițiilor atât la nivelul UE, cât și la nivel național. Toate părțile trebuie să își îndeplinească rolul ce le revine.

► **Cum va fi măsurat impactul?**

BEI va monitoriza și va măsura rezultatele și impactul FEIS în cursul implementării și ulterior, acordând atenție impactului proiectelor asupra creșterii și creării de locuri de muncă.

Ne-am mișcat repede pentru a livra primele rezultate – sprijinirea proiectelor care contează, mobilizarea investițiilor care produc o schimbare în ceea ce privește creșterea, locurile de muncă și competitivitatea în Europa. Rezultatele concrete și proiectele de anvergură pe care le gestionăm pentru a ne lansa arată ce poate realiza UE atunci când ne unim forțele și conlucrăm pentru atingerea unui obiectiv comun – mobilizarea investițiilor pentru sporirea creșterii, a locurilor de muncă și a competitivității în întreaga Europă.

► **AFLAȚI MAI MULTE**
http://ec.europa.eu/priorities/jobs-growth-investment/plan/efsi/index_ro.htm
<http://www.eib.org/efsi/index.htm>

▶ EUROPA ÎN REGIUNEA MEA CONCURS DE FOTOGRAFIE, EDIȚIA 2015

Pentru al patrulea an la rând locuitorii Europei – iar anul acesta pentru prima dată locuitorii din țările în curs de aderare – au fost solicitați să ilustreze proiectele cu finanțare UE care au produs o schimbare în zona în care trăiesc. Concursul de fotografie „Europa în regiunea mea”, lansat de DG Politică Regională și Urbană, este o modalitate de a prezenta rezultatele excelente și impactul local al proiectelor cu sprijin din partea UE.

Participanților li s-a solicitat să fotografieze un proiect cu finanțare UE, singurele cerințe fiind legate de includerea în fotografie a unei dovezi a finanțării europene (de exemplu, o plăcuță sau un panou) și a steagului UE. După perioada de înscriere, publicul a avut timp să voteze online, fiind astfel preselecțat favoritul, înainte ca un juriu format din experți să aleagă câștigătorii finali.

Au fost acceptate peste 550 de fotografii, cele mai multe (110) venind din Grecia, urmată de Bulgaria (96) și România (77). Drept premiu, cei trei câștigători și un invitat au călătorit fiecare la Bruxelles pentru evenimentul Open Days din octombrie. Aceștia au participat la ceremonia de decernare a premiilor Regiostars și au fost invitați pe scenă pentru a li se înmâna un exemplar înrămat al fotografiei lor, alături de un trofeu, de către Comisarul pentru politică regională, Corina Crețu.

REZULTATE PE SCURT

▶ **552**

de fotografii acceptate din

▶ **33**

de țări

▶ **4541**

de voturi primite

▶ **45820**

de vizitatori unici pe site-ul web

▶ **3**

câștigători

▶ AFLAȚI MAI MULTE

<http://on.fb.me/10i2Nuk>



1. MAŁGORZATA PODSTAWA – Cracovia, Polonia, Proiect: Îmbunătățirea calității infrastructurii turistice în regiunea Pieniny – FEDR
2. TOMAŽ VARLEC – Dobrova, Slovenia, Proiect: LIFE Stop Cyanobloom – Tehnologie inovatoare pentru controlul înmulțirii cianobacteriilor – finanțare LIFE
3. PARASKEVAS GRIGORAKIS – Salonic, Grecia, Proiect: Întreținerea și restaurarea unei clădiri istorice (școală) – FEDR

▶ PARTENERIATE PENTRU PROPULSAREA AGENDEI URBANE A UE

Dinamica se intensifică în procesul de implementare a unei agende urbane a UE. Sunt elaborate primele parteneriate-pilot, care reprezintă principalul mecanism de punere în aplicare pentru integrarea orașelor în procesul decizional de la nivelul UE.

Aproximativ 70% din populația UE locuiește în prezent în zonele urbane. Orașele Europei reprezintă motoarele economiei europene, asigurând locuri de muncă și servicii. Totuși, acestea sunt și locul unora din cele mai mari provocări ale noastre: economice, sociale, de mediu și demografice, care sunt adesea interconectate. Aceste zone pot absorbi, de asemenea, 55% din investițiile publice.

Necesitatea unei agende urbane a UE s-a bucurat de o recunoaștere tot mai mare în Europa, aceasta înlesnind luarea în considerare din ce în ce mai mult a zonelor urbane în procesul de elaborare a politicilor UE pentru a asigura că acestea sunt mai bine adaptate la realitățile urbane.

Dat fiind sprijinul crescând pentru o agendă urbană a UE la nivel politic, inclusiv susținerea acesteia în cadrul Declarației de la Riga din iunie 2015, Comisia și-a intensificat măsurile prin crearea „Grupului de proiecte” pe teme urbane, condus de vicepreședinții Comisiei **Maroš Šefčovič** și **Jyrki Katainen**.

Principalele mesaje care reies în urma consultării publice lansate în anul 2014 pe tema caracteristicilor esențiale ale unei agende urbane a UE au fost, la rândul lor, publicate anul acesta, contribuind la trasarea următorilor pași posibili.

Calea de urmat

Agenda urbană a UE nu are în vedere elaborarea de politici naționale, ci, mai degrabă, consolidarea dimensiunii urbane în UE a politicilor naționale și mobilizarea orașelor în sensul elaborării și implementării acestora.

Calea de urmat este considerată a fi aceea a creării de parteneriate între experți din cadrul Comisiei, statele membre, orașe și alte părți interesate – de exemplu, rețele, ONG-uri și întreprinderi – care vor asigura o elaborare oportună și efectivă a planurilor de acțiune, precum și implementarea ulterioară



DECLARAȚIA DE LA RIGA ▼

Declarația de la Riga „Către agenda urbană a UE”, convenită la 10 iunie în cadrul reuniunii informale a miniștrilor responsabili de politica de coeziune, coeziunea teritorială și aspectele urbane, identifică elementele și principiile cheie care trebuie luate în considerare în activitățile viitoare privind dezvoltarea agendei urbane a UE în cursul următoarelor președinții ale UE.

AFLAȚI MAI MULTE:

<https://eu2015.lv/news/media-releases/2122-eu-ministers-reach-agreement-on-the-riga-declaration-towards-the-eu-urban-agenda>

a acestora. Este recunoscut faptul că o astfel de abordare poate maximiza eficacitatea acestora și asigura implementarea lor la un cost mai scăzut. Au fost identificate 12 teme prioritare care trebuie implementate de parteneriate (a se vedea caseta).

Parteneriate pilot

Primele patru parteneriate pilot au fost lansate la finele anului 2015 și au abordat temele de mai jos.

SĂRĂCIA DIN ORAȘE Obiectivele sunt reducerea sărăciei și sporirea incluziunii populației sărace sau a populației expuse riscului de sărăcie din cartierele defavorizate. Sărăcia din orașe se referă la aspecte legate de concentrarea structurală a sărăciei în cartierele defavorizate și la soluțiile care trebuie găsite și aplicate printr-o abordare integrată. Accentul va cădea pe concentrarea spațială a sărăciei structurale în cartierele defavorizate (și regenerarea acestor zone), pe sărăcia în rândul copiilor și pe lipsa de adăpost.

LOCUIŢELE Obiectivul este acela de a crea spații de locuit ieftine și de bună calitate. Se va pune accentul pe locuințe publice ieftine, pe normele privind ajutoarele de stat și pe politica generală din sectorul locuințelor.

INCLUZIUNEA MIGRANȚILOR ȘI A REFUGIAȚILOR

Obiectivul este acela de a gestiona integrarea migranților și a refugiaților veniți din afara UE și de a asigura un cadru pentru incluziunea acestora. Aceasta va include măsuri privind locuințele, integrarea, asigurarea de servicii publice, incluziunea socială, educația și piața muncii.

CALITATEA AERULUI Obiectivul este acela de a institui sisteme și politici pentru a asigura o bună calitate a aerului pentru sănătatea oamenilor. Aceasta va include aspecte de ordin legislativ și tehnic legate de o serie largă de surse de poluare, precum automobilele, sectoarele de producție, activitățile agricole etc.

Organizarea de parteneriate

Parteneriatele trebuie să elaboreze și să implementeze un plan de acțiune care să conțină măsuri concrete la nivel european, național și local. Acestea reprezintă mecanismul cheie de punere în aplicare a agendei urbane a UE și vor dezvolta o abordare pe multe niveluri (verticală) și multidimensională (orizontală).

Fiecare parteneriat este format din Comisie (care facilitează procesul), state membre, orașe (prin asociații precum Eurocities și Consiliul municipalităților și regiunilor europene) și părți

Declaratia de la Riga recunoaste rolul crucial al orașelor mari și mici pentru atingerea obiectivelor stabilite de strategia Europa 2020 și de Comisia Junker în materie de creștere și locuri de muncă. Declarația și concluziile desprinse din consultarea publică privind agenda urbană a UE ne-au oferit o direcție clară de urmat.

▶ CORINA CREȚU – COMISAR EUROPEAN
PENTRU POLITICĂ REGIONALĂ

interesate (ONG-uri, întreprinderi, experți etc.). Termenul fiecărui parteneriat este de aproximativ 3 ani.

Este încurajată cooperarea între diversele parteneriate, deoarece temele sunt interconectate. Totuși, organizarea și normele de lucru pot să difere ușor de la un parteneriat la altul.

Perspective viitoare

Agenda urbană a UE va constitui o prioritate deosebită pentru Președinția daneză a UE în anul 2016. Este prevăzut, pentru prima jumătate a anului 2016, un acord între statele membre privind elementele principale ale agendei urbane ale UE care va conduce la încheierea Pactului de la Amsterdam privind agenda urbană a UE în mai 2016.

De asemenea, primul apel la noi acțiuni inovatoare urbane este preconizat până la finele anului 2015. Inițiativa a fost creată pentru a testa noile abordări în contextul provocărilor întâmpinate de autoritățile urbane, cu un buget total de 371 de milioane de euro pentru perioada 2015-2020.

Proiectele vor fi sprijinite cu până la 5 milioane de euro fiecare din FEDR, acestea concentrându-se în 2015 pe următoarele aspecte: tranziția energetică; sărăcia din orașe; investițiile în integrarea migranților și a refugiaților; locurile de muncă și competențele în economia locală.

12 TEME PRIORITARE ALE AGENDEI URBALE A UE

- ▶1 LOCURI DE MUNCĂ ȘI COMPETENȚE LA NIVELUL ECONOMIEI LOCALE
- ▶2 SĂRĂCIA DIN ORAȘE
- ▶3 LOCUINȚE IEFTINE
- ▶4 INCLUZIUNEA MIGRANȚILOR ȘI A REFUGIAȚILOR
- ▶5 UTILIZAREA DURABILĂ A TERENURILOR ȘI SOLUȚII BAZATE PE NATURĂ
- ▶6 ECONOMIA CIRCULARĂ
- ▶7 ADAPTAREA LA SCHIMBĂRILE CLIMATICE
- ▶8 TRANZIȚIA ENERGETICĂ
- ▶9 MOBILITATEA URBANĂ
- ▶10 CALITATEA AERULUI
- ▶11 TRANZIȚIA DIGITALĂ
- ▶12 ACHIZIȚII PUBLICE INOVATOARE ȘI RESPONSABILITATE

▶ AFLAȚI MAI MULTE

http://ec.europa.eu/regional_policy/en/newsroom/news/2015/05/eu-urban-agenda-key-features-results-of-the-public-consultation
http://ec.europa.eu/regional_policy/en/newsroom/news/2015/11/11-04-2015-urban-innovative-actions-initiative-call

► CRIZA MIGRAȚIEI ȘI REACȚIA EUROPEI

ROLUL FONDURILOR STRUCTURALE ȘI DE INVESTIȚII EUROPENE

Mii de refugiați fug zilnic de violențele din Orientul Mijlociu și din alte părți ale lumii și traversează frontierele europene în speranța găsirii unui adăpost și asigurării unui trai tihnit pentru familiile lor. Deteriorarea condițiilor meteorologice și riscurile crescânde ale căilor de tranzit nu îi întorc din drum pe refugiații hotărâți să vină în Europa. De fapt, se estimează că numărul acestora va continua să crească în următoarele luni. Dată fiind pătrunderea atât de multor persoane, UE și toate statele membre sunt forțate să găsească soluții rapide și să asigure condițiile unui adăpost sigur, precum și integrarea de urgență a refugiaților care vor rămâne în UE. Fondurile structurale și de investiții europene (fondurile ESI) constituie una din căile de urmat.

President Juncker a fost ferm în declarațiile sale: „Criza refugiaților reprezintă, mai mult decât orice altceva, ocazia în care solidaritatea europeană trebuie să își facă simțită prezența.” Aceste cuvinte reflectă decizia Comisiei de a integra o politică cuprinzătoare privind migrația printre prioritățile actuale ale UE. Astfel, chestiunea migrației, realocarea rapidă și protecția internațională a migranților devine una dintre principalele priorități ale Comisiei.

Migrația este o problemă multisectorială, care implică diverse domenii de politică și actori diferiți, atât din interiorul, cât și din afara UE. Prin urmare, este necesară o abordare coordonată și multifacetată, care să beneficieze de sprijinul mai multor instrumente bugetare. Fondurile ESI sunt o parte din răspunsul la această problemă.

În urma incidentelor tragice petrecute recent în bazinul Mediteranei și a influxului tot mai mare de refugiați, Comisia a publicat două comunicări, în mai și, respectiv, septembrie 2015, pentru a răspunde la provocările imediate. Fondurile ESI sunt menționate în mod explicit drept o sursă importantă de finanțare pentru sprijinirea politicilor efective de integrare care includ politici privind educația, ocuparea forței de muncă, locuințele și nediscriminarea. Primirea și integrarea refugiaților strămutați sunt astfel incluse în cadrul legal existent și



aliniată la obiectivul general al UE, de creștere favorabilă incluziunii și de oportunități echitabile pentru toți, inclusiv pentru migranți.

Întrucât măsurile de integrare socială intră în primul rând în sfera Fondului social european (FSE), măsurile planificate specifice Fondului european de dezvoltare regională (FEDR) ar putea include: investiții semnificative în infrastructura socială, de sănătate, de învățământ, de locuințe și de îngrijire a copilului; regenerarea zonelor urbane defavorizate; măsuri vizând reducerea izolării spațiale și educaționale a migranților; înființarea de noi întreprinderi.

Pe lângă asistența pe termen mediu și lung, Comisia este pregătită să examineze și să adopte modificările la programele aferente fondurilor ESI pentru a reacționa rapid în fața situațiilor de urgență cu care se confruntă statele membre și nemembre afectate de criza refugiaților. Cu toate că Fondul pentru azil, migrație și integrare (FAMI), care dispune de un



► Datorită finanțării din partea UE, un centru local de sprijin pentru integrarea imigranților a oferit ajutor unui număr de 1 215 de imigranți în Portugalia prin asigurarea de asistență socială și juridică, precum și de contacte și informații pentru a avea acces pe piața muncii.



buget care depășește 3 miliarde de euro a fost deja creat pentru a aborda astfel de necesități de scurtă durată, pot fi realocate, în regim de urgență, resurse din fondurile ESI către migranți și refugiați în situații excepționale. Investițiile prospective ar putea viza spitalele mobile; zonele problematice; stațiile de salubritate și de apă; dezvoltarea infrastructurii pentru formare vocațională; extinderea serviciilor sociale și medicale de bază; construcția sau extinderea centrelor de primire, adăposturilor sau acțiunile pentru consolidarea capacităților serviciilor de primire etc.

În acest context, Comisia a invitat toate cele 28 de state membre să reanalizeze prioritățile aferente perioadei 2014-2020 pentru a vedea care dintre măsurile destinate integrării refugiaților și migranților trebuie să fie clarificate și consolidate. Italia și Grecia, cele mai mari porturi de intrare pentru migranții care tranzitează Marea Mediterană, au luat deja în considerare această invitație și au revizuit câteva dintre programele pentru 2014-2020.

Programul italian „Legalità” se concentrează pe promovarea statului de drept în regiunile mai puțin dezvoltate, însă ca reacție la evoluțiile recente din zonele de coastă, acesta a inclus totodată măsuri specifice în favoarea imigranților și a solicitanților de azil care dispun de forme legale. Programul național 2014-2020 va aloca aproximativ 41 de milioane de euro pentru restructurarea și reabilitarea bunurilor confiscate de la mafie, în vederea utilizării acestora în principal ca centre de găzduire a imigranților cu forme legale, a solicitanților de azil și a beneficiarilor de asistență internațională și umanitară. În aceste centre, imigranții obișnuiți vor beneficia de sprijin prin măsuri de incluziune socială și de susținere a pieței muncii care vor fi finanțate din FSE.



► În Germania, Lotsendienst (serviciu pilot) cu finanțare FSE destinat migranților a consiliat aproximativ 1 400 de migranți care erau interesați să demareze propria afacere. 735 dintre aceștia au avut succes grație coachingului personalizat. Întreprinderile nou-înființate au beneficiat totodată de sprijin prin programele pilot destinate întreprinderilor nou-înființate din sectorul de afaceri în primul an de activitate.

În Grecia, toate cele 13 programe regionale aferente perioadei 2014-2020 includ sprijin din FEDR pentru construcția, renovarea și deschiderea de centre de primire pentru migranți. În cadrul obiectivului (tematic) nr. 9 al fondurilor ESI (incluziunea socială și sărăcia) sunt prevăzute intervenții suplimentare, cum ar fi întreprinderi nou înființate favorabile incluziunii, întreprinderi sociale, locuințe sociale, infrastructură pentru îngrijirea copiilor, regenerarea zonelor urbane defavorizate etc. Aceste intervenții pot fi direcționate către toate grupurile vulnerabile, inclusiv către migranți.

Pe scurt, Comisia utilizează toate modalitățile și canalele pentru asigurarea unui răspuns cuprinzător și adaptat local la criza migrației aflate într-o rapidă evoluție. Au avut loc recent numeroase vizite bilaterale, printre altele în Croația, Grecia și Slovenia, fiind planificat un număr mult mai mare de astfel de vizite în perioada următoare. Întâlnirile la nivel înalt cu autoritățile de la Ankara, precum și întâlnirea din octombrie cu șefii de stat sau de guvern din țările din Balcanii de Vest și din toate statele membre pe tema traseului migranților către Germania, ilustrează sprijinul puternic oferit de Comisie pentru gestionarea în comun a fluxurilor de migranți și, totodată, angajamentul său față de analizarea implicațiilor pe termen lung ale crizei migrației.

► AFLAȚI MAI MULTE

http://ec.europa.eu/priorities/migration/index_en.htm

▶ PROGRAME FINANȚATE DIN FONDURILE ESI ȘI SEMESTRUL EUROPEAN

ALINIAREA INVESTIȚIILOR REGIONALE LA POLITICILE ECONOMICE LA SCARĂ MAI LARGĂ

În cursul dezbaterii și pregătirii programelor aferente fondurilor structurale și de investiții europene 2014-2020, s-a pus mai mult decât înainte accentul pe legăturile dintre investițiile planificate și alte politici economice. Recomandările specifice fiecărei țări (CSRs)⁽¹⁾, elaborate în cadrul semestrului european, au reprezentat una din principalele modalități prin care acest lucru a fost posibil. Care este influența pe care semestrul european o exercită asupra manierei în care programele naționale și regionale abordează investițiile planificate pentru perioada 2014-2020?

Semestrul european a fost introdus în anul 2010 ca o nouă structură UE de guvernare economică, fiind lansat în paralel cu strategia Europa 2020. O parte esențială a semestrului o constituie recomandările specifice fiecărei țări, adoptate de Consiliul European începând din anul 2011. Recomandările specifice fiecărei țări se bazează pe documentul de analiză al Comisiei Europene, cunoscut în prezent sub denumirea de raport de țară, și identifică o listă scurtă a principalelor priorități de politică economică pentru fiecare stat membru în diversele domenii de politică economică.

Deși recomandările specifice fiecărei țări nu reprezintă modalitatea principală prin care au fost stabilite prioritățile de investiții pentru perioada 2014-2020, începând din 2010 s-au dezvoltat rapid legăturile dintre recomandările specifice fiecărei țări și programarea fondurilor structurale și de investiții europene (fondurile ESI), iar aceste recomandări specifice fiecărei țări au influențat noua generație de programe. Legislația recunoaște două legături principale pentru fondurile ESI: legătura dintre recomandările specifice fiecărei țări preexistente și pregătirea programelor pentru 2014-2020 și posibilitatea ca viitoarele recomandări specifice fiecărei țări să contribuie la reprogramare (componenta 1 din cadrul clauzei condiționalității macroeconomice).

(1) Pe parcursul articolului va fi folosită abrevierea în limba engleză cu privire la recomandările specifice fiecărei țări (CSRs).

Care sunt acele recomandări specifice fiecărei țări „relevante pentru coeziune”?

Până în anul 2014, aspectele intrate sub incidența recomandărilor specifice fiecărei țări au devenit mai numeroase și tot mai relevante pentru fondurile ESI. În exercițiul 2014, dintr-un total de 157 de recomandări specifice fiecărei țări, peste două treimi au avut legătură cu politica de coeziune [politici finanțate din Fondul european de dezvoltare regională (FEDR), Fondul social european (FSE) și Fondul de coeziune (FC)]. Printre acestea s-au numărat 74 de recomandări specifice fiecărei țări pentru FSE și 56 de recomandări specifice fiecărei țări cu relevanță pentru FEDR/Fondul de coeziune (20 de recomandări specifice fiecărei țări au fost relevante atât pentru FSE, cât și pentru FEDR/CF).

Aceste recomandări „relevante pentru politica de coeziune” au inclus o varietate de tematici și diferite tipuri de măsuri politice și reforme structurale. Pe scurt, acestea au făcut referire la 1) condițiile cadru sau la strategiile de politică relevante pentru programele aferente fondurilor ESI, la 2) identificarea necesarului de investiții sau la 3) tematici legate de capacitatea administrativă. Tematicile abordate cel mai frecvent în recomandările specifice fiecărei țări relevante pentru FEDR și Fondul de coeziune erau legate de energie, de resursele naturale, de accesul IMM-urilor la finanțare, de C&D și inovare și de capacitatea administrativă. În cazul FSE, domeniile abordate cel mai frecvent erau politica privind piața muncii, reformele din sistemul de educație și incluziunea socială.

Este interesant de observat că din cele 110 recomandări specifice fiecărei țări elaborate în anul 2014, marea majoritate vizau statele membre „mai puțin dezvoltate”, însă doar 4 dintre acestea (destinate Croației, Republicii Cehe, Italiei și României) conțineau recomandări specifice legate de gestionarea fondurilor UE. În afara acestor excepții, nu este întotdeauna simplu să se identifice care dintre recomandările specifice fiecărei țări sunt relevante pentru politica de coeziune și care nu sunt.

RECOMANDĂRI SPECIFICE FIECĂREI ȚĂRI (CSRS) ÎN 2014 REFERITOR LA POLITICA DE COEZIUNE

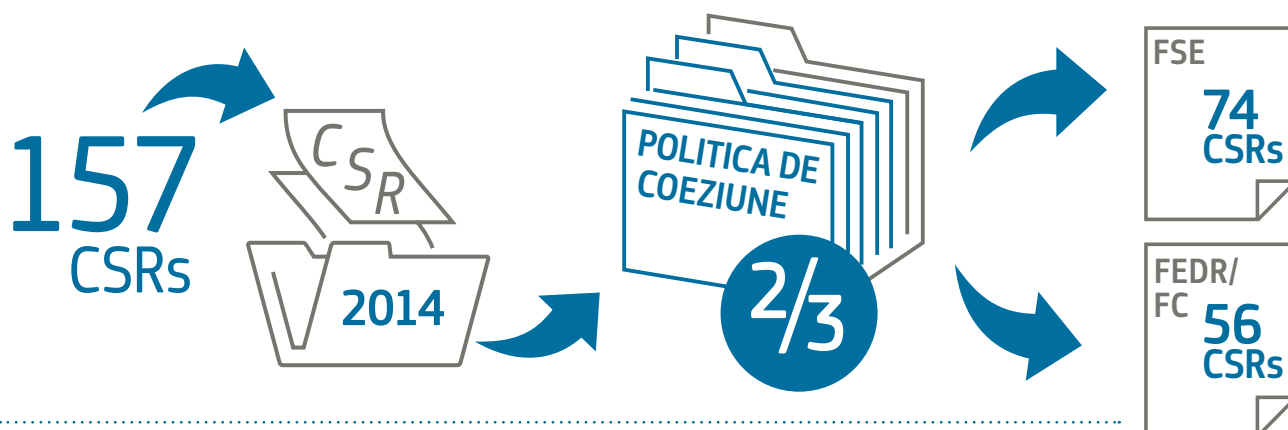

Analiza relevanței programelor UE în raport cu provocările politice se poate regăsi uneori în rapoartele de țară semestriale care preced în prezent proiectele de recomandări specifice fiecărei țări ale Comisiei. De asemenea, unele state membre au făcut trimiteri directe la recomandările specifice fiecărei țări în acordurile și programele lor de parteneriat. În sfârșit, recomandările relevante specifice fiecărei țări au fost discutate la momentul elaborării programelor și au influențat concluziile fără ca acestea să conțină totuși vreo trimitere specială.

În 2015, numărul recomandărilor specifice fiecărei țări s-a redus de la peste 150 la aproximativ 100, acestea devenind în general mai scurte și conținând mai puține tematici. Cele 102 recomandări specifice fiecărei țări formulate în anul 2015 cuprind 161 de recomandări în materie de politici. În mod excepțional, doar 61 dintre aceste recomandări în materie de politici sunt considerate relevante pentru fondurile ESI, numărul lor fiind semnificativ mai mic decât în anul 2014. Totuși, Comisia a subliniat că recomandările mai extinse specifice fiecărei țări formulate în anii anteriori nu și-au pierdut din importanță și că va continua să încurajeze finalizarea respectivelor reforme.

Posibilă reprogramare în temeiul clauzei condiționalității macroeconomice

Legislația pentru perioada 2014-2020 prevede, de asemenea, posibilitatea Comisiei de a solicita modificarea acordurilor de parteneriat și a programelor operaționale deja adoptate atunci când aceasta este necesară pentru sprijinirea unei noi recomandări specifice fiecărei țări. Se preconizează că astfel de modificări nu vor fi frecvente, întrucât reformele structurale vizează probleme pe termen lung. Comisia a recunoscut că o reprogramare frecventă s-ar putea dovedi perturbatoare pentru strategiile multianuale de investiții. O provocare cheie în materie de politici, care generează dezbateri timpurii pe tema reprogramării se referă la reacția UE la intensificarea dramatică a fenomenului migrației. **Commissioner Crețu**

a invitat la o nouă analiză a priorităților de investiții ale programelor și la o posibilă reprogramare din proprie inițiativă.

Pașii următori

Conexiunea dintre ciclul de programare multianuală al politicii de coeziune și recomandările pe termen scurt anuale specifice fiecărei țări a generat preocupări în rândul părților interesate din cadrul politicii de coeziune. Este adevărat că recomandările specifice fiecărei țări sunt actualizate în fiecare an și pot fi corelate la priorități pe termen scurt în materie de politici. Totuși, în practică, toate recomandările specifice fiecărei țări corelate cu politica de coeziune sunt formulate pe termen mediu și lung, deși Comisia, atunci când propune astfel de recomandări, încurajează statele membre să dea prioritate unui proces de reformă.

În ceea ce privește legăturile viitoare dintre fondurile ESI și semestrul european, printre provocările cheie care trebuie soluționate în următorii ani, cel mai probabil, se numără: demonstrarea contribuției fondurilor ESI la realizarea priorităților economice europene, naționale și regionale, inclusiv contribuția la recomandările relevante specifice fiecărei țări; găsirea unui echilibru adecvat între obiectivele pe termen mediu și lung ale investițiilor din fondurile ESI și agendele politice stabilite în cadrul recomandărilor specifice fiecărei țări; utilizarea marjelor în programele aferente fondurilor ESI pentru a găsi soluții flexibile în fața modificărilor considerabile înregistrate la nivel de nevoi și reprogramare, după caz; și stabilirea dacă și în ce mod dispozițiile privind condiționalitatea macroeconomică (componenta 1) vor fi folosite în reprogramarea strategică.

▶ AFLAȚI MAI MULTE

<http://ec.europa.eu/europe2020/making-it-happen/country-specific-recommendations/>



► PAGINA DIN DREAPTA:
Corina Crețu și Lambert van Nistelrooij, alături de reprezentanți ai celor patru proiecte câștigătoare.

► Lambert van Nistelrooij,
președinte al juriului

► PROIECTE IMPRESIONANTE DIN CADRUL POLITICII DE COEZIUNE CELEBRATE CU OCAZIA EDIȚIEI DIN 2015 A PREMIILOR REGIOSTARS

CELE PATRU PROIECTE CÂȘTIGĂTOARE

În cadrul ceremoniei de decernare a premiilor RegioStars, organizată la Bozar în Bruxelles, la 13 octombrie 2015, comisarul pentru politică regională, **Corina Crețu**, împreună cu președintele juriului, deputatul european **Lambert van Nistelrooij**, au anunțat câștigătorii binecunoscutelor premii RegioStars, celebrând cele mai impresionante și inovatoare proiecte sprijinite din fondurile politicii de coeziune.

Dintr-un total de 143 de înscrieri, juriul a selectat 17 proiecte originale și inovatoare de dezvoltare urbană și regională, care au fost incluse în runda finală și au fost nominalizate pentru un premiu. Aceste proiecte model au concurat în cadrul categoriilor Creștere inteligentă, Creștere durabilă, Creștere favorabilă incluziunii și CityStar.

Proiectele finaliste au provenit din regiuni și orașe din 15 state membre: Austria, Bulgaria, Danemarca, Franța, Grecia, Irlanda, Italia, Polonia, Portugalia, Regatul Unit, România, Republica Cehă, Spania, Suedia și Ungaria. Sfera de activitate a acestor proiecte a inclus acordarea de sprijin pentru micile întreprinderi prin inovații în materie de TIC și construcții eficiente din punct de vedere energetic, precum și măsuri vizând incluziunea socială și inițiative în domeniul urbanismului.

Finaliștii și câștigătorii RegioStars reprezintă cu toții excelente exemple ale creativității și angajamentului europenilor, precum și ale realizărilor posibile cu ajutorul finanțării UE.

► AFLAȚI MAI MULTE
http://ec.europa.eu/regional_policy/en/regio-stars-awards

▶ CREȘTERE INTELIGENTĂ

Descătușarea potențialului de creștere al IMM-urilor pentru o economie digitală.



▶ DEZVOLTATORI DE JOURI DIN SCANDINAVIA

Midtjylland (Danemarca),
Västsverige (Suedia)

Proiectul oferă consiliere și formare tinerilor întreprinzători din industria de jocuri digitale din Scandinavia, ajutându-i să înființeze companii viabile într-un mediu de afaceri foarte competitiv. Incubatorul de afaceri din Grenå (Danemarca) utilizează un model de afaceri dezvoltat de Universitatea parteneră din Skövde, Suedia, și a creat până în prezent 22 noi companii mici, care numără la momentul actual 67 de angajați.

▶ www.videndjurs.dk

▶ CREȘTERE FAVORABILĂ INCLUZIUNII

Integrarea în societate a persoanelor expuse riscului de excluziune socială.



▶ DIRITTI A SCUOLA

Puglia (Italia)

Bazat pe o abordare mixtă a educației și asistenței sociale, acest proiect a redus semnificativ abandonul școlar timpuriu în regiune. Proiectul a oferit consiliere, îndrumare educațională și mediere interculturală atât pentru elevi, cât și pentru familiile lor. Procentul de elevi de 15 ani cu capacități de citire limitate s-a redus în 2012 la 16,7%, situându-se sub obiectivul național de 20%. În același timp, a scăzut rata abandonului școlar timpuriu de la 30,3% în 2003 la 19,9% în 2013. În total, peste 50000 de elevi și 10000 de familii au beneficiat de acest program, care le-a oferit din nou șansa unui viitor strălucit.

▶ www.pugliausr.it/default.aspx?Page=Office_Section&code=132&tipo=1

▶ CREȘTERE DURABILĂ

Mobilizarea investițiilor în eficiența energetică în beneficiul cetățenilor și al societății.

▶ PICSA

Andaluzia (Spania)

Programul de construcții durabile din Andaluzia a investit în reabilitarea energetică a clădirilor și renovarea zonelor urbane, stimulând competitivitatea din sectorul construcțiilor și crearea de locuri calificate de muncă. Acesta a contribuit nu doar la ecologizarea sectorului de construcții din zonă, ci și la crearea de locuri de muncă în regiune, unul dintre obiectivele sale principale fiind și acela de a educa publicul cu privire la importanța construcțiilor eficiente și durabile din punct de vedere energetic. Proiectul a realizat economii de energie de 26000 de tone pe an, a evitat emisia a 62000 de tone de CO₂ și este preconizat să creeze mii de locuri de muncă în următorii ani.



▶ www.agenciaandaluzadelaenergia.es/ciudadania/programa-de-impulso-la-construccion-sostenible-de-andalucia/

▶ CITYSTAR

Transformarea orașelor pentru a face față provocărilor viitoare.

▶ ORAȘUL EUROPEAN CHAVES-VERÍN

Galiția (Spania) și Nordul Portugaliei (Portugalia)

Orașele Chaves și Verín și-au reunit forțele pentru a crea un „Eurocity” printr-o ofertă comună de servicii și facilități municipale, precum evenimente culturale comune, activități de comerț, sportive, de agrement și turistice, precum și de promovare a antreprenoriatului. Proiectul demonstrează că integrarea instituțională, economică, socială și culturală a două orașe transfrontaliere este posibilă și generează beneficii reale din punctul de vedere al economisirii costurilor, al creșterii eficienței și al diversificării serviciilor municipale oferite cetățenilor.

▶ <http://en.eurocidadechavesverin.eu/>



► BULGARIA – CREȘTEREA CONSTANTĂ LASĂ ÎN URMĂ CRIZA ECONOMICĂ



Panorama discută cu Tomislav Donchev, prim-ministru adjunct, despre contribuția politicii de coeziune la succesele constante înregistrate de Bulgaria, precum și despre planurile țării referitoare la finanțarea viitoare.

► **Comisia Europeană a adoptat acordul de parteneriat cu Bulgaria în august 2014. Care au fost principalele etape parcurse în acest interval?**

Prioritățile fondurilor ESI în Bulgaria sunt structurate pe 10 programe, dintre care nouă au fost deja aprobate. Structurile de management sunt într-o mare măsură identice cu cele din perioada 2007-2013, însă în ceea ce privește instituirea de sisteme de management și control, ne-am bazat pe experiența noastră, urmărind să simplificăm procesele fără a reduce eficacitatea și controlul. Am desemnat de curând primele autorități, inclusiv una aferentă celui mai mare program din cadrul FSE, care sprijină operațiunile privind piața muncii, incluziunea socială și ocuparea forței de muncă în rândul tinerilor, ceea ce este extrem de important pentru sprijinirea dinamicii ascendente a economiei bulgare care a început recent să iasă din recesiune. Depunem eforturi pentru a îmbunătăți în continuare cadrul legal printr-o nouă lege privind gestionarea fondurilor ESI. Aceasta urmează să fie adoptată de către Parlament.

► **Cât de importante au fost fondurile de coeziune europene de la aderarea Bulgariei la UE?**

Investițiile din fondurile UE au un impact semnificativ asupra dezvoltării sociale și economice a țării, diminuând o serie din principalele provocări cu care ne confruntăm. Efectul asupra valorii PNB real este estimat printr-o creștere de 7,2% comparativ cu scenariul „zero”. Ocuparea forței de muncă a înregistrat valori cu 4,5% mai ridicate decât în cazul în care aceste fonduri nu ar fi existat, iar investițiile private s-au majorat, de asemenea, cu 26,9%.



Practic, fondurile au un impact asupra tuturor cetățenilor bulgari, având în vedere cele peste 1 000 de clădiri publice renovate (în scopuri educaționale, sociale și culturale) și cei 1 116 km de drum rutier, 424 km de cale ferată, 262 km de autostradă și 21 km de linie de metrou construiți sau modernizați. Proiectele urbane au îmbunătățit în mod direct viața a 3,5 milioane de persoane, jumătate din populația țării beneficiind în prezent de investițiile de mediu în infrastructura de apă și canalizare și în infrastructura de gestionare a deșeurilor.

Fondurile ESI vor continua să reprezinte o sursă importantă de investiții publice. Totuși, în perioada 2014-2020, ne axăm mai mult pe educație și pe C&D. Noile priorități de investiții includ, printre altele, reducerea gazelor cu efect de seră, gestionarea riscurilor de mediu și calitatea

aerului. Toate acestea urmăresc o mai bună realizare a obiectivului de creștere inteligentă, durabilă și favorabilă incluziunii al politicii de coeziune. În ceea ce privește abordările în materie de management, ne concentrăm pe o simplificare tot mai mare, pe creșterea accesului la fonduri și pe consolidarea transparenței și răspunderii. Cu alte cuvinte, avem în vedere o orientare temeinică spre rezultate, o utilizare la scară mai largă a unei abordări integrate și profitabilitatea banilor publici.

▶ Această instalație de tratare mecano-biologică din Sofia are o capacitate de procesare de 410 000 de tone de deșeuri pe an și produce combustibil alternativ obținut din deșeuri (RDF) pentru cogenerare.



▶ În ce măsură organismele locale și regionale sunt implicate în gestionarea diverselor PO din Bulgaria?

Municipalitățile bulgare implementează aproximativ jumătate din operațiuni – atât proiectele de infrastructură, cât și măsurile fără caracter normativ. Acestea dispun de un spațiu instituțional adecvat, precum și de experiența practică necesară pentru a se implica activ în toate etapele ciclului de program.

Importanța orașelor în realizarea obiectivelor strategiei Europa 2020 și dimensiunea urbană a politicii de coeziune sporesc și mai mult rolul autorităților locale în gestionarea fondurilor ESI. Acestea își asumă mai multe responsabilități, iar în cadrul dezvoltării urbane durabile vor acționa ca organisme intermediare.

▶ În ce măsură va utiliza Bulgaria instrumentele financiare (IF)?

În perioada 2007-2013, Bulgaria a avut o experiență foarte pozitivă în legătură cu IF. La finele anului 2014, JEREMIE a acordat peste 600 de milioane de euro către mai mult de 6 300 de IMM-uri și 320 de întreprinderi nou-înființate. JESSICA a sprijinit regenerarea urbană și măsurile de dezvoltare la nivelul orașelor, iar valoarea agregată a sumelor aprobate și alocate depășește 40 de milioane de euro.

În perioada 2014-2020, ne vom baza pe experiența dobândită și vom extinde sfera IF. Vom extinde sfera tematică de acoperire a instrumentelor financiare pentru a include mediul, diversificându-le totodată. Un accent special este pus pe acordarea de sprijin pentru proiecte antreprenoriale și întreprinderi nou-înființate, cuprinzând o sferă largă de produse, pentru a contribui la pătrunderea pe piață și la consolidarea ideilor promițătoare din punct de vedere economic. Totalul fondurilor alocate instrumentelor financiare prin șase programe operaționale se ridică la aproximativ 650 de milioane de euro. Fondurile vor fi direcționate printr-un „fond de fonduri” gestionat de stat care va asigura economii de scară în ceea ce privește costurile de gestionare, va contribui la standardizarea procedurilor, va spori efectul de levier și va realiza o mai bună sinergie cu finanțarea prin granturi. Totodată, Bulgaria a alocat 102 milioane de euro pentru inițiativa privind IMM-urile.

▶ Ce rezultate preconizați că veți avea la finalul perioadei de șapte ani?

Potrivit modelării noastre economice, până la finele anului 2020 ne putem aștepta la o creștere a PNB real mai mare cu 9,3% comparativ cu scenariul de bază. Aceasta este generată atât de efectele pe termen lung ale investițiilor din perioada 2007-2013, cât și din perioada de implementare 2014-2020.

În ceea ce privește orientarea către rezultate, până în anul 2023, aceasta presupune intensificarea activităților de inovare/C&D ale întreprinderilor cu 30%; creșterea activității antreprenoriale cu 10%; reducerea ratei abandonului școlar timpuriu la 11% în rândul persoanelor cu vârsta între 18-24 de ani; creșterea ponderii absolvenților cu studii superioare la cel puțin 36% în rândul persoanelor cu vârsta între 30 și 34 de ani; creșterea procentului celor care învață pe tot parcursul vieții la 3% în rândul persoanelor cu vârsta între 25 și 64 de ani; reducerea timpului alocat serviciilor administrative cu 50% comparativ cu anul 2013 etc.

▶ AFLAȚI MAI MULTE
www.eufunds.bg/en/

▶ȚARA GALILOR – STIMULAREA CREȘTERII ȘI A LOCURILOR DE MUNCĂ PRIN INTERMEDIUL POLITICII DE COEZIUNE



▶ Jane Hutt, ministru al finanțelor și afacerilor guvernamentale, alături de profesorul Richard B Davies, vicedecan al Universității din Swansea, în perioada construcției Campusului pentru inovare din Golful Swansea.

La un an de la lansarea programelor din cadrul fondurilor structurale ale UE pentru perioada 2014-2020, Jane Hutt, ministru al finanțelor și afacerilor guvernamentale din Țara Galilor, discută cu Panorama despre importanța fondurilor UE pentru consolidarea unei economii galeze durabile și prospere.

▶Care sunt progresele înregistrate de la lansarea de către Țara Galilor a programului național pentru perioada 2014-2020?

Țara Galilor a fost prima națiune din Regatul Unit și printre primele din UE ale cărei programe cu finanțare din fondurile structurale pentru 2014-2020 au fost convenite de Comisia Europeană, ceea ce a fost posibil grație cooperării dintre administrația galeză și partenerii economici și sociali din Țara Galilor, Regatul Unit și UE.

Mi-am asumat angajamentul de a demara imediat operațiunile în vederea realizării obiectivelor programelor cu finanțare UE și, prin urmare, economia galeză va beneficia în continuare de un flux de investiții vitale. Am înregistrat progrese excelente, investind aproximativ 400 de milioane de lire sterline, și anume o treime din totalul finanțării alocate din partea UE, în organizații publice, private și voluntare de pe întreg teritoriul Țării Galilor, generând o investiție totală de 880 de milioane de lire sterline.

Transformarea Țării Galilor într-o națiune inovatoare și competitivă la nivel global constituie un punct central pe agenda



guvernului galez vizând impulsivitatea prosperității. În acest sens, am fost încântată că primul nostru anunț de finanțare a fost pentru suma de 20 de milioane de lire sterline din Fondul european de dezvoltare regională (FEDR), alocată în vederea construcției noului Centru pentru inovare și întreprinderi din cadrul Universității din Aberystwyth, Mid Wales. Acest proiect de dezvoltare de ultimă generație în valoare de 35 de milioane de lire sterline va permite o colaborare între sectorul de cercetare și cel de producție, care va genera idei inovatoare menite să stimuleze succesul comercial global al bioeconomiei.

O altă investiție notabilă din fondurile UE este un proiect în materie de energie marină din North Wales. Minesto beneficiază de un sprijin de 10 milioane de lire sterline din FEDR și va proiecta, produce și testa un dispozitiv cu viteză scăzută – denumit „Deep Green” – care va produce energie electrică pentru mii de gospodării folosind curenții de maree și curenți oceanici. Țara Galilor ocupă locul secund la nivel global în ceea ce privește intervalul mareelor, având astfel potențial să devină lider mondial în domeniul inovator al energiei marine și să stimuleze un viitor cu emisii scăzute de carbon. Această investiție a UE a creat totodată premisele pentru atragerea de investitori străini, compania suedeză fiind astfel hotărâtă să își instaleze sediul din Regatul Unit în Țara Galilor.

Acestea sunt doar câteva exemple ale rolului semnificativ pe care îl au fondurile UE, contribuind la transformarea economiei noastre și la creșterea prosperității tuturor cetățenilor galezi prin investiții în competitivitatea întreprinderilor, cercetare și inovare, competențe, ocuparea forței de muncă, energie din surse regenerabile, conectivitate digitală și urbană și tineret.

Campusul pentru inovare din Golful Swansea este amplasat pe o suprafață de 65 de hectare, fostă zonă de tranzit pentru BP către Neath Port Talbot, fiind una dintre puținele universități din lume cu acces direct la plajă și cu propria promenadă la malul mării. Cu ajutorul finanțării din FEDR și din alte surse, universitatea urmărește să devină un centru de prim rang în materie de cercetare și inovare.



► Care a fost până în prezent rolul parteneriatelor în ceea ce privește generarea de creștere în Țara Galilor?

Parteneriatul este desigur esențial pentru implementarea cu succes a fondurilor UE în Țara Galilor, iar noi colaborăm cu partenerii noștri în vederea maximizării impactului investițiilor noastre prin alinierea acestora la oportunitățile de creștere existente și nou-apărute în zone și sectoare cheie, inclusiv regiuni urbane și zone de întreprinderi.

Această abordare a acționat ca un catalizator pentru unul din cele mai importante proiecte din Europa în domeniul economiei cunoașterii – Campusul pentru știință și inovare, în valoare de 450 de milioane de lire sterline, din cadrul Universității din Swansea. Beneficiind de sprijin din partea FEDR, a Băncii Europene de Investiții, a Guvernului Țării Galilor și a altor investiții publice și private, campusul și-a deschis porțile în septembrie 2015 pentru mii de studenți, cercetători și întreprinderi.

Proiectul a creat peste 1 000 de locuri de muncă numai în faza de construcție, furnizând competențe și oportunități la nivelul lanțului de aprovizionare în zona locală. Proiectul va valorifica acest succes în cadrul mediului său dinamic de cercetare al proiectului și este un exemplu remarcabil al impactului pe care fondurile UE îl pot avea asupra unei regiuni – sentiment evi-

dențiat recent în Parlamentul European cu ocazia prezentării proiectului.

► Care au fost beneficiile obținute de Țara Galilor din colaborarea cu alte regiuni UE?

Cu toate că fondurile structurale ale UE dețin un rol vital în regiunea noastră, o participare sporită a organizațiilor galeze în cadrul altor programe cu finanțare europeană, cum ar fi Orizont 2020 și programele aferente cooperării teritoriale europene, este, de asemenea, esențială pentru continuitatea politicii guvernului galez de a lucra în parteneriat cu alte regiuni UE și de a promova Țara Galilor la nivel internațional. Acestea ne oferă o platformă importantă prin care putem căuta soluții dincolo de frontierele noastre geografice la probleme comune de ordin economic, social și ecologic și prin care ne putem partaja și consolida expertiza.

În cadrul conferinței privind cooperarea teritorială europeană în Țara Galilor, organizată în octombrie la Bruxelles, la care au participat reprezentanți și părți interesate din Irlanda, Polonia, Franța, Spania, Germania, Italia, Belgia, Finlanda și Regatul Unit, am subliniat faptul că angajamentul asumat de Țara Galilor în cadrul acestor programe va crește la maximum, concomitent cu intensificarea colaborării cu partenerii noștri din UE.

Performanța Țării Galilor în cadrul programului foarte competitiv de cercetare și inovare Orizont 2020 a fost până în prezent încurajatoare, organizațiile galeze beneficiind deja de fonduri UE în valoare de aproximativ 25 de milioane de lire sterline, care contribuie la stimularea economiei cunoașterii în țara noastră. Microsemi Corporation, o companie multinațională care furnizează soluții semiconductoare și care își are sediul în South Wales, a atras cu succes aproximativ 320 000 de lire sterline în sprijinul proiectului MEDLIGHT în valoare de 2,5 milioane de lire sterline, care presupune dezvoltarea unui dispozitiv medical care să îmbunătățească tratamentul profesional al rănilor.

În luna noiembrie, Țara Galilor a găzduit, de asemenea, conferința IQNet în Cardiff. Reprezentanți din cadrul mai multor autorități de management din UE s-au reunit pentru a discuta pe marginea „simplificării”, care este un principiu esențial în materie de proiectare promovat de Comisie și care ar putea genera beneficii concrete la nivelul organizațiilor care accesează și implementează proiecte UE.

Fondurile UE ne oferă sprijin pentru realizarea obiectivelor noastre. Am încredere că acestea vor contribui la crearea unei moșteniri îndelungate pentru populația, întreprinderile și comunitățile din Țara Galilor, precum și la crearea unei societăți mai prospere pentru toți și mai deschise către incluziune.

► AFLAȚI MAI MULTE

www.gov.wales/eu-funding

SAU URMĂRIȚI-NE @wefowales

►ERRIN – PROMOVAREA VOCI- LOR REGIONALE ÎN MATERIE DE CERCETARE ȘI INOVARE LA NIVEL EUROPEAN

Rețeaua de cercetare și inovare a regiunilor europene (ERRIN) consolidează cooperarea regională în scopul cercetării și analizează aspectele practice ale specializării inteligente printr-o metodă de tip „călătorie de învățare”, alături de 10 regiuni membre. Prin aceasta, ERRIN promovează transferul deschis și rapid de cunoștințe și cele mai bune practici, contribuind astfel la sporirea impactului proiectelor regionale.

ERRIN este o platformă a părților interesate de la nivel regional, cu sediul la Bruxelles, care urmărește să promoveze capacitățile de cercetare și inovare de la nivelul tuturor regiunilor din UE prin cele 14 grupuri de lucru de care dispune.

Fondată în 2001, ERRIN numără în prezent peste 120 de membri din 23 de țări. Schimbul de cunoștințe între membri este principala metodă utilizată pentru creșterea competitivității regionale, punându-se accentul pe acțiuni comune și parteneriate între proiecte în vederea consolidării cercetării la nivel regional și în vederea sprijinirii dezvoltării de proiecte.

Prin intermediul acestor acțiuni, ERRIN urmărește să contribuie la implementarea politicii europene privind cercetarea și inovarea, subliniind totodată rolul potențial al strategiilor de specializare inteligentă în dezvoltarea de sinergii între fondurile structurale și de investiții europene și finanțarea cercetării din UE în scopul creșterii competitivității regionale.

„Obiectivul nostru este să sprijinim dezvoltarea unor ecosisteme eficiente de cercetare și inovare în regiunile din UE și să încurajăm colaborarea la nivel regional”, afirmă **Richard Tuffs**, director ERRIN.

„Inovarea este percepută astăzi ca fiind motorul dezvoltării economice. Noul rol presupune ca regiunile să devină mai «unite» în interior și să dezvolte relații mai bune de colaborare în exterior. Este important să se reducă decalajul dintre capacitatea de inovare atât din interiorul regiunilor, cât și între acestea. Europa are nevoie de cât mai multă inovație”, continuă Tuffs.



Reprezentanții regiunilor înțeleg contextul de cercetare și inovare al acestora și sunt cei mai în măsură să dezvolte

strategii regionale de inovare și specializare inteligentă care să identifice și să promoveze avantajele competitive de care dispun.

► RICHARD TUFFS – DIRECTOR ERRIN

Specializarea inteligentă

Grupul de lucru în materie de specializare inteligentă al ERRIN a analizat baza analitică a conceptului de specializare inteligentă și a făcut schimb de cele mai bune practici privind implementarea acestuia.

Strategiile regionale de inovare pentru specializarea inteligentă (RIS3) au devenit o precondiție pentru elaborarea programelor operaționale aferente fondurilor structurale și de investiții europene. Specializarea inteligentă este o componentă esențială a politicii de coeziune 2014-2020, ceea ce înseamnă că aceasta influențează cheltuielile și abordările privind stimularea activității de cercetare și inovare.

Călătorie de învățare

Pentru a sprijini cooperarea în materie de cercetare și inovare, ERRIN este implicată într-un proiect european de cercetare denumit „SmartSpec”, care include o „călătorie de învățare” pentru a consolida înțelegerea conceptului de specializare inteligentă și a crea o legătură între teorie și practică.

Proiectul include 10 regiuni membre ERRIN care organizează ateliere de lucru în cadrul cărora acestea își prezintă

strategiile de specializare inteligentă, ulterior discutând aspecte specifice, printre care chestiuni legate de governanță și dezvoltarea de clustere.

„Călătoria de învățare” este un instrument foarte ofertant și util de învățare și de partajare a aspectelor neclare, a dificultăților și a bunelor practici”, explică Tuffs. „Acest proces contribuie la creșterea gradului de înțelegere și promovează schimbul de experiențe și practici între regiuni, în mod specific între reprezentanții acestora implicați în elaborarea strategiilor de specializare inteligentă”, adaugă el.

Mai mult, întâlnirile organizate în cele 10 regiuni constituie o platformă comună de parteneri care pot lucra împreună pentru a elabora noi idei de colaborare sub umbrela RIS3, identificând sinergii, bariere în calea procesului de implementare și noi provocări la adresa proiectelor comune viitoare.

Clusterelor creative și specializarea inteligentă

O astfel de călătorie de învățare a avut loc în Matera, un centru care se înscrie în patrimoniul mondial UNESCO, situat în regiunea Basilicata din Italia. Reuniunea care a durat două zile s-a concentrat pe rolul clusterelor creative în cadrul strategiilor de specializare inteligentă.

Reprezentanților celor 10 regiuni participante li s-au alăturat două cadre universitare, și anume profesorul **Kevin Morgan** de la Universitatea din Cardiff (UK) și profesorul **Fiorenza Belussi** de la Universitatea din Padua (IT), pentru o zi preliminară de dezbateri și schimb de idei. În cea de-a doua zi, reprezentanți din Matera, inclusiv factori de decizie politică, antreprenori și activiști sociali, s-au întâlnit pentru a discuta pe marginea modului în care orașul își pune în valoare patrimoniul unic de care dispune pentru a genera oportunități de dezvoltare economică.

„Un alt obiectiv al călătoriei de învățare este acela de a analiza baza teoretică a conceptului de specializare inteligentă în diverse spații regionale și de a ne aprofunda înțelegerea atuurilor și a deficiențelor abordării”, explică Tuffs.

Tot el afirmă că „feedbackul din partea regiunilor va contribui la consolidarea bazelor analitice ale conceptului de specializare inteligentă și la orientarea metodologică în scopuri practice, generând informații strategice pentru factorii de decizie politică”.

Rol esențial în materie de cercetare și inovare

Potrivit lui Tuffs, regiunile pot și trebuie să joace un rol esențial în dezvoltarea și implementarea programului Orizont 2020 al UE.



▶ Câțiva reprezentanți de la Bruxelles ai regiunilor partenerie ale proiectului PLACES: (DE LA STÂNGA LA DREAPTA) Zoltan Balogh, Claire Robertson, Henriette Hansen, Martina Hilger, Richard Tuffs și Anett Ruszanov.



▶ Echipa secretariatului ERRIN: (DE LA STÂNGA LA DREAPTA) Richard Tuffs, Anett Ruszanov, Ryan Titey și Andrea Lagundzija.

„Reprezentanții regiunilor înțeleg contextul de cercetare și inovare al acestora și sunt cei mai în măsură să dezvolte strategii regionale de inovare și specializare inteligentă care să identifice și să promoveze avantajele competitive de care dispun”. În continuare, el afirmă că „ulterior elaborării strategiilor de specializare inteligentă pentru susținerea regiunilor, aceștia trebuie să încurajeze colaborarea activă în rețea cu alte regiuni din Europa și, cu atât mai mult, să transfere cunoștințe, să consolideze parteneriate și să sprijine oportunitățile comerciale”.

Regiunile își pot identifica avantajele competitive prin strategiile de specializare inteligentă orientate cu adevărat de jos în sus. În continuare, investițiile europene pot fi direcționate către aceste priorități pentru asigurarea unui impact maxim.

▶ AFLAȚI MAI MULTE
www.errin.eu

▶ INTERREG LA 25 DE ANI

EVENIMENTE FESTIVE ȘI UN SONDAJ EUROBAROMETRU MARCHEAZĂ ACEASTĂ ETAPĂ IMPORTANTĂ

Deși au trecut 25 de ani de cooperare transfrontalieră, rămâne încă nefructificat un potențial economic semnificativ în zonele de frontieră, din cauza unei lipse de încredere sau chiar a existenței unor atitudini negative în rândul țărilor învecinate. Pentru a asigura cel mai înalt grad de eficacitate al investițiilor viitoare, Direcția Generală Politică Regională și Urbană a realizat, în premieră, un sondaj Eurobarometru pentru a investiga atitudinile cetățenilor care locuiesc în zonele de frontieră.

O treime din cetățenii UE locuiesc în zone de frontieră, iar cooperarea dintre regiuni și țări învecinate are adesea un impact direct sau indirect asupra vieților acestora. Cooperarea teritorială europeană (programele Interreg) urmărește să contribuie la depășirea oricăror obstacole pe care acești cetățeni le-ar putea întâmpina.

Comisia Europeană speră să utilizeze rezultatele acestui sondaj Eurobarometru, care măsoară opiniile și atitudinile persoanelor care locuiesc în regiunile de frontieră ale UE, pentru a elimina obstacolele raportate. Identificarea și cartografierea acestor atitudini poate contribui la îmbunătățirea direcționării proiectelor și investițiilor UE. Rezultatele sunt în general pozitive, însă au apărut și unele tendințe mai negative, pe care autoritățile de management trebuie să le contracareze prin programe și măsuri.

Două treimi din locuitorii din regiunile de frontieră nu sunt familiari cu Interreg

Fără a intra în detalii, 34% dintre respondenți au cunoștință de investițiile UE în general, iar 75% sunt optimiști cu privire la impactul potențial al fondurilor UE asupra vieții contribuabililor.

Însă un aspect important care trebuie analizat este acela potrivit căruia majoritatea (68%) locuitorilor din regiunile de frontieră nu cunosc activitățile de cooperare transfrontalieră cu finanțare UE din regiunile lor. Aproximativ 12% dintre aceștia știu care sunt aceste activități, iar aproximativ 19% au auzit de ele, fără a cunoaște exact care sunt.

CUNOAȘTEREA ACTIVITĂȚILOR TRANSFRONTALIERE

ÎNTREBARE

Ați auzit despre activitățile de cooperare transfrontalieră cu finanțare UE care se desfășoară în regiunea unde locuiți?

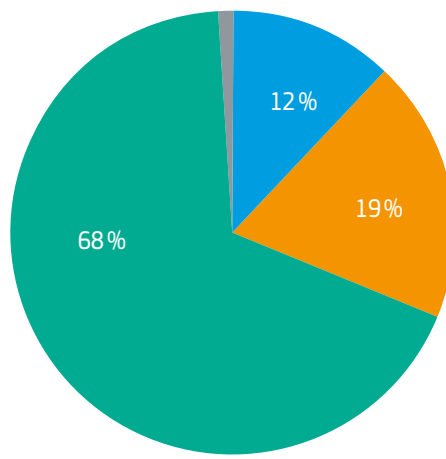

- Da, și știți în ce constau acestea
- Da, însă nu știți în ce constau acestea
- Nu
- Nu știu

Sursa: Eurobarometer

Pornind de la încrederea existentă

Există totuși o bază solidă pentru a începe îmbunătățirea colaborării transfrontaliere, având în vedere că majoritatea europenilor au încredere unii în alții. Aproximativ 61% dintre respondenți sunt de acord cu afirmația că majoritatea oamenilor pot fi de încredere – respondenții care locuiesc în țările din regiunea scandinavă sunt în general cei mai înclinați să aibă încredere în semenii lor de peste graniță.

Există diferențe mici între nivelurile de confort resimțite de respondenți în legătură cu ideea de a avea un cetățean al unei țări partenere ca vecin (59% se simt cu totul confortabil), coleg de muncă sau membru al familiei (în ambele

cazuri 58%). Aceștia sunt, totuși, mai puțin înclinați să se simtă confortabil cu ideea de a avea ca manager un cetățean al unui alt stat membru (49%).

Aproximativ 55 % dintre respondenți afirmă că faptul de a locui aproape de frontiera cu o țară parteneră nu are niciun impact asupra lor, în timp ce 37 % sunt de părere că aceasta reprezintă o oportunitate, iar 4 % un obstacol.

Soluționarea problemelor, eliminarea obstacolelor

Ce anume face dificilă cooperarea transfrontalieră? Cetățenii intervievați în cadrul sondajului au oferit indicații clare. În primul rând, aceștia sunt foarte conștienți de dificultățile ridicate de cooperarea transfrontalieră: 81 % dintre respondenți pot identifica o problemă în ceea ce privește cel puțin un aspect legat de cooperarea transfrontalieră.

Respondenții afirmă că, cel mai probabil, diferențele de limbă sunt o problemă care afectează cooperarea transfrontalieră între țara lor și o țară parteneră (57%). Respondenții din cadrul programelor la care participă Germania și Polonia sau Germania și Republica Cehă vor identifica, cel mai probabil, dificultățile de limbă ca fiind o problemă (aproximativ 80%). Peste patru din zece respondenți consideră diferențele sociale sau economice ori diferențele de ordin juridic sau administrativ ca fiind problematice, pe când cel puțin trei din zece identifică diferențele culturale sau accesibilitatea ca generând dificultăți. Diferențele culturale sunt menționate cel mai adesea ca fiind o problemă în zona de-a lungul frontierei germano-polone. De asemenea, accesibilitatea a fost

menționată drept o problemă majoră mai mult în Europa de Vest decât în Europa de Est.

Reînnoirea eforturilor de comunicare

Datele colectate sunt detaliate și utile pentru continuarea cercetării. Acestea pot fi defalcate pe state membre și programe, fiind totodată posibilă consultarea rezultatelor pe categorii de gen, vârstă, educație sau activitate ocupațională.

Aceste detalii ar trebui considerate esențiale de autoritățile responsabile de programe atunci când elaborează strategiile de comunicare pentru programele de cooperare 2014-2020. DG Politică Regională și Urbană colaborează deja îndeaproape cu autoritățile responsabile de programe pentru a asigura că informațiile colectate prin acest exercițiu sunt fructificate.

Comisia intenționează să realizeze periodic acest sondaj pentru a putea analiza tendințele care apar și pentru a-și adapta politicile în consecință.

Relatări referitoare la evenimentele festive organizate cu ocazia aniversării Interreg

Interreg a aniversat 25 de ani de la înființare în perioada 15-16 septembrie, în Belval, Luxemburg, printr-o conferință dedicată, organizată în colaborare cu Președinția luxemburgheză a UE și cu Interact. Ocazia a marcat un moment important pentru a face o trecere în revistă a trecutului și

BARIERELE PERCEPUTE

ÎNTREBARE

Dacă ne gândim la cooperarea dintre [ȚARA NOASTRĂ] și [ȚARA DIN PROGRAM], în ce măsură aspectele enumerate mai jos reprezintă o problemă?

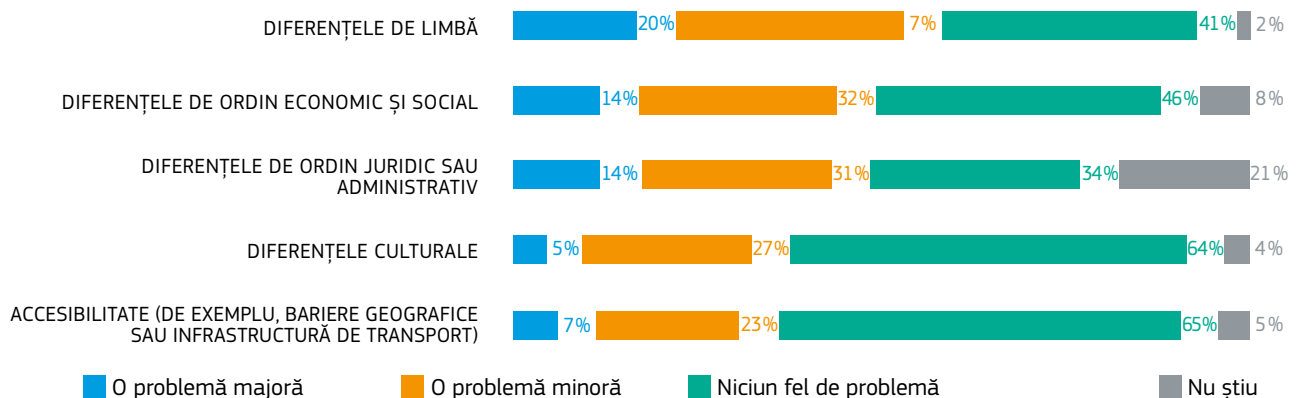



ACTIVITĂȚILE DE COMUNICĂRE DEDICATE EVENIMENTELOR ANIVERSARE AU VARIAT:



► De la contribuția echipei „Drawnalism” care „a spus povestea” evenimentului...



► ... la concursul „Slam Competition” între proiectele Interreg.

► Nicholas Martyn, Director general adjunct al Direcției Generale Politică Regională și Urbană, a sărbătorit în octombrie împlinirea a 25 de ani de finanțare INTERREG alături de Mervyn Watley (dreapta), membru al Parcului științific din Irlanda de Nord.

a reflecta cu privire la viitorul Interreg. Multe activități de comunicare au fost special concepute pentru acest eveniment și au fost prezentate rezultatele studiului Eurobarometru privind cooperarea transfrontalieră în UE.

Activitățile de comunicare dedicate evenimentelor aniversare au variat: De la contribuția echipei „Drawnalism” care „a spus povestea” evenimentului, la concursul „Slam Competition” între proiectele Interreg; de la filmul de animație „Borders, not barriers”, la documentarul TV „Le Dessous des Cartes”.

Concomitent, a avut loc și turneul cadrelor superioare de conducere. Acesta a inclus o serie de vizite în regiunile de frontieră pentru a promova consultarea publică pe tema „Depășirii obstacolelor în regiunile de frontieră”, care a fost deschisă în perioada 21 septembrie-21 decembrie 2015.

Discursul de încheiere a directorului general, **Walter Deffaa**, a lăsat să se întrevadă sentimentul din spatele diverselor evenimente: „Interreg este comparabil cu un tânăr de 25 de ani care înfruntă provocarea de a deveni adult cu un entuziasm reînnoit!”

► AFLAȚI MAI MULTE
http://ec.europa.eu/regional_policy/en/conferences/interreg25/

▶ ÎN CUVINTE PROPRII

OPINII ALE PĂRȚILOR INTERESATE PRIVIND POLITICA DE COEZIUNE 2014-2020

Panorama salută contribuțiile dumneavoastră!

În cuvinte proprii este acea secțiune a revistei *Panorama* în cadrul căreia părțile interesate de la nivel local, regional, național și european își prezintă opiniile cu privire la politica de coeziune, precum și planurile pentru perioada 2014-2020.

Panorama salută contribuțiile dumneavoastră redactate în limba maternă, care ar putea apărea în edițiile viitoare. Vă rugăm să ne contactați pentru informații suplimentare cu privire la termenele limită și indicații referitoare la contribuția dumneavoastră.

▶ regio-panorama@ec.europa.eu

▶ POLONIA

▶ DEZVOLTAREA UNEI ZONE METROPOLITANE INTEGRATE ȘI DURABILE



Implementarea investițiilor teritoriale integrate (ITI) prin crearea zonei metropolitane Łódź (ŁMA) este unul dintre cele mai mari și mai importante elemente ale Programului operațional regional 2014-2020 pentru regiunea Łódzkie, aflată sub coordonarea orașului Łódź. Planul de acțiune co-finanțat

din FEDR „Strategia de dezvoltare a zonei metropolitane Łódź 2020+” își propune să ne ajute să atingem obiectivele strategiei Europa 2020 într-o manieră mai durabilă și mai eficientă.

Cu o suprafață de 2 499 km², ŁMA are o populație de 1,1 milioane locuitori care generează aproximativ 50% din PIB-ul regiunii. Asociația pentru zona metropolitană Łódź, responsabilă de coordonarea punerii în aplicare a strategiei și care funcționează ca o asociație pentru ITI, cuprinde 31 de unități locale autogouvernate, distribuite pe cinci districte, care au ca scop stimularea cooperării și a integrării între administrațiile locale.

Măsurile luate în cadrul ITI vor fi cofinanțate de UE prin Programul operațional regional 2014-2020 pentru regiunea

Łódzkie, cu o contribuție totală de 226 de milioane de euro. Obiectivele principale ale ŁMA au fost adoptate în iulie 2014 și servesc drept strategie generală pentru zona metropolitană și drept strategie operațională pentru investițiile teritoriale integrate.

Printre obiective se numără reabilitarea zonelor defavorizate pentru a construi un mediu prielnic și mai sigur care să stimuleze incluziunea socială, concomitent cu impulsivitatea activităților economice, dezvoltarea unui sistem de transport metropolitan integrat și durabil, dezvoltarea unei economii cu amprentă scăzută de carbon și a unei economii eficiente din punctul de vedere al utilizării resurselor în vederea protejării mediului, dezvoltarea resurselor umane și a capitalului uman în încercarea de a construi o societate informațională mai puternică și de a consolida funcțiile zonei metropolitane, asigurându-i în acest fel coeziunea.

Asociația așteaptă cu nerăbdare activitățile de susținere pentru a asigura gestionarea eficace a zonei metropolitane Łódź și s-a angajat să impulsioneze schimbul de idei și experiențe dintre municipalități și diferite voievodate. De asemenea, este încurajată și susținută cercetarea universitară cu privire la funcționarea zonei metropolitane Łódź și la dezvoltarea viitoare a acesteia.

MAREK CIEŚLAK – vicepreședinte,
Asociația pentru zona metropolitană Łódź

DANEMARCA

▶ POLITICA DE COEZIUNE ADAPTATĂ LOCAL POATE ABORDA PROVOCĂRI SOCIO-ECONOMICE



Consider că este un privilegiu să fac parte pe plan profesional din procesul de consolidare a parteneriatului și a consensului într-un domeniu atât de important ca politica de coeziune. În general, se poate spune că sunt un adevărat susținător al politicii de coeziune.

După ce timp de 16-17 ani am fost șef al autorității de management pentru FEDR și – începând din 2004 – și pentru FSE în Danemarca, susținerea mea s-a supus totuși unei serii de precondiții: politica de coeziune trebuie să rămână centrată pe dezvoltare și creștere. Prin urmare, politica de coeziune trebuie să stabilească în mod clar care sunt opțiunile strategice, precum și inițiativele bazate pe rezultate. Totodată, aceasta trebuie să fie adaptată local, cu inițiative concrete, care să fie considerate prioritare și, ulterior, implementate.

Politica de coeziune are sens pentru mine dacă se concentrează pe adevăratele provocări socio-economice ale unui spațiu și pe potențialul său real de dezvoltare. Aceasta înseamnă, de exemplu, că politica de coeziune nu ar trebui doar să contrabalanseze caracteristicile geografice, ci și să se bazeze pe potențialul specific al acestor zone. De asemenea, aceasta nu ar trebui să fie o contrapondere la o guvernare inadecvată sau deficitară. Politica de coeziune nu trebuie să încurajeze o politică bazată pe subvenții la nivel național, regional sau local.

Susținătorii politicii de coeziune fac alegeri dificile, iau decizii delicate, le execută și sunt responsabili în ceea ce privește atât rezultatele și ipotezele cheie, cât și eligibilitatea cofinanțării și riscurile pe care le implică o investiție.

Permiteți-mi, prin urmare, să lansez o critică la adresa persoanelor competente implicate în punerea în practică a politicii. De-a lungul anilor, am observat că retorica legată de politica de coeziune, de fondurile structurale și de cadrul lor de reglementare este adeseori generală. Discursuri generale și vagi, adeseori pronunțate cu nuanță auto-laudativă despre rezultate, flexibilitate, înlesnirea sarcinii administrative, simplificare, control, parteneriate sau specializare, sunt ușor de elaborat și nu fac altceva decât să dea de gândit.

Are rost să susținem o cerere de flexibilitate, de exemplu, fără a ne asuma responsabilitatea a ceea ce înseamnă aceasta? Dacă cererea respectivă presupune de fapt un management

deficitar sau „bani ușor câștigați”? Are rost să adoptăm poziții cu privire la control și cereri de simplificare fără să ne dăm seama că acest lucru poate eroda buna gestionare a unor fonduri publice cum sunt fondurile structurale? Sper că sunteți de acord cu mine că nu. Îmi doresc ca, încă de la bun început, activitatea în ceea ce privește ideile, proiectele și normele necesare din domeniul politicii de coeziune și al fondurilor structurale să fructifice experiența și cunoștințele aprofundate ale celor care știu să aplice aceste lucruri. Cu toată modestia, experiența Danemarcei cu privire la inițiativa națională de înlesnire a sarcinii administrative în domeniile de politică ar putea reprezenta o sursă de inspirație.

Mulțumesc *Panorama* pentru invitația de a participa la dezbatere. Sigur că ceea ce scriu nu are intenția să aducă atingere abordărilor și pozițiilor daneze din cadrul diverselor forumuri UE.

PREBEN GREGERSEN – Șeful Autorității de management al fondurilor structurale ale UE, Director de politici regionale, Autoritatea pentru întreprinderi din Danemarca

▶ REPUBLICA CEHĂ

▶ INVESTIȚII ÎN INFRASTRUCTURILE CHEIE DIN REGIUNE



Trebuie să recunosc că am dobândit o experiență valoroasă din aproape toate aspectele politicii de coeziune a UE, grație amplasării și situației economice a regiunii noastre. Regiunea Pilsen, situată în partea de vest a Republicii Cehe, este vecină cu Bavaria, prin urmare ne-am concentrat asupra punerii în practică

a proiectelor care întăresc cooperarea transfrontalieră cu Germania.

Autostrada D5 care traversează regiunea Pilsen către Germania, coridorul de cale ferată care leagă Praga de Nürnberg și noua rută planificată între Pilsen și München fac toate parte din rețeaua TEN-T, care a beneficiat de sprijin din programele finanțate din fondul de coeziune al UE. Pilsen, orașul de reședință a regiunii, este al patrulea oraș ca dimensiune din Republica Cehă, având aproape 200 000 de locuitori, însă restul regiunii rămâne predominant rurală. Acesta este motivul pentru care ne concentrăm asupra proiectelor de dezvoltare urbană și asupra creșterii competitivității în orașul Pilsen și nu numai. Am elaborat proiecte pentru susținerea infrastructurilor de bază, cum ar fi drumurile, alimentarea cu apă și sistemele de tratare a apelor reziduale, ținând cont totodată de principiul solidarității cu zonele mai puțin dezvoltate.

Începând din 2007, au fost investite în total 1,15 miliarde de euro din fondurile structurale și de coeziune. Dacă nu ar fi beneficiat de această susținere financiară, regiunea noastră ar fi rămas în urmă – am fi avansat mult mai încet și, fără îndoială, că nu am fi putut atinge pragul de 75% din PIB-ul mediu al UE în viitorul apropiat. Pentru a menține o creștere pozitivă, ne-am angajat să continuăm activitatea pe care o derulăm începând din 2007. Spre deosebire de perioada anterioară de programare, există în prezent o trecere clară către proiecte mult mai sofisticate, axate pe o serie de domenii, printre care cercetare și dezvoltare, învățământ, energii regenerabile și competitivitate.

Sunt bucuros să văd că politica de coeziune reformată păstrează moștenirea perioadelor de programare precedente, în același timp oferind instrumente noi, cum ar fi cel al investițiilor teritoriale integrate sau al dezvoltării locale plasate sub responsabilitatea comunității, care, fără îndoială, lansează operațiunile structurale în direcția potrivită. Pe de altă parte, acest lucru necesită schimbări substanțiale de strategie în vederea identificării părților interesate în cauză – o sarcină deosebit de dificilă în anumite state membre, cum este și Republica Cehă, unde suntem obișnuiți să aplicăm abordări strict sectoriale în ceea ce privește elaborarea și implementarea proiectelor. Mă bucur realmente să aflu că noile programe din cadrul politicii de coeziune s-au simplificat. Mă bucur, de asemenea, că acest subiect se află printre primele priorități pe agenda **Comisarului Crețuși** o susținem în eforturile sale de simplificare a procedurilor birocratice ale proiectelor.

IVO GRÜNER – Vicepreședinte pentru dezvoltarea regională a Regiunii Pilsen

▶ FINLANDA

▶ DEZVOLTAREA UNEI ECONOMII CU EMISII SCĂZUTE DE DIOXID DE CARBON SIMULTAN CU CREȘTEREA GRADULUI DE OCUPARE A FORȚEI DE MUNCĂ



Politicile regionale și structurale ale Uniunii Europene au scopul de a consolida coeziunea economică și socială a statelor membre și de a reduce discrepanțele de dezvoltare dintre regiuni. În Finlanda, sprijinul din Fondul european de dezvoltare regională (FEDR) este

utilizat pentru îmbunătățirea competitivității IMM-urilor, pentru promovarea producției și utilizarea noilor tehnologii ale informației și cunoașterii și pentru dezvoltarea unei economii cu emisii scăzute de dioxid de

carbon. Sprijinul din Fondul social european (FSE) este utilizat pentru promovarea ocupării forței de muncă și a unui spațiu de muncă funcțional, pentru îmbunătățirea cunoștințelor și a competențelor și pentru asigurarea incluziunii sociale a grupurilor celor mai dezavantajate

Programul Operațional al Finlandei se numește „Dezvoltare durabilă și locuri de muncă 2014-2020”. Acest program finanțat din fonduri structurale are cinci axe prioritare și 13 obiective specifice, fiecare dintre proiecte urmând să asigure realizarea a cel puțin unuia dintre aceste obiective specifice. În Finlanda, alocările din fondurile structurale UE pentru acest program în perioada 2014-2020 se ridică la aproape 1,3 miliarde de euro. Sototind cofinanțarea din surse naționale (50%), suma disponibilă din fonduri publice este de aproximativ 2,6 miliarde de euro.

Programul finlandez finanțat din fonduri structurale include cinci domenii de politică, care vizează, în special, promovarea competitivității IMM-urilor și ocuparea forței de muncă. Tema comună este cea a promovării unei economii cu emisii reduse de carbon. Programul cu finanțare din fondurile structurale realizează obiectivele strategiei Europa 2020. Printre obiectivele principale ale programului se numără: generarea de noi întreprinderi, stimularea creșterii IMM-urilor și a deschiderii acestora către piața internațională, stimularea inovării și încurajarea cunoașterii, extinderea domeniului de utilizare a energiilor regenerabile și sporirea eficienței energetice și a materialelor. Programul are, de asemenea, ca obiectiv angajarea tinerilor și își propune să le ofere susținere celor care se află în poziții dezavantajate pe piața muncii. Printre principalele obiective ale programului se numără și intensificarea eforturilor de îmbunătățire a productivității muncii și bunăstării ocupaționale, precum și optimizarea serviciilor de învățământ și prevenirea discriminării. Programul va fi pus în practică în aproape toată Finlanda, cu excepția Åland.

Principalele obiective tematice ale FEDR includ sporirea competitivității IMM-urilor, dezvoltarea și utilizarea de noi tehnologii ale informației și cunoașterii și promovarea unei economii cu emisii scăzute de dioxid de carbon. Totodată, principalele obiective tematice ale FSE vizează ocuparea și mobilitatea forței de muncă, educația, competențele și învățarea pe tot parcursul vieții, precum și incluziunea socială.

SAMULI RANTA – Project Manager,
Turku University of Applied Sciences

**MAKE YOUR
VOICE HEARD**

regio-panorama@ec.europa.eu





▶ STUDIU PRIVIND „GEOGRAFIA CHELTUIELILOR”

ACCENT PE EVALUAREA EX POST
A FONDURILOR EUROPENE

Studiul privind Geografia cheltuielilor face parte din evaluarea ex post a programelor de politici de coeziune 2007-2013. Acesta se concentrează pe Fondul european de dezvoltare regională (FEDR) și pe Fondul de coeziune (FC).

Scopul studiului a fost acela de a colecta date privind alocările cumulative către proiectele selecționate și cheltuielile atât din FEDR, cât și din FC, la nivelul NUTS-3 al regiunilor UE pentru toate cele 28 de state membre. Acesta a inclus obiectivele în materie de convergență, de competitivitate și ocupare a forței de muncă la nivel regional (RCE) și de cooperare teritorială europeană (CTE) pentru perioada 2007-2013.

Datele au fost colectate cu ajutorul unei rețele de experți naționali din cadrul autorităților de management de la nivelul NUTS-3, acolo unde acestea au fost disponibile, și au fost defalcate pe 86 de teme prioritare. Atunci când datele nu au fost disponibile, s-au făcut estimări.

Datele colectate și estimate au fost stocate în două baze de date ușor de utilizat, aferente perioadelor 2007-2014 și

2000-2014, astfel încât datele să fie disponibile pe viitor Comisiei, cercetătorilor și publicului larg.

Studiul mai cuprinde și date din perioada de programare 2000-2006, disponibile dintr-un studiu precedent.

Aceste date vor fi utilizate în cadrul a două evaluări macro-economice cu privire la efectul politicii de coeziune asupra PIB și asupra ocupării forței de muncă, de exemplu. Aceste date sunt disponibile întregii comunități de cercetare.

Rezultatele au fost publicate și sub formă de hărți, pentru a oferi primele impresii asupra distribuției regionale a alocărilor și cheltuielilor din FEDR și FC și asupra tendințelor acestora.

▶ **AFLAȚI MAI MULTE**

http://ec.europa.eu/regional_policy/en/policy/evaluations/ec/2007-2013/#1

A SE VEDEA PACHETUL DE LUCRU NR. 13 –
GEOGRAFIA CHELTUIELILOR

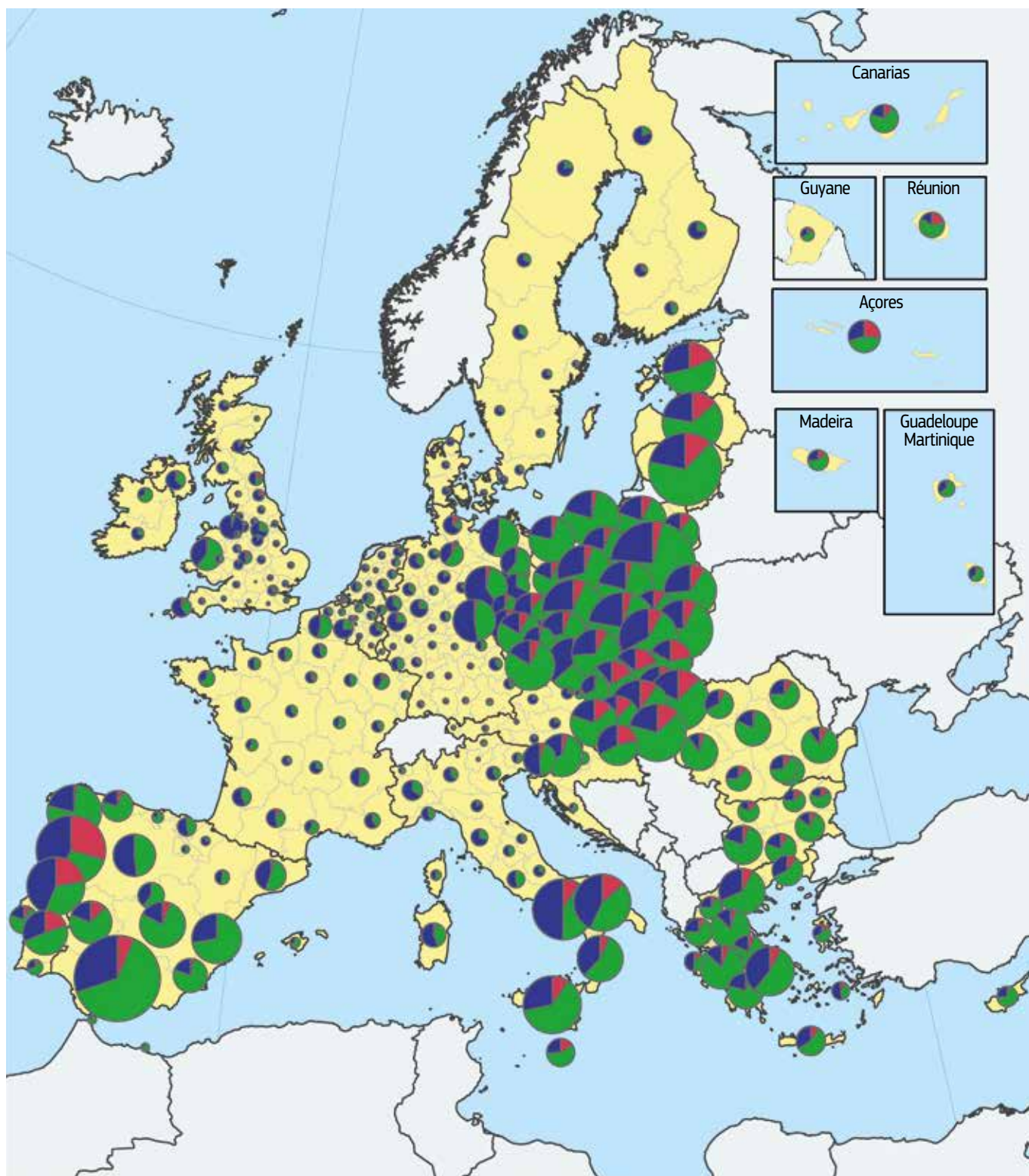

▶ CHELTUIELI PE SECTOARE

CHELTUIELI CUMULATE DIN FEDR ȘI FONDUL DE COEZIUNE, 2014
EUR, mil., regiuni NUTS-2

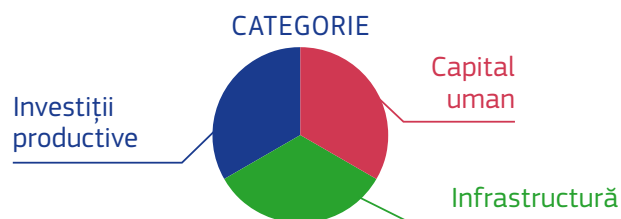
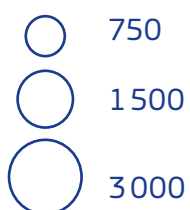

Sursa: Comisia Europeană, DG Regio/Hărți: wiw, Ismeri Europa

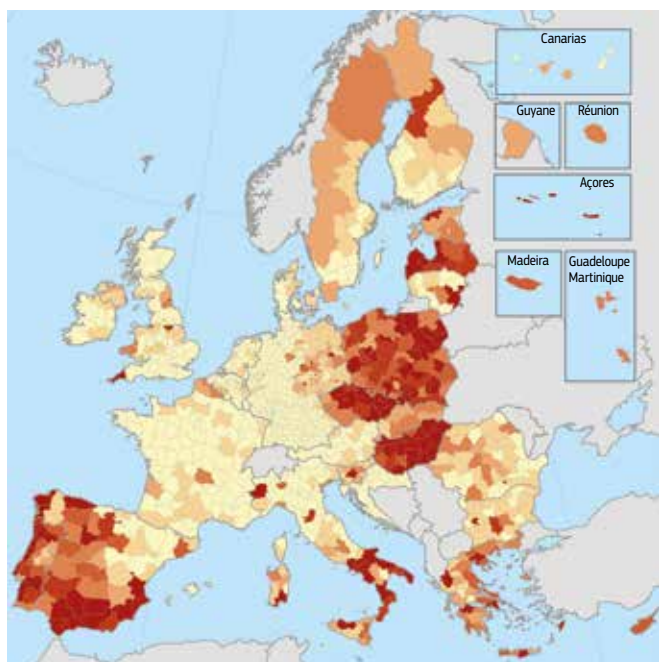

▶SPRIJIN PENTRU ÎNȚREPRINDERI

CHELTUIELI CUMULATE DIN FEDR ȘI FONDUL DE COEZIUNE, 2014

EUR, MIL., REGIUNI NUTS-3

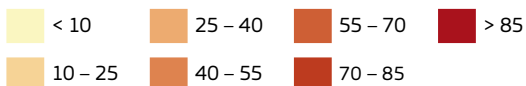

Sursa: Comisia Europeană, DG Regio/Hărți: wiiw, Ismeri Europa

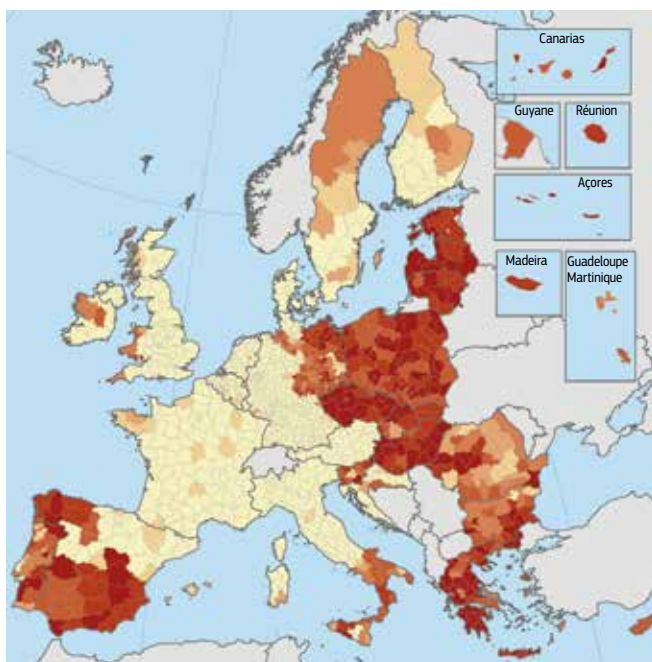

▶TRANSPORTURI

CHELTUIELI CUMULATE DIN FEDR ȘI FONDUL DE COEZIUNE, 2014

EUR, mil., regiuni NUTS-3



Sursa: Comisia Europeană, DG Regio/Hărți: wiiw, Ismeri Europa

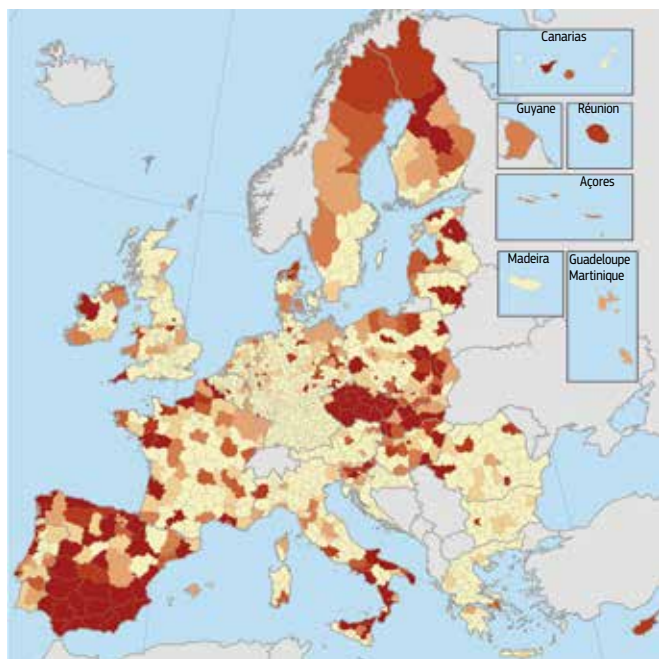

▶CERCETARE

CHELTUIELI CUMULATE DIN FEDR ȘI FONDUL DE COEZIUNE, 2014

EUR, mil., regiuni NUTS-3

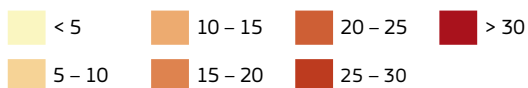

Sursa: Comisia Europeană, DG Regio/Hărți: wiiw, Ismeri Europa

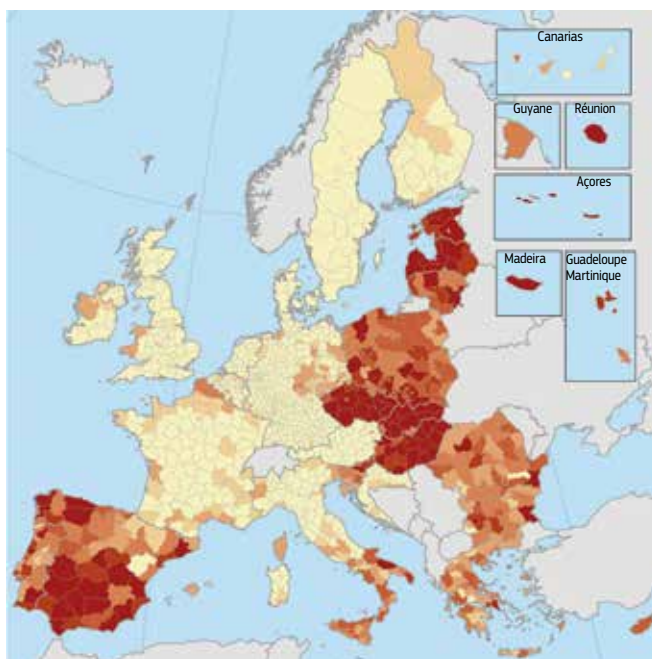

▶MEDIU

CHELTUIELI CUMULATE DIN FEDR ȘI FONDUL DE COEZIUNE, 2014

EUR, mil., regiuni NUTS-3



Sursa: Comisia Europeană, DG Regio/Hărți: wiiw, Ismeri Europa

▶ ȘTIRI

[PE SCURT]



POLITICA DE COEZIUNE CONTRIBUIE LA „ECONOMIA CIRCULARĂ”

La începutul lui decembrie 2015, Comisia a prezentat o nouă strategie, mai ambițioasă, referitoare la „economia circulară”, care urmărește să transforme Europa într-o economie mai competitivă, mai eficientă din punctul de vedere al utilizării resurselor și care vizează o serie de sectoare economice.

În ultimele două decenii, investițiile din politica de coeziune în economia circulară au fost semnificative, ridicându-se la peste 6 miliarde de euro numai în perioada 2007-2013, nu doar în sectorul gestionării deșeurilor, sprijinind statele membre să închidă depozite de deșeuri, să investească în incinerare acolo unde este cazul, ci, mai ales, în dezvoltarea reciclării și reutilizării. În paralel, tot mai multe regiuni au început să investească în programe avansate și inovatoare de simbioză industrială, în abordări de tipul „cradle to cradle” sau în proiecte orientate către utilizarea eficientă a resurselor la nivelul IMM-urilor. În perioada 2014-2020, având în vedere politica reformată și intensificarea atenției (dată fiind rezervarea obligatorie a finanțării) acordate inovării, economiei cu emisii scăzute de carbon și eficienței utilizării resurselor, multe programe operaționale includ investiții semnificative legate direct de economia circulară, de exemplu, în materie de proiectare/proiectare ecologică și concept de produse, bioeconomie, simbioză industrială, noi modele de afaceri sau eficiență energetică.

▶ AFLAȚI MAI MULTE
http://ec.europa.eu/environment/circular-economy/index_en.htm



CELEBRAREA COMUNICĂRII PUBLICE

Trei campanii de creștere a gradului de conștientizare au fost premiate pe 22 octombrie în cursul ediției de anul trecut a conferinței EuroPCOM, organizată de Comitetul Regiunilor în parteneriat cu alte instituții UE, care reunește specialiști în comunicare de la nivelul autorităților locale, regionale, naționale și europene în vederea profesionalizării guvernării și a comunicațiilor U.

Primul loc în cadrul Premiilor europene pentru comunicare publică a fost atribuit unei campanii olandeze de creștere a gradului de conștientizare în rândul publicului, denumită ‘*Kijkdagen – Europa om de hoek*’, care arată cum sunt utilizate fondurile europene în cartiere, orașe și regiuni din Olanda. Campania din acest an a inclus clipuri video dedicate unui număr de 12 proiecte: câte unul din fiecare provincie olandeză.

Premiul al doilea i-a revenit unei campanii a televiziunii naționale franceze, intitulată ‘*Notre pays bouge, l’Europe s’engage*’, care a evidențiat impactul finanțării UE asupra unor persoane care și-au înființat propriile întreprinderi. Comisariatul francez pentru egalitate teritorială, în colaborare cu parteneri regionali, a produs o serie de 66 de spoturi, de câte 30 de secunde fiecare, transmise pe televiziunea națională în decursul a șase luni. Premiul al treilea a fost decernat pentru campania „Să creăm împreună Bulgaria 2020”, organizată de ministerul bulgar al fondurilor UE. Au fost organizate peste 600 de evenimente la care au participat peste 50 000 de persoane din întreaga țară, în încercarea de a reuni idei cu privire la utilizarea fondurilor UE la nivel local în următorii cinci ani.

Informații despre proiectele câștigătoare, precum și invitația la ediția din 2016 a Premiilor europene pentru comunicare publică sunt disponibile pe site-ul web al EuroPCOM.

▶ AFLAȚI MAI MULTE
<http://cor.europa.eu/ro/news/Pages/dutch-french-and-bulgarian-campaigns-receive-awards.aspx>



IT I CONTRIBUIE LA LOCALIZAREA INVESTIȚIILOR

Un nou ghid al Comisiei urmărește să clarifice chestiunea utilizării investițiilor teritoriale integrate în procesul de implementare a strategiei Europa 2020.

Investițiile teritoriale integrate (ITI) reprezintă un nou instrument de utilizat în cursul perioadei de programare a fondurilor ESI, care urmărește să înlesnească derularea de strategii teritoriale care necesită finanțare din diferite surse. ITI promovează, totodată, o formă mai adaptată local sau „bazată pe situația din teren” a procesului decizional.

Această abordare dă naștere la multe întrebări: Cum ar trebui să arate o strategie teritorială? Cum pot fi combinate diverse fonduri? Cum ar trebui să fie structurată o delegație? Și cum pot fi măsurate realizările și rezultatele?

Pentru a ilustra procesul complet, ghidul stabilește patru scenarii, fiecare dintre acestea oferind o descriere a modului practic de utilizare a ITI. Aceste scenarii clarifică legătura dintre ITI și mai multe dispoziții conținute de reglementările relevante și, totodată, subliniază relevanța față de conceptul mai larg al unei abordări teritoriale integrate.

► AFLAȚI MAI MULTE

http://ec.europa.eu/regional_policy/en/information/publications/reports/2015/scenarios-for-integrated-territorial-investments

ORAȘELE EUROPEI ÎN CENTRUL ATENȚIEI

În cursul evenimentului Open Days, deputatul european Lambert Van Nistelrooij și-a lansat noua carte, intitulată „Cities in the spotlight” (Orașele în centrul atenției), despre importanța unei politici integrate privind orașele. În prezent, aproximativ trei din patru europeni locuiesc în orașe, acestea fiind tot mai mult percepute ca motoare ale creșterii economice și generatoare de locuri de muncă. Totuși, anterior, în abordarea „O Europă a regiunilor”, orașele dețineau un rol secundar: politica UE în acest domeniu este în continuare destul de fragmentată și este necesară crearea unei legături coerente între politicile existente. Țările de Jos speră să joace un rol important în acest sens, iar agenda urbană urmează să reprezinte un punct central pe agenda Președinției olandeze a UE, fiind

ORIENTĂRI PRIVIND ACHIZIȚIILE PUBLICE



Noile orientări publicate de Comisie vor sprijini oficialii publici din întreaga UE să identifice și să evite cele mai frecvente erori din proiectele de achiziții publice cofinanțate din fondurile structurale și de investiții europene. În conformitate cu inițiativa referitoare la un „buget al UE axat pe rezultate”, Comisia ia măsuri pentru a se asigura că banii contribuabililor sunt cheltuiți în mod eficient și transparent. Aproximativ jumătate din alocările din fondurile ESI sunt direcționate către economia reală prin intermediul achizițiilor publice.

Comisarul pentru politică regională, **Corina Crețu**, a afirmat: „Una dintre prioritățile mele este aceea de a sprijini statele membre pentru a-și îmbunătăți modul în care gestionează și investesc fondurile UE, iar aceste orientări reprezintă un instrument valoros în acest sens. Consider că reducerea numărului de greșeli din procesul de achiziții publice va garanta atât faptul că investițiile UE vor conduce mai rapid la realizarea obiectivelor noastre de creștere și creare de locuri de muncă, cât și faptul că bugetul UE este salvagardat”.

Cele mai frecvente erori din procesul de achiziții publice rezultă din capacitatea administrativă insuficientă. Din acest motiv, măsurile Comisiei vizând consolidarea capacității administrative și îmbunătățirea sistemelor de gestionare și control sunt esențiale pentru soluționarea completă a acestei probleme.

► AFLAȚI MAI MULTE

http://ec.europa.eu/regional_policy/en/policy/how/improving-investment/public-procurement



preconizat un „Pact de la Amsterdam”, care să propună o abordare de jos în sus, în care orașele să dețină un rol esențial și să fie puse în valoare. Lucrarea lui Van Nistelrooij evidențiază provocările cu care se confruntă orașele și câteva dintre soluțiile propuse.

► AFLAȚI MAI MULTE

http://issuu.com/eppgroup/docs/schijnwerpers_op_de_stad_

MONT SAINT-MICHEL, O INSULĂ DIN NOU

Președintele francez, **François Hollande**, a inaugurat recent situl redeschis al Mont Saint-Michel în urma lucrărilor de restaurare și ameliorare a mediului. Lucrările, care s-au extins pe parcursul a 15 ani, includ drenarea infrastructurii hidraulice în amonte de baraj, în vederea creșterii capacității de apă, demolarea parcii auto de la baza muntelui și construcția unui nou pod pietonal integrat în peisaj.

Grație forțelor combinate ale mării și râului Couesnon, sedimentele vor fi împinse în afara zonei limitrofe muntelui,

iar împrejurimile vor rămâne pentru multă vreme neafectate de mlaștini.

Comisia a aprobat o investiție de 21,1 milioane de euro în vederea protejării biodiversității zonei și reducerii poluării generate de traficul local. Economia locală va beneficia de o creștere a turismului cu aproximativ 3 milioane de vizitatori anual.

►AFLAȚI MAI MULTE
<http://europa.eu/!MF37FK>

„FUTURIUM” PENTRU UN APORT LA SIMPLIFICARE



Comisia a lansat platforma online „Futurium” pentru a sprijini activitatea sa de simplificare destinată beneficiarilor fondurilor structurale și de investiții europene.

Futurium permite utilizatorilor să facă schimb de experiențe, să prezinte idei și să discute cu alte părți interesate. Organizați pe teme, utilizatorii pot căuta contribuțiilor altor persoane, citi postări relevante de pe bloguri și chiar organiza sau răspunde la sondaje de opinie.

Platforma sprijină noul grup la nivel înalt de experți independenți creat de Comisie, care îi va consilia în materie de simplificare și reducere a sarcinilor administrative ale beneficiarilor fondurilor ESF. Grupul urmărește să evalueze eforturile de simplificare de la nivelul statelor membre, identificând bune practici și făcând recomandări specifice.

►AFLAȚI MAI MULTE
<https://ec.europa.eu/futurium/en/simplify-esif>

UN BUGET AL UE PENTRU REZULTATE

Conferința „Un buget al UE axat pe rezultate”, organizată la Bruxelles, pe 22 septembrie, a oferit o dezbatere la nivel înalt referitoare la întrebările cheie legate de politica bugetară europeană. Președintele Comisiei Europene, **Jean-Claude Juncker**, vicepreședinții **Kristalina Georgieva** și **Maroš Šefčovič**, împreună cu ministrul de finanțe german, **Wolfgang Schäuble**, au făcut schimb de opinii cu privire la modalitățile de îmbunătățire a eficienței cheltuielilor și de înregistrare a unor rezultate mai bune utilizând resursele disponibile.

Totodată, a fost lansată o nouă aplicație web care cuprinde 597 de exemple de proiecte din întreaga lume finanțate din bugetul UE. Rezultatele proiectului se axează pe îmbunătățirea vieții oamenilor de pretutindeni și creează o legătură între domenii, de la ocuparea forței de muncă, dezvoltare regională, cercetare și educație până la mediu, ajutoare umanitare, energie și multe altele.



►AFLAȚI MAI MULTE
<http://ec.europa.eu/budget/euprojects/>

▶ FINLANDA

▶ SOLARLEAP – MAI MULTĂ ENERGIE SOLARĂ PENTRU REGIUNEA DE SUD-VEST A FINLANDEI

Total cost:
420 000 EUR
Contribuția UE:
293 000 EUR

Proiectul SOLARLEAP are drept scop îndepărtarea obstacolelor care stau în calea unei utilizări mai largi a energiei solare în regiunea de sud-vest a Finlandei. Acest proiect asigură demersurile necesare pentru cei interesați să își continue parcursul educațional, realizează proiecte și își propune să elaboreze îndrumări referitoare la obținerea de avize și la realizarea de construcții.

În regiunea de sud-vest a Finlandei există un potențial nefructificat de energie solară, în pofida faptului că expunerea anuală la soare a zonei este similară cu cea din nordul Germaniei, unde energia solară se utilizează pe scară largă. În ultimii ani, sistemele de energie solară au devenit mai accesibile proprietarilor de case, deși utilizarea pe scară largă a energiei solare este împiedicată de baza inadecvată de cunoștințe deținute de furnizorii de sisteme și de dificultatea combinării diferitelor sisteme energetice.

Rezolvarea acestor probleme este punctul de plecare pentru SOLARLEAP, un proiect de cercetare și dezvoltare cu o durată de doi ani, finanțat din Fondul european de dezvoltare regională (FEDR) și de rețeaua orașelor de pe coasta de sud-vest (rețeaua LOURA).

Proiectul este lansat de Universitatea de Științe Aplicate din Turku, în cooperare cu Institutul Vocațional din Turku. În plus, proiectul referitor la regiunea de sud-vest a Finlandei este strâns legat de proiectul privind energia solară realizat de Universitatea de Științe Aplicate din Satakunta.

Formare și proiecte pilot

Proiectul include programe educaționale continue destinate companiilor, elaborarea instrucțiunilor și a documentației de

instalare, precum și implementarea într-o serie de zone pilot. Primul sistem de energie solară a fost instalat în anul 2015, altele urmând a fi instalate în cursul anului 2016.

La începutul proiectului, se realizează un studiu în vederea identificării zonelor prielnice amplasării instalațiilor de energie solară (se ține cont de factori precum potențialul de energie solară al locului respectiv, umbra și securitatea instalării). Pe baza studiului, sunt selectate aproximativ zece zone pilot pentru elaborarea proiectului și instalarea agregatelor producătoare de energie solară. Aceste zone pilot oferă totodată informații cu privire la energia generată de sisteme. În același timp, acestea permit partenerilor de proiect să testeze eficiența și utilitatea metodelor, instrucțiunilor și documentelor de instalare. Una dintre realizările proiectului este un document verificat și detaliat de instalare, care conține specificațiile instalării corecte a sistemelor de energie solară.

Obiectivul general este acela de a îmbunătăți competența companiilor și a altor părți implicate în gestionarea energiei produse de sisteme complexe de energie solară, consolidarea sistemelor și evaluarea profitabilității. Pe măsură ce devin operaționale, va fi mai ușor pentru clienții sistemelor voltaice să trimită rezultate în vederea ofertării și asigurării calității instalației. Pe termen lung, s-ar putea ca astfel de mici instalații producătoare de energie fotovoltaică, conectate la rețea, să contribuie în mod semnificativ la producerea de energie curată, fără emisii de carbon. Acum este momentul să facem pasul hotărâtor către o economie fotovoltaică în Finlanda!

▶ AFLAȚI MAI MULTE

www.tuas.fi/en/research-and-development/projects/solarleap-more-solar-energy-southwest-finland/

▶FRANCE

▶CERCETAREA ÎN DOMENIUL ANALGEZICELOR ȘI AL MEDICINII NUCLEARE DIN FRANȚA

Două centre medicale din Clermont-Ferrand, Franța, beneficiază de finanțare din Fondul european de dezvoltare regională (FEDR) pentru sprijinirea unei serii de proiecte din domeniul cercetării medicale de vârf.

Începând din anul 2009, aproximativ 14 proiecte de cercetare medicală în domenii variate – de la tratarea cancerului până la artrită – se desfășoară în două centre de cercetare medicală de prim rang, situate în centrul Franței: CHU (Centre Hospitalier Universitaire de Clermont-Ferrand) și Centrul Jean Perrin. Proiectele deschid calea furnizării de cercetare și dezvoltare de medicamente, cu caracter indispensabil, în vederea înlocuirii medicamentelor existente și oferirii de noi forme de tratament.

Proiectul CIRMEN

În Clermont-Ferrand se află Centrul Jean Perrin pentru cercetare în domeniul cancerului, în cadrul căruia a fost creat Centrul specializat de inovare și cercetare în domeniul medicinei nucleare, CIRMEN. Proiectul CIRMEN are drept scop accelerarea dezvoltării și creării de medicamente radiofarmaceutice – care conțin materiale radioactive numite radioizotopi. Noile finanțări ajută Centrul să treacă de la cercetare fundamentală la cercetare clinică. CIRMEN este echipat cu o unitate experimentală radiofarmacologică; aceasta va permite testarea și depistarea cancerului, cum ar fi melanomul și a tulburărilor osoase, cum ar fi artrita și condrosarcomul. Finanțarea a contribuit totodată la achiziționarea unui al doilea aparat PETSCAN, un echipament ultrasofisticat care a revoluționat tratamentul cancerului. Acest aparat PETSCAN va fi utilizat în tratamentul convențional și în cercetare.

METAPAIN

Proiectul METAPAIN, care se derulează tot la Centrul Jean Perrin, concepe un nou analgezic specializat de care este urgent nevoie ca substitut al analgezicului Di-antalic, retras de pe piață. Parteneriatul pentru analgezice reunește aptitudini universitare și din domeniul farmaceutic în vederea dezvoltării unui nou tratament care combină două analgezice. Având o capacitate analitică crescută, consorțiul va putea evolua de la validarea conceptului la testarea dozării și studii



clinice, până la marketing comercial. Institutul pentru Analgezice din cadrul Spitalului Universitar va fi institutul european care va conduce cercetarea în domeniul combaterii durerii, consolidând astfel capacitatea analitică de testare a medicamentelor, cum ar fi antidepressivele, paracetamolul și medicamentele antimigrenă și elaborând noi produse cerute de membrii parteneriatului pentru analgezice.

Platforma de genetică moleculară

O altă investiție realizată este cea dedicată dezvoltării platformei de genetică moleculară din cadrul Centre Hospitalier Universitaire de Clermont-Ferrand. Această platformă este dedicată cercetării genetice și va permite „secvențierea de nouă generație”, care va contribui la dezvoltarea de medicamente personalizate pentru tratamentul cancerului.

În prezent, costul secvențierii a scăzut dramatic la 1 000 de euro pentru 10 genoame. Este posibilă predicția și prevenirea și se pot reduce, de exemplu, riscurile de cancer ereditare. Proiectul permite secvențierea tumorilor la nivel mai profund, tratamentul personalizat și testarea prenatală neinvazivă a fătului.

▶AFLAȚI MAI MULTE

www.chu-clermontferrand.fr/internet/default.aspx
www.cjp.fr/fr/

▶ GERMANIA

▶ FOSTĂ PARCARE TRANSFORMATĂ ÎN COMUNITATE DE ÎNVĂȚARE

Total cost:
2 765 000 EUR
Contribuția UE:
1 319 000 EUR

Centrul Robinsbalje, prima „comunitate de învățare” a Germaniei, oferă, în cadrul aceleiași unități, servicii de învățare, de sănătate și de angajare pentru familiile dezavantajate și familiile de migranți. O grădiniță și o școală secundară, servicii accesibile de sănătate, servicii de ajutor social și cluburi sportive sunt cele câteva facilități care oferă familiilor marginalizate ocazia să învețe și să utilizeze alte servicii după ce își lasă copiii la școală.

Numeroase instituții publice și neguvernamentale și-au unit forțele pentru transformarea unei foste parcări dintr-o comunitate săracă într-un loc care le oferă locuitorilor zonei mai multe șanse pentru viitor. Începând din 2010, centrul Robinsbalje combină educația cu incluziunea socială și regenerarea urbană.

Cu o susținere financiară de 1,3 milioane de euro din Fondul european de dezvoltare regională (FEDR), cooperarea fermă dintre numeroși parteneri a oferit comunității din Robinsbalje și locuitorilor săi facilități de învățare, de joacă și servicii de îngrijire medicală. Proiectul reprezintă un excelent exemplu de acțiune în vederea îndeplinirii obiectivelor strategiei Europa 2020 pentru creștere favorabilă incluziunii sociale.

Centrul sprijină revenirea în sistemul de învățământ a celor care au abandonat școala și are ca obiectiv reducerea barierelor mentale față de sistemele tradiționale de învățământ. Acesta susține pătrunderea cu precădere a tinerilor și femeilor pe piața muncii, oferind servicii de consiliere ocupațională, îndrumare și îngrijire extinsă a copiilor pentru părinții activi.

Statele membre UE depun eforturi în vederea integrării familiilor de migranți în societățile lor, iar proiectul Robinsbalje poate servi drept model din două motive. În primul rând, implică în mod proactiv oameni din medii diferite în proiect. În al doilea rând, combină o gamă largă de servicii, de la servicii sociale și de sănătate la consiliere profesională și sprijin pentru familiile de migranți, într-un singur loc accesibil. În plus, clădirile școlii, nefolosite seara și la sfârșit de săptămână, servesc drept spații comunitare pentru alte activități. Regândind rolul tradițional al școlii și prin extinderea înțelesului noțiunii de învățământ, centrul Robinsbalje a devenit un „centru comunitar de învățare” unic, deschis.

Pe baza acestei experiențe recunoscute, orașul Bremen a deschis un al doilea centru educațional, care oferă și mai multe funcții, tot cu susținerea FEDR. Centrul Morgenland nou deschis, pe lângă servicii de stabilizare pentru locuitorii marginalizați, oferă asistență tuturor școlilor învecinate, precum și altor instituții educaționale pentru a-și îmbunătăți rețeaua.

Amplasat în una dintre comunitățile cele mai dezavantajate ale Bremenului, centrul Robinsbalje reprezintă un catalizator mult așteptat pentru regenerarea urbană a zonei. Cooperarea dintre unitățile administrative ale orașului a fost vitală pentru proiect, ducând la sinergii importante și la noi impulsuri pentru proiecte viitoare. Prin investirea în educație și în incluziune socială și prin crearea unei rețele durabile între instituțiile partenere, comunitatea integrează în viitorul Germaniei grupurile dezavantajate.

▶ AFLAȚI MAI MULTE
www.105.schule.bremen.de/

▶ ROMÂNIA

▶ CENTRU DE AFACERI DE TOP DEZVOLTAT ÎN TIMIȘOARA

Centrul Timișoarei, orașul cel mai vestit din România, dispune acum de un mare centru de afaceri, premiat, dezvoltat cu susținere din fonduri europene.

Timișoara are drept scop atragerea de firme mari prin City Business Centre (CBC), un complex de cinci clădiri de birouri, ecologic, de clasa A, amplasat chiar în inima orașului.

Lansat în 2007, complexul CBC cuprinde peste 43 000 de metri pătrați de spații pentru birouri și a devenit centrul regional a numeroase companii care ocupă poziții de top. Două dintre cele cinci clădiri ale CBC au fost construite cu susținerea financiară a Fondului european de dezvoltare regională (Programul operațional regional 2007-2013).

CBC a fost proiectat ca ghișeu unic pentru companii locale și internaționale, cu spații pentru birouri, dar și parcare subterană pentru 650 de mașini, un restaurant, zone verzi, servicii bancare și medicale, precum și pază și protecție 24 de ore pe zi.

Clădirile moderne ale centrului CBC oferă corporațiilor internaționale spații de birouri de primă clasă chiar în inima Timișoarei și le asigură companiilor care închiriază birouri toate facilitățile practice de care au nevoie. Companii de prim rang au fost atrase de infrastructura oferită și de proiectul ecologic al acestui centru. În prezent, el găzduiește peste 50 de firme, printre care se numără IBM, Accenture, Alcatel-Lucent, Unicredit și Deloitte.

Concept premiat

Succesul proiectului se datorează nevoii în creștere de spații de înaltă calitate în Timișoara, dar și abordării sale avangardiste. Clădirile au fost proiectate de arhitecții ultramoderni, Andreescu & Gaivoronski, laureați a numeroase premii naționale și internaționale. Proiectanții au mizat pe originalitate și modernitate, în același timp încercând să asigure un mediu plăcut și creativ companiilor care s-au instalat în centru.

CBC se numără printre cele cinci proiecte alese să reprezinte România la Premiul European pentru Arhitectură din 2009. A câștigat și premiul pentru „Cea mai bună dezvoltare de birouri a anului” din cadrul Premiilor imobiliare pentru Europa de

Sud-Est (2009). În final, complexul a mai câștigat titlul de „Clădirea verde a anului”, oferit de Consiliul român pentru clădiri verzi. Juriul a subliniat utilizarea tehnologiilor speciale la construirea clădirilor complexului.

Pe lângă numeroase premii, CBC este un complex bine echilibrat din punctul de vedere al utilizării energiei și oferă un sistem computerizat de reglare și optimizare a consumului în toate clădirile sale. Sistemul de obloane de fațadă și sistemul de aer condiționat sunt controlate de senzori ultraperformanți – o tehnologie de vârf, prima de acest fel utilizată în România.

▶ AFLAȚI MAI MULTE

www.business-centre.ro/?lang=ro



Total cost:
32 450 000 EUR
Contribuția UE:
11 670 000 EUR

AGENDĂ 2016

21 IANUARIE

Bruxelles (BE)

European Innovation Ecosystem: Good governance and effective support for Smart Specialisation

25-26 IANUARIE

Brdo/Slovenia (SL)

Lansarea Conferinței privind strategia UE pentru regiunea Alpilor

21-22 APRILIE

Londra (UK)

Reassessing economic development policies for regions and cities

12-13 MAI

Dubrovnik (HR)

PRIMUL FORUM AL STRATEGIEI UE PENTRU REGIUNEA MĂRII ADRIATICE ȘI A MĂRII IONICE

10-13 OCTOMBRIE

Bruxelles (BE)

OPEN DAYS 2016: Săptămâna europeană a regiunilor și orașelor

Pentru informații suplimentare privind aceste evenimente, consultați secțiunea Agendă de pe site-ul Inforegio:

http://ec.europa.eu/regional_policy/ro/newsroom/events/

RĂMÂNETI CONECTAȚI

 http://ec.europa.eu/regional_policy/ro/

 www.twitter.com/@EU_Regional

 www.yammer.com/regionetwork
Platformă de colaborare a DG REGIO

 www.flickr.com/euregional

 Abonați-vă la „REGIOFLASH”
www.inforegiodoc.eu

 www.twitter.com/CorinaCretuEU

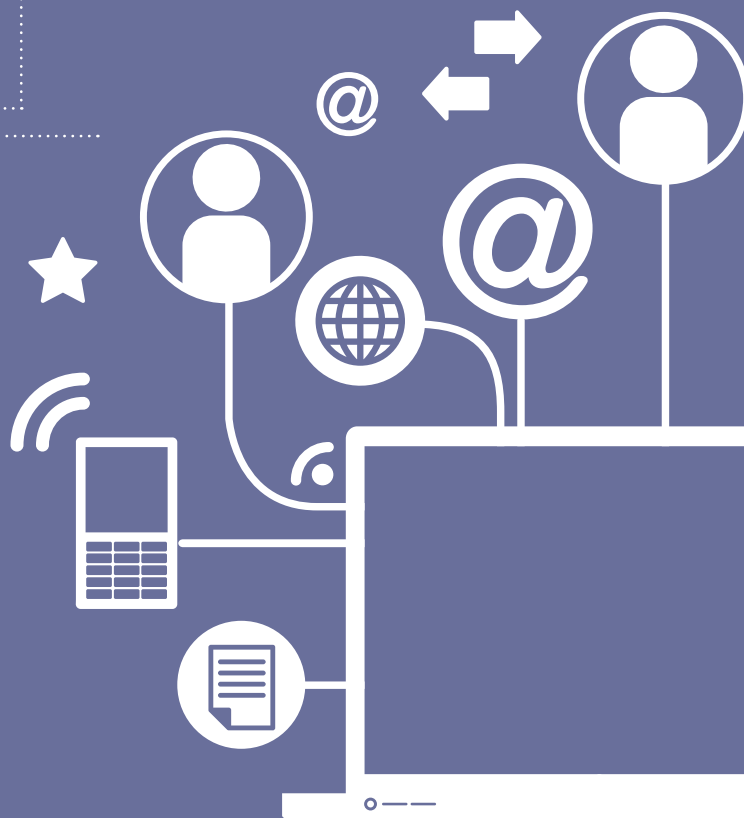

■ Oficiul pentru Publicații

Comisia Europeană,
Direcția Generală Politică Regională și Urbană
Comunicare – Ana-Paula Laissy
Avenue de Beaulieu 1 – B-1160 Bruxelles
E-mail: regio-panorama@ec.europa.eu
Pagina web: http://ec.europa.eu/regional_policy/ro/

