Comisión Europea

[INVIERNO 2015 ▸ NO 55]

panorama inforegio

Aplicación de la política de inversión de la UE

Impacto y beneficios de los Fondos Estructurales y de Inversión Europeos

- Apoyo de la política de cohesión a la crisis migratoria
- Fondo Europeo para Inversiones Estratégicas
- Impulso a la Agenda urbana de la UE

Política Regional y Urbana

[INVIERNO 2015 ▸ NO 55]

panorama inforegio

▸EDITORIAL 3
Corina Crețu, comisaria europea de Política Regional

CRÓNICA
▸LA NUEVA COMUNICACIÓN DE LA COMISIÓN DESTACA LOS BENEFICIOS CLAVE DE LOS PROGRAMAS DE INVERSIÓN PARA EL PERIODO 2014-2020 4-11
▸EL PLAN DE INVERSIONES PARA EUROPA Y LOS FONDOS ESTRUCTURALES Y DE INVERSIÓN EUROPEOS 12-13

ENTREVISTA
▸SUPERAR EL DÉFICIT DE INVERSIONES ESTRATÉGICAS DE EUROPA 14-16
Wilhelm Molterer, director general, FEIE
▸EUROPA EN MI REGIÓN – CONCURSO FOTOGRÁFICO 2015 17
▸AGENDA URBANA DE LA UE 18-19
▸LA RESPUESTA EUROPEA A LA CRISIS MIGRATORIA 20-21
▸LOS PROGRAMAS DE LOS FONDOS EIE Y EL SEMESTRE EUROPEO 22-23
▸CEREMONIA DE LOS PREMIOS REGIOSTARS 2015 24-25

ENTREVISTAS
▸BULGARIA: EL CRECIMIENTO ESTABLE DEJA ATRÁS LA CRISIS ECONÓMICA 26-27
Tomislav Donchev, viceprimer ministro
▸GALES: CRECIMIENTO Y EMPLEO A TRAVÉS DE LA POLÍTICA DE COHESIÓN 28-29
Jane Hutt, ministra de Finanzas y de Asuntos Gubernamentales
▸ERRIN: PROMOVER LAS VOCES REGIONALES EN LA INVESTIGACIÓN E INNOVACIÓN EUROPEAS 30-31
▸25 AÑOS DE INTERREG 32-34
▸CON VOZ PROPIA 35-37
▸ESTUDIO SOBRE LA «DISTRIBUCIÓN GEOGRÁFICA DE LOS GASTOS» 38-40
▸NOTICIAS BREVES 41-43
▸PROYECTOS 44-47
▸AGENDA 48

Con el apoyo de los Fondos Estructurales y de Inversión europeos, la estación depuradora de aguas residuales del este de Gdańsk, en Polonia, produce biogas y aumenta la concienciación sobre las energías renovables.

Fotografías (páginas):
Portada, páginas 2, 7 (Polonia): © Gdanska Infrastuktura Wodociagowo-Kanalizacyjna Sp. z o.o. (*)
Páginas 2, 3, 4, 5, 8, 9, 10, 11, 24-25, 34, 41, 42, 43: © Comisión Europea
Páginas 6-7: Alemania © Thinkstock; Hungría © Ministro de Economía Nacional; Bulgaria © Unión Europea
Páginas 13, 20: © Unión Europea
Páginas 14-16: Wilhelm Molterer © BEI; Proyecto Galloper © RWE Innogy; Forum © CCI de Région Nord de France
Página 17: 1 © Małgorzata Podstawa; 2 © Tomaž Varlec; 3 © Paraskevas Grigorakis
Página 18: Riga © EU2015.LV
Páginas 20-21: Alemania © Lotsendienst; Portugal © Portuguese Jesuit Refugee Service
Páginas 26-27: © Consejo de Ministros de Bulgaria
Páginas 28-29: © Gobierno de Gales
Páginas 30-31: © Michael Seidler/ERRIN
Página 34: © Michael Cooper;
Páginas 35-37: Polonia © Marian Zubrzycki/Fotorzepa; Dinamarca © Jørgen Ploug; República Checa © Zdeněk Vaiz/Plzeňský kraj; Finlandia © Martti Komulainen
Página 38: Shutterstock
Páginas 41-43: EuroPCom© europaomdehoek.nl; ITI © Thinkstock; Mont Saint-Michel © Prochasson Frédéric – Shutterstock; Lambert Van Nistelrooij © CDA Europa
Páginas 44-47: Finlandia © Martti Komulainen; Francia © CHU Clermont-Ferrand – DRCI; Alemania © Stadt Bremen; Rumanía © ModaTim SA

Esta revista se imprime en inglés, francés y alemán en papel reciclado.
Esta revista está disponible en 22 idiomas en:
http://ec.europa.eu/regional_policy/es/information/publications/panorama-magazine/

El contenido de este número se completó en diciembre de 2015.

AVISO LEGAL
La Comisión Europea o cualquier persona que actúe en su nombre no se responsabilizan del uso que se pueda hacer de la información contenida en esta publicación o de cualquier error que pudiese aparecer, a pesar de la cuidadosa preparación y comprobación de la misma. Esta publicación no refleja necesariamente el punto de vista o las opiniones de la Comisión Europea.

ISSN 1725-8286

© Unión Europea, 2015

Se autoriza la reproducción siempre que se cite la fuente.
(*) Los derechos de las imágenes en cuestión solo se conceden para su uso en la revista Panorama (número 55) y para ningún otro uso; la imagen puede reproducirse dentro del contexto de Panorama 55 y sus versiones en varias lenguas, pero no puede reproducirse para ningún otro fin.

La autorización para el uso o reproducción de material de terceros con derechos de autor deberá obtenerse del propietario o de los propietarios de tales derechos.

Printed in Belgium

▸EDITORIAL

Corina Crețu
comisaria europea de Política Regional

Uno de los principales desafíos a los que se ha enfrentado la Unión Europea durante el año 2015 ha sido la grave crisis de los refugiados. Se han hecho grandes esfuerzos para aliviar el sufrimiento de los migrantes que llegan a los Estados miembros y está claro que la política de cohesión desempeña un papel importante en el apoyo a las políticas de integración eficaces, la cobertura educativa, el empleo, la vivienda y las políticas de no discriminación.

La Comisión Europea trabaja con los Estados miembros afectados por la crisis para modificar los programas de los Fondos Estructurales y de Inversión Europeos (EIE) con el fin de responder a emergencias. Dos de los mayores puntos de entrada de migrantes, Italia y Grecia, ya han destinado fondos a la migración en los programas del periodo 2014-2020. Grecia, por ejemplo, incluye el apoyo del FEDER en sus 13 programas regionales. El dinero se utilizará para construir, renovar y abrir centros de acogida de migrantes. Obtenga más información en nuestro reportaje especial de la página 20.

Si se produjera una escalada de la crisis, podrían reasignarse con carácter de urgencia más recursos de los Fondos EIE a los migrantes y refugiados, para proporcionarles muy diversos servicios de apoyo, como hospitales móviles, saneamiento, asistencia sanitaria o formación.

Beneficios de los programas de los Fondos EIE

En este número también se destacan los beneficios tangibles de la política de cohesión de la UE. En particular, nos centramos en las inversiones que tienen el objetivo de lograr un impacto en la economía de Europa y en la vida de las personas al aportar y movilizar más inversiones.

Para el nuevo periodo 2014-2020, los Fondos Estructurales y de Inversión europeos destinaron 454 000 millones EUR del presupuesto de la UE a ejecutar más de 500 programas nacionales y regionales, así como 79 programas de cooperación interregional, todos ellos diseñados para hacer que la economía europea crezca de nuevo de manera sostenible.

La comunicación más reciente de la Comisión Europea sobre la contribución de los Fondos Estructurales y de Inversión europeos a la estrategia de crecimiento de la UE, el Plan de Inversiones y las prioridades de la Comisión a lo largo de la próxima década ilustran y analizan el impacto, los resultados esperados y los beneficios previstos de estas inversiones tanto en toda Europa como en cada uno de los países.

Los Fondos Estructurales y de Inversión europeos son una herramienta de la política de inversión orientada al futuro, que está lista para abordar los desafíos actuales a los que se enfrenta y se enfrentará Europa en los próximos años. Aún así, el éxito dependerá en gran medida de la buena gobernanza y de la eficiencia de las administraciones a la hora de gestionar y ejecutar los programas.

Fomento de las sinergias entre los fondos de inversión de la UE

El Fondo Europeo para Inversiones Estratégicas (FEIE) se lanzó como parte del Plan Juncker con el fin de movilizar la financiación privada para las inversiones estratégicas en infraestructuras, innovación y empresas, así como para superar el actual déficit de inversiones de la UE.

El FEIE puede desempeñar un papel crucial en la optimización del impacto de los Fondos Estructurales y de Inversión europeos y viceversa. De hecho, los Fondos Estructurales y de Inversión europeos contribuyen al Plan de Inversiones para Europa y complementan al FEIE de varias maneras. Su utilización conjunta puede permitir más intervenciones en función de la demanda en proyectos de innovación y de infraestructuras, así como financiación de las pymes, lo que a su vez conduciría a un mayor crecimiento, empleo e innovación en Europa. En un futuro próximo, la complementariedad de estos dos fondos aportará resultados positivos para los objetivos propuestos.

LA NUEVA COMUNICACIÓN DE LA COMISIÓN DESTACA LOS BENEFICIOS CLAVE DE LOS PROGRAMAS DE INVERSIÓN PARA EL PERIODO 2014-2020

Entre 2014 y 2020, los Fondos Estructurales y de Inversión europeos (los Fondos EIE) aportarán una masa crítica de inversión en varias áreas prioritarias clave de la UE. Una vez concluidas las negociaciones con los Estados miembros y las regiones sobre sus programas y Acuerdos de asociación, la Comisión publicó un informe de los beneficios y los resultados previstos de la principal herramienta de la política de inversión europea.

Con un presupuesto de 454 000 millones EUR para el periodo 2014-2020, los Fondos Estructurales y de Inversión europeos se centrarán en las necesidades reales de la economía europea y apoyarán la creación de empleo y diversos programas diseñados para hacer que la economía europea crezca nuevamente de manera sostenible.

Se espera que la cofinanciación nacional añada al menos otros 183 000 millones EUR, con lo cual la inversión total ascendería a la impresionante cifra de 637 000 millones EUR.

En consecuencia, los Fondos Estructurales y de Inversión europeos se convierten en un componente esencial de la inversión pública en muchos Estados miembros, especialmente en un momento en que la inversión a partir de los presupuestos nacionales disminuye, habiendo descendido en un 15 % (en términos reales) entre 2008 y 2014. La nueva y refinada herramienta de inversiones hace hincapié en los resultados y aplica mecanismos para garantizar un elevado rendimiento en todas las regiones de Europa. Esto permitirá que las regiones menos desarrolladas acorten las distancias y maximicen su potencial aprovechando los recursos existentes para abordar las prioridades locales y atender a las necesidades regionales más amplias.

PRODUCTO INTERIOR BRUTO POR HABITANTE – EN ESTÁNDAR DE PODER ADQUISITIVO

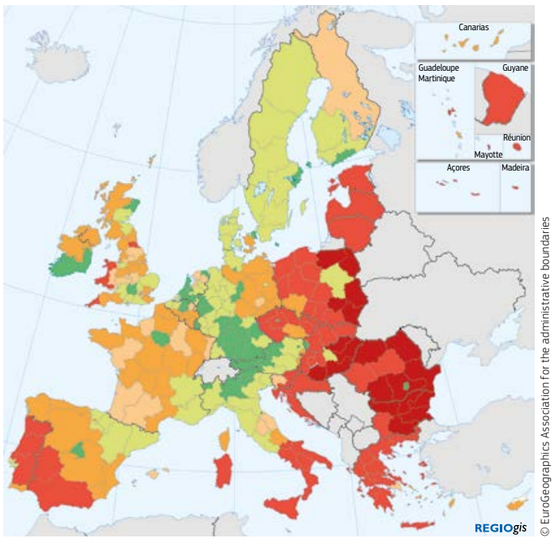

POR NIVEL NUTS-2, 2013

Índice: % del promedio de EU-28, EU-28 = 100

< 50 | 75 – 90 | 100 – 125
50 – 75 | 90 – 100 | >=125

Fuente: Eurostat

EMPLEO, CREACIÓN DE PUESTOS DE TRABAJO Y FORMACIÓN

LOS FONDOS DE LA UE TIENEN IMPACTO

ALEMANIA

El FSE puede ayudar a conseguir las oportunidades económicas y de empleo que ofrece Internet: en la Universidad de Dresde, el FSE apoyó a los jóvenes investigadores que trabajaban en la frontera de I+D del campo de las tecnologías de TI. El proyecto RESUBIC LAB, contaba con 19 jóvenes investigadores que trabajaron en sistemas ciberfísicos, software para la planificación de decisiones y arquitecturas para la computación en la nube.

▸MÁS INFORMACIÓN
http://ec.europa.eu/esf/main.jsp?catId=46&langId=es&projectId=375

HUNGRÍA

«ESTOY APRENDIENDO DE NUEVO», un proyecto cofinanciado por el FSE, ofrece a las personas con escasa o ninguna cualificación la oportunidad de mejorar su empleabilidad al proporcionarles ofertas de formación que satisfacen las necesidades de la economía del país. En enero de 2015, 129 000 personas y de entre ellas unas 34 000 de origen romaní, ya habían completado con éxito los módulos de formación.

▸MÁS INFORMACIÓN
http://europa.eu/!Cu66cm

Inversión orientada al futuro

Los Fondos Estructurales y de Inversión europeos son una estructura paraguas que abarca cinco fondos individuales: el Fondo Europeo de Desarrollo Regional, el Fondo de Cohesión, el Fondo Social Europeo, el Fondo Europeo Agrícola de Desarrollo Rural y el Fondo Europeo Marítimo y de la Pesca. Tras el reciente proceso de reforma, los Fondos Estructurales y de Inversión europeos son ahora una herramienta de la política de inversión orientada al futuro, que está lista para abordar los desafíos a los que se enfrenta Europa hoy en día y en los próximos años.

Durante el próximo periodo presupuestario, los Fondos Estructurales y de Inversión europeos proporcionarán inversión en todos los Estados miembros, en consonancia con las prioridades establecidas por la nueva Comisión Juncker. Los Fondos Estructurales y de Inversión europeos realizarán una contribución importante a las prioridades políticas de la Comisión: el mercado único digital, la Unión de la Energía y las políticas en materia de cambio climático, el mercado único y la gobernanza económica.

Todo el apoyo de los Fondos EIE se centra en última instancia en fomentar el empleo, el crecimiento y la inversión en toda Europa con el fin de aminorar las diferencias de desarrollo entre las regiones al crear economías integradoras y más fuertes, así como una Unión Europea donde, en conjunto, predomine la igualdad territorial – una tendencia que se invirtió con la crisis financiera mundial de 2008 –.

Más de 500 programas innovadores, definidos en los Acuerdos de asociación con los Estados miembros, ayudarán a alcanzar los objetivos de las políticas de la UE mediante la movilización de los recursos financieros y la mejora de las condiciones de inversión. Más de dos millones de empresas recibirán apoyo para aumentar su competitividad, desarrollar productos, buscar nuevos mercados y crear nuevos empleos. La inversión en infraestructuras ayudará a los Estados miembros, en particular a aquellos que están menos desarrollados, a mejorar la competitividad de su entorno empresarial y la conectividad con mercados más grandes.

De forma significativa, los fondos se invertirán en la capacitación y la adaptabilidad de la mano de obra de Europa para dar a decenas de millones de personas, incluidos los jóvenes, oportunidades de formarse, reciclarse profesionalmente o crear empresas. Estas oportunidades también estarán disponibles para los refugiados y los migrantes legales.

CÓMO CONTRIBUYEN LOS FONDOS ESTRUCTURALES Y DE INVERSIÓN EUROPEOS A LOGRAR LAS PRIORIDADES DE LA COMISIÓN

BULGARIA

Gracias a la tercera AMPLIACIÓN DEL METRO de Sofía, este se ha convertido en el principal sistema de transporte de la ciudad. Las mejores conexiones con las redes de transporte locales, nacionales y europeas son ya una realidad.

▸MÁS INFORMACIÓN
http://ec.europa.eu/regional_policy/en/projects/bulgaria/sofia-welcomes-third-metro-extension

POLONIA

Una nueva CENTRAL ELÉCTRICA DE BIOGAS ayuda a mejorar la eficiencia energética del tratamiento de las aguas residuales en Gdańsk, además de ofrecer oportunidades para que los jóvenes aprendan más sobre las energías renovables.

▸MÁS INFORMACIÓN
http://ec.europa.eu/regional_policy/index.cfm/en/projects/poland/new-biogas-project-brings-green-energy-to-gdansk

Esto ayudará directamente a cumplir los objetivos de creación de empleo y eliminación de la pobreza, pero también atenderá la creciente demanda de investigación para la innovación y el desarrollo de nuevos productos (áreas donde el progreso ha sido más limitado).

Financiación adecuada al objetivo

La Comisión fomenta firmemente el uso de instrumentos financieros en sustitución de las tradicionales subvenciones de los Fondos EIE, especialmente en áreas como el apoyo a las pymes, la reducción del CO_2, la eficiencia medioambiental y de los recursos, las TIC, el transporte sostenible y la investigación e innovación.

Se espera que los fondos comprometidos para los instrumentos financieros innovadores durante el periodo 2014-2020 surtan un efecto de aprovechamiento directo y generen una inversión adicional de entre 40 000 y 70 000 millones EUR, lo que ejercerá un efecto multiplicador aún mayor en la economía real al atraer la inversión privada. En consecuencia, las dotaciones planificadas de todos los Fondos Estructurales y de Inversión europeos en los instrumentos financieros han aumentado de forma considerable.

La sinergia entre los Fondos Estructurales y de Inversión europeos y el Fondo Europeo para Inversiones Estratégicas (FEIE) también se aprovechará al máximo, mientras que los recursos de los Fondos Estructurales y de Inversión europeos se pueden combinar adicionalmente con instrumentos financieros en el marco de Horizon 2020 y de otros programas de la UE (LIFE+, Fondo de Asilo, Migración e Integración, COSME, Erasmus+ o el Instrumento de Interconexión para Europa).

Para permitir una adaptación más flexible de la dotación de los Fondos EIE en función de las necesidades del territorio afectado, se han puesto en marcha mecanismos de entrega nuevos y mejorados.

Las inversiones territoriales integradas (ITI) hacen posible que se combine la financiación de diferentes programas de los Fondos EIE para apoyar la aplicación de estrategias de desarrollo territorial. Alrededor de 20 Estados miembros ▸▸

APOYO PARA LAS EMPRESAS

396 500 microempresas y pymes invertirán en el desarrollo del capital humano a través del FSE.

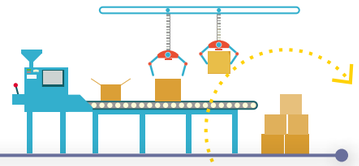

El FEDER ayudará a las empresas a introducir **15 370 nuevos productos** en el mercado.

Los Fondos Estructurales y de Inversión europeos apoyarán a alrededor de **801 500 empresas**.

77 500 empresas recibirán el apoyo del FEDER para impulsar los servicios y productos de las TIC.

INVESTIGACIÓN E INNOVACIÓN

2,6 millones EUR del FEDER se asignarán a investigación e innovación y a la adopción de tecnologías de bajas emisiones de carbono.

Se apoyará a **129 460 empresas** para que aumenten su capacidad de investigación e innovación.

71 960 investigadores se beneficiarán de unas mejores instalaciones de investigación gracias al apoyo del FEDER.

El FEADER respaldará más de **3 000 proyectos de innovación** en el marco de la Cooperación de Innovación Europea.

utilizarán las ITI en áreas que van desde los barrios desfavorecidos hasta las zonas metropolitanas, y desde las rutas del patrimonio cultural hasta las subregiones afectadas por la reestructuración económica.

El apoyo a las estrategias de desarrollo urbano sostenible en cuya aplicación tengan algún papel las autoridades municipales excederá los 16 000 millones EUR. El grueso de esta financiación apoyará a las zonas urbanas para que gestionen la transición a una economía hipocarbónica a través de la inversión en eficiencia energética y energías renovables, movilidad urbana sostenible y mejora del medio ambiente urbano. La financiación también abordará los desafíos de las privaciones físicas y sociales en las zonas urbanas.

El problema del desempleo juvenil sigue siendo endémico en la mayoría de los Estados miembros de la UE. En respuesta a una recomendación del Consejo Europeo de 2013 sobre el establecimiento de la Garantía Juvenil, 20 Estados miembros son elegibles para la Iniciativa sobre Empleo Juvenil (IEJ), que se ha integrado en 34 programas del FSE. Los Estados miembros utilizarán la financiación destinada a la IEJ para invertir en aprendizaje profesional, prácticas y empleos de calidad que puedan ayudar a consolidar una integración prolongada en el mercado de trabajo y aumentar la empleabilidad de los jóvenes.

EXPLORACIÓN DE DATOS ABIERTOS SOBRE LOS **FONDOS ESTRUCTURALES Y DE INVERSIÓN EUROPEOS**

Gracias a la nueva **plataforma de datos abiertos de la política de cohesión** se cuenta con información más detallada sobre las inversiones realizadas y los resultados obtenidos a través los Fondos Estructurales y de Inversión europeos durante el periodo 2014-2020. Esta base de datos proporciona información actualizada, así como datos contextuales acerca de la situación socioeconómica de cada país de la UE. Las cifras relativas a los resultados de los programas de la UE se basan en los informes proporcionados por los Estados miembros a la Comisión. Los datos pueden consultarse a través de cuatro opciones – a nivel de la UE, por tema, por país o por fondo – que ofrecen información sobre las inversiones y los logros previstos. Los conjuntos de datos pueden visualizarse, descargarse para su análisis o incrustarse en otros sitios.résultats escomptés.

▸MÁS INFORMACIÓN
https://cohesiondata.ec.europa.eu/

TRANSPORTE

Se construirán o rehabilitarán **7 515 km** de **líneas ferroviarias**.

3 100 km de **nuevas carreteras** construidas y 10 270 km de carreteras rehabilitadas.

748 km de **líneas de tranvía o de metro** construidas o mejoradas.

977 km de **vías navegables interiores** construidas o mejoradas.

Con la vista puesta en el futuro

Los recursos de los Fondos EIE ponen los cimientos para un crecimiento sostenible a largo plazo y una mejor vida para los ciudadanos en una Europa mejor, principalmente mediante el apoyo de las recomendaciones sobre cambios estructurales realizadas por el Semestre Europeo (consulte el artículo de la página 22). La mejora del entorno empresarial y el impulso de la capacidad administrativa también contribuirán a afrontar los desafíos futuros, ya que también se desarrollarán proyectos complementarios y oportunidades de financiación.

Esto debería acompañarse de la capacidad para adaptarse a circunstancias cambiantes, como por ejemplo la crisis de los refugiados. En particular, las áreas que requieren esfuerzos continuados a lo largo del periodo de ejecución 2014-2020 están relacionadas con garantizar un mayor hincapié en los resultados y el nivel de ambición de los objetivos, maximizando el uso de los instrumentos financieros y aprovechando al máximo las sinergias entre los Fondos Estructurales y de Inversión europeos, el FEIE y otras fuentes de financiación como Horizon 2020 en el nivel de proyecto y de instrumento financiero, así como a través de las plataformas de inversión.

La plataforma Open Data, lanzada por la DG de Política Regional y Urbana en diciembre, hace posible supervisar constantemente el progreso realizado para lograr los objetivos prometidos. Esto es en sí mismo un paso crucial que proporciona más transparencia sobre dónde se gastan los fondos que abordan las necesidades de la economía europea.

INVERSIÓN EN EL CRECIMIENTO Y EL EMPLEO

La comisaria Corina Crețu habla con *Panorama* sobre cómo maximizar la contribución de los Fondos Estructurales y de Inversión europeos para lograr los objetivos de crecimiento y empleo de la UE.

«Todos los Fondos Estructurales y de Inversión europeos están dirigidos al crecimiento y a la creación de empleo, con un énfasis especial en las regiones menos desarrolladas de Europa, lo cual se ajusta a las prioridades de la Comisión Juncker.»

▸CORINA CREȚU – COMISARIA EUROPEA DE POLÍTICA REGIONAL

▸En esta comunicación se presentan los principales resultados de las negociaciones entre las autoridades de los Estados miembros y la Comisión Europea para el periodo 2014-2020. ¿Cómo evaluaría el proceso de negociación?

Nuestros esfuerzos en el proceso de negociación de los Acuerdos de asociación y los programas han rendido sus frutos: ahora tenemos programas sólidos y orientados a los resultados que surtirán un efecto tangible y positivo en la economía real de la UE a lo largo de esta década.

El rendimiento de nuestras inversiones y un mayor énfasis en los sectores clave que generan crecimiento han sido el núcleo de los debates que mantuvimos con las partes implicadas en la aplicación de nuestra política. Juntos, nos comprometimos a orientar estratégicamente nuestras inversiones a las áreas donde pueden tener el máximo impacto – investigación e innovación, apoyo a las pymes, a la economía hipocarbónica y a la agenda digital de la UE – para aprovechar todo el potencial de los Fondos Estructurales y de Inversión europeos en términos de crecimiento y creación de empleo.

La adopción de los programas llevó tiempo, ya que estaba fuera de toda duda primar la rapidez en detrimento de la calidad. Ahora tenemos cientos de paquetes de inversión de alta calidad y los fondos están preparados para distribuirlos entre nuestras regiones y ciudades en beneficio directo de los ciudadanos.

▸Los logros previstos de los programas de los Fondos EIE mencionados en la comunicación están bastante detallados. ¿Cómo puede asegurarse la Comisión de que se alcanzarán esos resultados? ¿Cómo se medirán?

La política de cohesión reformada para el periodo 2014-2020 es una política de inversiones completamente dotada y orientada al rendimiento. El nuevo reglamento estableció la obligación de rendir cuentas y presentar resultados con respecto a unas metas y unos objetivos claros, cuantificables y transparentes. Los países y las regiones tuvieron que declarar en sus programas los objetivos que pretendían lograr y cómo medirían el progreso hacia esas metas.

Una supervisión anual ayudará a tomar medidas si el progreso es insuficiente. También se ha puesto en marcha un sistema de recompensas basadas en la reserva de eficacia con el fin de motivar el compromiso y un mejor rendimiento.

Pero me gustaría destacar que el impacto que los programas de los Fondos EIE tendrán en las economías locales vendrá determinado en gran medida por la dedicación de las partes interesadas encargadas de ejecutar los programas.

Como he dicho, los fondos ya están preparados para su distribución, pero quiero enfatizar que una administración sólida es tan importante como el propio dinero. Las personas que viven en las regiones de Europa no podrán percibir los beneficios de los proyectos que reciben el apoyo de nuestra política si las administraciones locales y nacionales que gestionan estos fondos no son firmes y eficientes. Por consiguiente, ayudar a los Estados miembros a reforzar su capacidad administrativa es una de las prioridades de mi mandato.

▸¿Cómo contribuyen los Fondos Estructurales y de Inversión europeos a las 10 prioridades de la Comisión para el periodo 2014-2020, por ejemplo, al Plan de Inversiones para Europa de Juncker?

Todos los Fondos Estructurales y de Inversión europeos están dirigidos al crecimiento y a la creación de empleo, con un énfasis especial en las regiones menos desarrolladas de Europa, lo cual se ajusta a las prioridades de la Comisión Juncker. Los Fondos Estructurales y de Inversión europeos contribuyen a lograr los objetivos del mercado único digital, la Unión de la Energía y las políticas en materia de cambio climático, el mercado único y la gobernanza económica, en consonancia con las recomendaciones específicas por país del Semestre Europeo.

Por ejemplo, más de 20 000 millones EUR de los Fondos Estructurales y de Inversión europeos se invertirán en proyectos digitales, como el despliegue de la banda ancha, los servicios públicos en línea o un mejor acceso a las TIC para las pymes. En paralelo, más de 38 000 millones EUR del Fondo Europeo de Desarrollo Regional apoyarán la economía hipocarbónica con el fin de capacitar a las ciudades y a las regiones para que inviertan en edificios con eficiencia energética, energías renovables, redes inteligentes y transporte urbano sostenible.

Hasta ahora, en el periodo 2007-2013 nuestra política ha ayudado a crear casi un millón de puestos de trabajo y nuestro objetivo global para la próxima década es, por supuesto, superar esa cantidad.

▸Los Fondos Estructurales y de Inversión europeos engloban cinco fondos (FEDER, Fondo de Cohesión, FSE, FEADER y FEMP). ¿Cuál es el valor añadido de combinar los cinco fondos en el nuevo periodo de programación?

Los cinco fondos se han diseñado para apoyar el desarrollo socioeconómico de Europa, ya que actualmente nos enfrentamos a problemas interconectados y complicados que tienen que abordarse de una manera integrada y coherente. Combinar los cinco fondos en un Marco Estratégico Común nos lleva a una mejor coordinación y complementariedad, a una mayor focalización y a un énfasis más claro en los resultados. Esto facilita las sinergias con otros instrumentos de la UE, como Horizon 2020, COSME o el Instrumento de Interconexión para Europa. ■

MEDIO AMBIENTE

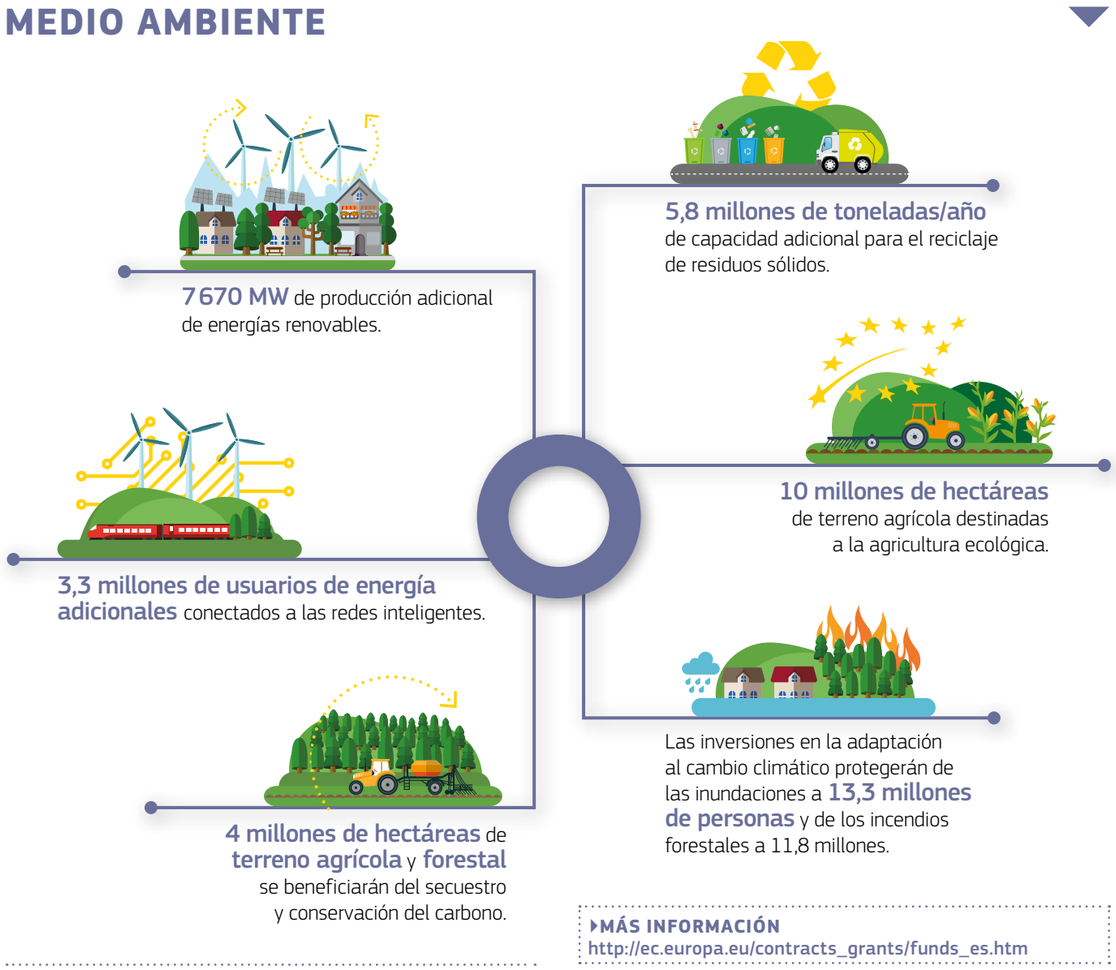

▸MÁS INFORMACIÓN
http://ec.europa.eu/contracts_grants/funds_es.htm

EL PLAN DE INVERSIONES PARA EUROPA Y LOS FONDOS ESTRUCTURALES Y DE INVERSIÓN EUROPEOS

LANZAMIENTO DE LA FASE DE EJECUCIÓN

El Fondo Europeo para Inversiones Estratégicas (FEIE) tiene el objetivo de movilizar la financiación privada para las inversiones estratégicas en infraestructura, innovación y empresas. La Dirección General de Política Regional y Urbana considera la manera en que los Fondos Estructurales y de Inversión europeos (EIE) pueden promover los efectos del FEIE.

El acertijo legal está servido: primeras inversiones

El 25 de junio de 2015, el Consejo adoptó un reglamento (1) en virtud del cual se establecía el nuevo Fondo Europeo para Inversiones Estratégicas, que allanaba el camino para el inicio de las nuevas inversiones a mediados de 2015. La Comisión Europea y el Banco Europeo de Inversiones (BEI) firmaron el Acuerdo del FEIE el 22 de julio de 2015, lo que completó su establecimiento formal (2), así como el del Centro Europeo de Asesoramiento para la Inversión (CEAI) (3).

El FEIE se establecerá dentro del BEI y será gestionado por este. Estará dotado de una garantía de 16 000 millones EUR del presupuesto de la UE y de 5 000 millones EUR de los propios recursos del BEI. El BEI utilizará los fondos y la garantía del FEIE con el fin de movilizar financiación adicional de al menos 315 000 millones EUR para la inversión en infraestructuras estratégicas, innovación y pequeñas y medianas empresas. Las operaciones del FEIE tendrán lugar dentro del BEI y podrán acceder a las mismas sectores y productos de todo tipo, pero no habrá cuotas de dotación por países o sectores.

En este contexto, el BEI ya ha iniciado la prefinanciación, o «almacenamiento», de proyectos respaldados por la garantía de la UE. Esto significa que el BEI aprueba los proyectos en función de la cobertura de la garantía de la UE, concedida por la Comisión, en espera del nombramiento de los miembros del Comité de Inversiones.

Estructura de gobernanza del FEIE

El 22 de julio de 2015, fueron nombrados los cuatro miembros de la junta directiva del FEIE: **Ambroise Fayolle**, vicepresidente, BEI; **Maarten Verwey**, secretario general, Comisión Europea; **Gerassimos Thomas**, DG de la Energía, Comisión Europea; **Irmfried Schwimann**, DG de Competencia, Comisión Europea. La junta directiva establece las directrices de inversión y las políticas y procedimientos operativos. El 13 de octubre de 2015, el Parlamento Europeo votó a favor de la propuesta de la junta directiva del FEIE para nombrar a **Wilhelm Molterer** (4) (consulte la página 14) director general del FEIE y a **Iliyana Tsanova** (5) directora adjunta. Ambos coordinarán las actividades del FEIE dentro del Grupo BEI y respaldarán las reuniones del Comité de Inversiones del FEIE, que será presidido por el director general.

El Comité de Inversiones será responsable ante la junta directiva del FEIE y estará compuesto por ocho expertos independientes y el director general. El Comité de Inversiones se encargará de examinar los proyectos potenciales de forma transparente e independiente, en consonancia con las políticas de inversión del FEIE, y de aprobar el apoyo de la garantía de la UE para las operaciones del BEI. Además, el Comité de Inversiones aprobará las operaciones con las plataformas de inversión y con los bancos nacionales de fomento y consultará a la junta directiva y al director general en lo referente a los instrumentos del FEI.

(1) Reglamento (UE) 2015/1017 del Parlamento Europeo y del Consejo del 25 de junio de 2015.
(2) Otro instrumento del Plan de Inversiones para Europa es el Portal Europeo de Proyectos de Inversiones (PEPI), que será un portal web seguro y públicamente disponible donde se ofrecerá a los promotores residentes en la UE que buscan financiación externa la oportunidad de promover los proyectos ante posibles inversores.
(3) Para apoyar el desarrollo y la financiación de los proyectos de inversión en la UE, el CEAI ofrecerá un solo punto de contacto para orientación y asesoramiento, proporcionará una plataforma para intercambiar conocimientos y coordinará la asistencia técnica.
(4) Wilhelm Molterer ha ocupado el cargo de vicepresidente del BEI (2011-2015) y ha sido miembro del Parlamento de Austria. Ha sido vicecanciller y ministro de Finanzas de Austria, y presidente del Partido Popular austriaco.
(5) Iliyana Tsanova ha ocupado el cargo de directora del Banco Europeo de Reconstrucción y Desarrollo (BERD) y de viceprimera ministra en dos gobiernos en funciones distintos de Bulgaria (2013 y 2014).

DE IZQUIERDA A DERECHA: Werner Hoyer, presidente del BEI, Jean-Claude Juncker, presidente de la Comisión Europea y Jyrki Katainen, vicepresidente de la CE, en el acto oficial de la firma del FEIE.

El papel de los bancos nacionales de fomento y de las plataformas de inversión

La sinergia entre las herramientas europeas y nacionales será esencial para iniciar rápidamente el fin del déficit de inversiones de la economía europea. Para que esto ocurra, se prevé que los bancos nacionales de fomento (BNF), en concreto las entidades designadas por los Estados miembros para realizar actividades de desarrollo o de fomento, desempeñen un papel clave y complementen al BEI. Nueve Estados miembros ya han aportado contribuciones al Plan de Inversiones a través de sus bancos de fomento. En el mismo contexto, se establecerán plataformas de inversión en forma de entidades ad hoc a través de las que se canalizará la financiación para los proyectos. Pueden establecerse mediante diversos marcos legales (sociedades instrumentales, cuentas gestionadas, otras disposiciones), tienen distintas dimensiones (geográfica, de producto, sectorial) y pueden recibir también el apoyo del BEI o de otros agentes (los Estados miembros, inversores privados).

Complementariedades de los Fondos EIE y del FEIE

El FEIE es un plan ambicioso con un claro potencial para ofrecer una ayuda financiera significativa e impulsar la creación de empleo a través de la cooperación con diversas partes interesadas y fuentes de financiación. En este contexto, existe un campo de acción considerable para los Fondos EIE en cuanto a la maximización de las sinergias y las complementariedades con el FEIE. Aunque los Fondos EIE y el FEIE funcionan de manera independiente (son mecanismos autónomos con marcos de aplicación separados), permiten que las contribuciones apoyen mutuamente sus objetivos respectivos. Los recursos de los Fondos EIE pueden desempeñar un papel crucial a la hora de optimizar el impacto del FEIE (y viceversa), ya que su utilización conjunta daría pie a intervenciones más significativas orientadas a la demanda en proyectos innovadores y de infraestructura y en financiación de las pymes, lo que a su vez produciría más crecimiento, puestos de trabajo e innovación en Europa. Aunque los recursos de los Fondos EIE no pueden transferirse directamente al FEIE, ambos marcos legales permiten que las contribuciones apoyen mutuamente los objetivos respectivos. En la práctica, esto es posible a nivel de proyecto, a nivel de instrumento financiero y a través de las plataformas de inversión. La Comisión está finalizando actualmente un folleto sobre complementariedades cuya publicación está prevista para comienzos de 2016. A continuación, se presentará documentación adicional sobre los mecanismos detallados de aplicación práctica y sobre los productos disponibles en el mercado.

MÁS INFORMACIÓN
http://ec.europa.eu/priorities/jobs-growth-investment/plan/efsi/index_en.htm

SUPERAR EL DÉFICIT DE INVERSIONES ESTRATÉGICAS DE EUROPA

En julio de 2015, los legisladores de la UE alcanzaron un acuerdo político sobre el Reglamento del Fondo Europeo para Inversiones Estratégicas (FEIE). *Panorama* habla con Wilhelm Molterer, director general del FEIE.

¿En qué situación nos encontramos y cuándo será operativo el FEIE?

De hecho, el despliegue de las operaciones ya está en marcha. Y creo que ya se ha realizado un progreso significativo. También se está ganando impulso a medida que la gobernanza del Fondo Europeo para Inversiones Estratégicas toma forma. A principios del mes de noviembre asumí el puesto de director general del FEIE. Mi directora adjunta, **Ilyana Tsanova**, asumirá su puesto el 1 de enero y los miembros recién designados del Comité de Inversiones también asumirán sus funciones en enero.

No obstante, el Banco Europeo de Inversiones (BEI) ya comenzó la prefinanciación de proyectos en abril por propia iniciativa, en espera del lanzamiento del FEIE. Hasta el momento, el Consejo de Administración del BEI ha aprobado 34 proyectos de financiación en el marco del FEIE que representan un volumen de financiación superior a los 5 000 millones EUR, basados en la garantía presupuestaria de la UE (la Comisión Europea ya ha aprobado 13 de ellos en virtud de la garantía de la UE). Se espera que estas operaciones movilicen un volumen de inversiones de alrededor de 23 000 millones EUR. De estas operaciones aprobadas por el BEI, se han firmado 9 proyectos hasta la fecha.

¿Qué tipo de proyectos apoyará el FEIE? ¿Quién puede solicitar la financiación del FEIE y cómo puede hacerlo?

Si observa lo que ya se ha aprobado, verá que aproximadamente la mitad de estos proyectos apoyan las energías renovables, la eficiencia energética y otras inversiones que contribuyen al crecimiento de una economía hipocarbónica. Las otras incluyen I+D e innovación industrial, infraestructuras digitales y sociales, transporte y acceso a financiación para las pequeñas empresas. Lo que estos proyectos tienen en común, que seguirá siendo válido para futuros proyectos, es el hecho de que contribuirán al crecimiento económico y a la creación de empleo, así como a la competitividad en toda Europa.

El FEIE tiene como objetivo áreas y proyectos concretos donde exista una clara demanda o una deficiencia específica del mercado. El nivel de inversiones en Europa sigue estando a la zaga de lo que se necesita para ponernos al día en términos de competitividad. Por eso, el FEIE se centra en áreas clave que tienen el objetivo de impulsar la competitividad, como la investigación, el desarrollo y la innovación, así como infraestructuras estratégicas y pequeñas empresas.

Pueden solicitar la financiación del FEIE entidades de todos los tamaños, desde servicios públicos hasta entidades con fines especiales o empresas de proyectos. Del mismo modo, las pequeñas y medianas empresas (de hasta 250 empleados) y las empresas de mediana capitalización (de hasta 3 000 empleados) podrán solicitarla a través de instituciones asociadas locales de toda la UE. Los bancos nacionales de fomento y otros bancos participarán para ofrecer préstamos a medio plazo, tal como pueden hacerlo los fondos y otros tipos de instituciones de inversión colectiva.

Los conocimientos y la experiencia que ha obtenido el BEI con tan amplia variedad de partes interesadas y productos financieros pueden marcar la diferencia a la hora de conseguir el apoyo necesario para proyectos que impulsen el crecimiento en toda Europa.

Muchos piensan que el FEIE es solo para proyectos a gran escala, pero también existe espacio para las pymes. ¿Ayudará el FEIE a las pymes en particular?

Absolutamente. Sabemos que el apoyo a las pymes en Europa es vital para el dinamismo futuro de nuestras economías y como fuente principal de nuevos empleos. Por eso, alrededor de una cuarta parte de la dotación original del FEIE (5 000 millones EUR del total de 21 000 millones) se ha asignado a respaldar el acceso a la financiación de las pequeñas y medianas empresas.

El proyecto Galloper es una extensión de 56 turbinas del parque eólico marítimo Greater Gabbard (Reino Unido).

Tanto el FEI (Fondo Europeo de Inversiones, que forma parte del Grupo BEI) como el propio BEI proporcionarán apoyo a las pymes en el marco del FEIE a través de instituciones asociadas.

El FEI ya está obteniendo resultados impresionantes. Aprovechando la red existente de bancos e instituciones asociados, el FEI ha firmado más de 50 operaciones en el marco del FEIE con una financiación total superior a los 2 000 millones EUR, que se espera que generen más de 17 000 millones EUR de inversiones. Se prevé que se beneficiarán alrededor de 65 000 pymes y empresas de mediana capitalización ubicadas en Alemania, Bélgica, Bulgaria, Francia, Italia, Luxemburgo, los Países Bajos, Polonia, Portugal, el Reino Unido y la República Checa.

El FEIE debe complementarse y debe ser adicional a los programas continuos de ámbito regional, nacional y de toda la UE, así como a las actividades y operaciones existentes del BEI. ¿Cómo funcionará esto en la práctica? ¿No se solapan el FEIE y los Fondos Estructurales y de Inversión Europeos (EIE)?

Ambos fondos apoyan los objetivos de las políticas de la UE. No obstante, son instrumentos diferentes, cada uno con su propio diseño, reglamento y marco temporal. Sin embargo existe un gran potencial para la complementariedad.

Los programas de los Fondos EIE pueden contribuir a los objetivos del Plan de Inversiones y complementar el apoyo del FEIE. Pueden complementar los proyectos respaldados por el FEIE, con lo que se garantiza un mayor valor añadido. Evitaremos la duplicación y el solapamiento; para ello, debemos asegurarnos de que la combinación de estos diferentes tipos de financiación en un proyecto también tenga lugar allí donde se pueda demostrar claramente el valor añadido y se pueda conseguir que la implicación de la UE resulte más eficaz.

A veces es la combinación de ambos lo que nos permite atraer otros tipos de financiación a un proyecto. Por ejemplo, en la región francesa de Norte-Paso de Calais, se ha establecido que nuestra aportación de capital (cuya financiación en el marco del FEIE propusimos a la Comisión Europea) apoye un plan orientado a las pequeñas y medianas empresas que invierten en tecnologías de bajas emisiones de carbono. En este caso, los Fondos Estructurales y de Inversión europeos complementan a la financiación del FEIE y a la financiación privada adicional. Además, el apoyo técnico del plan se financia mediante los Fondos Estructurales y de Inversión europeos. Esta es la primera ocasión en que el FEIE, los Fondos Estructurales y de Inversión europeos y los inversores privados se reúnen para apoyar un instrumento financiero en una estructura que se espera reproducir en toda Europa.

WORLD FORUM FOR A RESPONSIBLE ECONOMY – LILLE, 2015

El World Forum for a Responsible Economy (Foro Mundial por la Economía Responsable), que tuvo lugar en Lille, Norte-Paso de Calais, del 20 al 22 de octubre. Uno tras otro, los líderes de proyectos salieron a presentar los proyectos que se espera financiar con este fondo de inversión dedicado exclusivamente a la tercera revolución industrial (REV3).

MÁS INFORMACIÓN:
www.responsible-economy.org/en/

En términos más técnicos, el marco jurídico (el reglamento del FEIE) y la gestión especializada se han definido de tal forma que solo obtienen financiación los proyectos con adicionalidad demostrada. Por ejemplo, conforme a los criterios descritos en el reglamento del FEIE, la función del Comité de Inversiones es evaluar si los proyectos son elegibles para recibir el respaldo de la garantía presupuestaria de la UE. Un cuadro de indicadores que proporciona una clasificación cualitativa de cada proyecto ayuda a los miembros expertos del Comité de Inversiones a tomar una decisión.

El FEIE también permitirá que el Grupo BEI realice más transacciones de las que ha hecho en el pasado en el extremo superior del espectro de riesgo. Hacer negocios más innovadores y arriesgados de los que el Grupo BEI ha hecho en el pasado supondrá una diferencia sustancial en el impacto económico del grupo, precisamente en términos de movilización de nuevas inversiones.

Muchos observadores temen que el apoyo del FEIE solo beneficie a los países mejor clasificados. ¿Cómo garantizará el FEIE cierto equilibrio entre las regiones y los sectores?

El FEIE está claramente dirigido a las inversiones en toda la UE, por lo que no existe ningún sesgo a favor de los países mejor clasificados.

Al mismo tiempo, es importante destacar que no hay cuotas geográficas ni sectoriales. El FEIE está dirigido a la demanda y proporcionará apoyo a proyectos de cualquier lugar de la UE, incluidos los proyectos transfronterizos. Los proyectos se evaluarán según sus méritos individuales.

No obstante, la solidez del enfoque y la garantía significan que podemos ampliar nuestra capacidad de absorción del riesgo y atraer la financiación para invertir a un nivel diferente.

El éxito del Plan de Inversiones no depende únicamente del FEIE. Es necesario realizar reformas estructurales, así como abordar las barreras reglamentarias y administrativas para la inversión a nivel nacional y de la UE. Todo el mundo tiene que desempeñar su papel.

¿Cómo se medirá el impacto?

El BEI supervisará y medirá los resultados y el impacto del FEIE durante la aplicación y posteriormente, centrándose en el impacto de los proyectos en el crecimiento y en la creación de empleo.

Hemos avanzado rápidamente para ofrecer los primeros resultados: el apoyo a proyectos que importan y la movilización de inversiones que suponen una diferencia en cuanto al crecimiento, el empleo y la competitividad en Europa. Los resultados sólidos y los proyectos cruciales que gestionamos para despegar demuestran lo que es capaz de lograr la UE cuando unimos nuestras fuerzas y trabajamos en pro de un objetivo común: la movilización de las inversiones para obtener más crecimiento, empleo y competitividad en toda Europa.

MÁS INFORMACIÓN
http://ec.europa.eu/priorities/jobs-growth-investment/plan/efsi/index_en.htm
http://www.eib.org/efsi/index.htm

EUROPA EN MI REGIÓN – CONCURSO DE FOTOGRAFÍA 2015

Por cuarto año consecutivo, se ha pedido a los residentes en Europa – y este año, por primera vez, a los residentes de los países en el proceso de preadhesión – que destaquen los proyectos financiados por la UE que marcan una diferencia en su zona. El concurso de fotografía «Europa en mi región», lanzado por la Dirección General de Política Regional, es una manera de mostrar el excelente trabajo de los proyectos que reciben apoyo de la UE y el impacto local que generan.

Se pidió a los participantes que fotografiaran un proyecto financiado por la UE. El único requisito era que la fotografía incluyera una prueba de la financiación de la UE (por ejemplo, una placa o un cartel) y la bandera de la UE. Una vez concluido el plazo de presentación, el público tuvo tiempo de votar en línea para crear una selección de favoritos antes de que un jurado de expertos eligiera a los ganadores finales.

De las más de 550 fotografías aceptadas, el mayor número provenía de Grecia (110), seguida de Bulgaria (96) y Rumanía (77). Como premio, los tres ganadores y un invitado viajaron a Bruselas durante las jornadas Open Days en octubre. Asistieron a la Ceremonia de Premios RegioStars y fueron invitados a subir al escenario para recibir una copia enmarcada de su fotografía y un trofeo de manos de la comisaria de Política Regional, **Corina Crețu**.

RESULTADOS DE UN VISTAZO

552 fotografías aceptadas

33 países

4 541 votos emitidos

45 820 personas visitaron una vez el sitio web

3 ganadores

MÁS INFORMACIÓN
http://on.fb.me/10i2Nuk

1. MAŁGORZATA PODSTAWA – Cracovia, Polonia, proyecto: Mejora de la calidad de la infraestructura turística en la zona de Pieniny, FEDER
2. TOMAŽ VARLEC – Dobrova, Eslovenia, proyecto: LIFE Stop CyanoBloom: Tecnología innovadora para el control de la proliferación de cianobacterias, financiación de LIFE
3. PARASKEVAS GRIGORAKIS – Salónica, Grecia, proyecto: Mantenimiento y restauración de un edificio histórico (escuela), FEDER

ASOCIACIONES PARA IMPULSAR LA AGENDA URBANA DE LA UE

Se ha generado el impulso necesario para la aplicación de una Agenda urbana de la UE. Se están creando las primeras asociaciones piloto, que actuarán como un mecanismo de aplicación clave para integrar a las ciudades en la formulación de las políticas de la UE.

Casi el 70 % de la población de la UE vive actualmente en zonas urbanas. Las ciudades europeas, que proporcionan puestos de trabajo y servicios, son los motores de la economía europea. No obstante, son también el lugar donde se ubican algunos de nuestros mayores desafíos: económicos, sociales, medioambientales y demográficos, que suelen estar interrelacionados. Estas zonas absorben también el 55 % de las inversiones públicas.

En Europa se reconoce cada vez más que la Agenda urbana de la UE es necesaria para que el nivel de ciudad pueda tenerse más en cuenta al diseñar las políticas de la UE, a fin de garantizar que estas se adapten mejor a las realidades urbanas.

Con un apoyo cada vez mayor a una Agenda urbana de la UE a nivel político, al incluir su refrendo en la Declaración de Riga en junio de 2015, la Comisión ha intensificado la acción a través de la creación del «Grupo de proyecto» en materia de política urbana, dirigido por los vicepresidentes de la Comisión, **Maroš Šefčovič** y **Jyrki Katainen**.

Los principales mensajes surgidos de la consulta pública, que se inició en 2014, sobre las características clave de una Agenda urbana de la UE también se publicaron este año, con el fin de ayudar a esbozar los próximos pasos posibles.

El camino a seguir

La Agenda urbana de la UE no trata de diseñar las políticas nacionales, sino de reforzar la dimensión urbana de la UE y de las políticas nacionales, así como de movilizar a las ciudades para su diseño y aplicación.

Se cree que el camino a seguir consiste en la creación de asociaciones compuestas por expertos de la Comisión, los Estados miembros, las ciudades y otras partes interesadas (por ejemplo, redes de empresas, ONG y empresas), lo que garantizará una preparación oportuna y eficaz de los planes de acción y su posterior aplicación. Se reconoce que un enfoque de este tipo puede maximizar su efectividad y asegurar que se aplicarán con un menor coste. Se han identificado 12 temas prioritarios para la aplicación por parte de las asociaciones (véase el cuadro).

LA DECLARACIÓN DE **RIGA**

La Declaración de Riga «Hacia una Agenda urbana de la UE», acordada el 10 de junio en una reunión informal de ministros responsables de asuntos urbanos, cohesión territorial y política de cohesión, identifica los elementos y los principios clave que deben tenerse en cuenta en los trabajos futuros sobre el desarrollo de la Agenda urbana de la UE durante las próximas presidencias de la UE.

MÁS INFORMACIÓN:
https://eu2015.lv/news/media-releases/2122-eu-ministers-reach-agreement-on-the-riga-declaration-towards-the-eu-urban-agenda

Asociaciones piloto

Las cuatro primeras asociaciones piloto, que se iniciarán a finales de 2015, abordan los temas siguientes.

POBREZA URBANA Los objetivos son reducir la pobreza y mejorar la inclusión de las personas sin recursos o en riesgo de pobreza de los barrios desfavorecidos. «Pobreza urbana» se refiere a los aspectos relacionados con una concentración estructural de pobreza en barrios desfavorecidos y a las soluciones que deben diseñarse y aplicarse con un planteamiento integrado. El énfasis se pondrá en la concentración espacial de la pobreza estructural en los barrios desfavorecidos (y en la regeneración de esas zonas), la pobreza infantil y la carencia de hogar.

VIVIENDA El objetivo es establecer viviendas asequibles de buena calidad. El énfasis recaerá en las viviendas públicas asequibles, las normas sobre ayudas estatales y la política general de la vivienda.

INCLUSIÓN DE MIGRANTES Y REFUGIADOS El objetivo es gestionar la integración de los inmigrantes y de los refugiados de fuera de la UE y proporcionar un marco para su inclusión. Esto abarcará medidas en materia de vivienda, integración, prestación de servicios públicos, inclusión social, educación y mercado de trabajo.

CALIDAD DEL AIRE El objetivo es poner en marcha sistemas y políticas que garanticen una buena calidad del aire para la salud humana. Esto incluirá los aspectos legislativos y técnicos vinculados a una gran variedad de fuentes de contaminación, como vehículos, industrias, actividades agrícolas, etc.

Organización de asociaciones

Las asociaciones tienen que preparar y aplicar un plan de acción con medidas concretas a nivel local, nacional y de la UE. Son los principales mecanismos de aplicación de la Agenda urbana de la UE y desarrollarán un enfoque multinivel (vertical) y multidimensional (horizontal).

En cada asociación participan la Comisión (que facilita el proceso), los Estados miembros, las ciudades (a través de asociaciones como Eurocities y el Consejo de Municipios y Regiones de Europa) y las partes interesadas (ONG, empresas, expertos, etc.). El calendario de cada asociación abarca 3 años aproximadamente.

Se fomenta la cooperación entre las diferentes asociaciones porque los temas están vinculados entre sí. No obstante, las disposiciones de organización y de trabajo pueden variar ligeramente de una asociación a otra.

12 TEMAS PRIORITARIOS PARA LA AGENDA URBANA DE LA UE

1. EMPLEOS Y CUALIFICACIONES EN LA ECONOMÍA LOCAL
2. POBREZA URBANA
3. VIVIENDA ASEQUIBLE
4. INCLUSIÓN DE MIGRANTES Y REFUGIADOS
5. UTILIZACIÓN SOSTENIBLE DEL SUELO Y SOLUCIONES BASADAS EN LA NATURALEZA
6. ECONOMÍA CIRCULAR
7. ADAPTACIÓN AL CAMBIO CLIMÁTICO
8. TRANSICIÓN ENERGÉTICA
9. MOVILIDAD URBANA
10. CALIDAD DEL AIRE
11. TRANSICIÓN DIGITAL
12. CONTRATACIÓN PÚBLICA INNOVADORA Y RESPONSABLE

> «La Declaración de Riga reconoce el papel crucial de las ciudades para lograr los objetivos establecidos por la Estrategia Europa 2020 y por la Comisión Juncker en cuanto al crecimiento y el empleo. La declaración y las conclusiones que hemos elaborado a partir de la consulta pública sobre la Agenda urbana de la UE nos dan una dirección sólida que seguir.»
>
> CORINA CREȚU – COMISARIA EUROPEA DE POLÍTICA REGIONAL

Visión de futuro

La Agenda urbana de la UE será una prioridad concreta de la presidencia holandesa de la UE en 2016. Durante el primer semestre de 2016, se prevé un acuerdo entre los Estados miembros sobre los principales elementos de una Agenda urbana de la UE que lleve a la conclusión del Pacto de Amsterdam de la Agenda urbana de la UE en mayo de 2016.

También se prevé la primera convocatoria para las nuevas acciones urbanas innovadoras antes de que finalice 2015. Esta iniciativa se ha creado con el fin de probar nuevos enfoques para los desafíos a los que se enfrentan las autoridades urbanas, con un presupuesto total de 371 millones EUR a lo largo del periodo 2015-2020.

Cada uno de los proyectos se dotará con hasta 5 millones EUR del FEDER con especial hincapié en 2015 en los temas siguientes: transición energética, pobreza urbana, inversión en la integración de migrantes y refugiados, empleos y cualificaciones en la economía local.

MÁS INFORMACIÓN
http://ec.europa.eu/regional_policy/en/newsroom/news/2015/05/eu-urban-agenda-key-features-results-of-the-public-consultation
http://ec.europa.eu/regional_policy/en/newsroom/news/2015/11/11-04-2015-urban-innovative-actions-initiative-call

LA RESPUESTA EUROPEA A LA CRISIS MIGRATORIA

EL PAPEL DE LOS FONDOS ESTRUCTURALES Y DE INVERSIÓN EUROPEOS

Todos los días, miles de refugiados que huyen de la violencia que asola Oriente Medio y otras partes del mundo cruzan las fronteras de Europa con la esperanza de encontrar refugio y de asegurar una vida pacífica para sus familias. El deterioro de las condiciones meteorológicas y las rutas de tránsito cada vez más arriesgadas no merman la determinación de los refugiados de llegar a Europa. De hecho, se espera que las cifras sigan aumentando durante los próximos meses. Ante la llegada de tantas personas, la UE y todos los Estados miembros no están suficientemente capacitados para atenderlos rápidamente y ofrecer las condiciones para un refugio seguro y una integración rápida de los refugiados que se van a quedar en la UE. Los Fondos Estructurales y de Inversión europeos (ESI) son una de las maneras de avanzar.

El **Presidente Juncker** demostró su determinación cuando dijo: «Ante esta crisis de los refugiados, es más necesario que nunca manifestar la solidaridad europea». Estas palabras reflejan la decisión de la Comisión de integrar una política de migración completa en las prioridades existentes de la UE. Esto sitúa el tema de la migración, así como la redistribución y la protección internacional rápidas de los migrantes, entre las prioridades políticas principales de la Comisión.

La migración es una cuestión transversal que implica diferentes áreas de políticas y distintos agentes, tanto dentro como fuera de la UE. En consecuencia, requiere un enfoque coordinado y polifacético respaldado por diversas herramientas presupuestarias. Los Fondos Estructurales y de Inversión europeos forman parte de esta respuesta.

Después de los trágicos incidentes acaecidos recientemente en el Mediterráneo y debido a la afluencia cada vez mayor de refugiados, la Comisión ha publicado dos comunicaciones en mayo y en septiembre de 2015 para responder a los desafíos inmediatos. Los Fondos Estructurales y de Inversión europeos se mencionaban explícitamente como una importante fuente de financiación para apoyar políticas de integración eficaces que abarquen medidas en materia de educación, empleo, vivienda y no discriminación. Por lo tanto, las medidas para proporcionar refugio e integración a los refugiados desplazados se han incorporado al marco jurídico existente y se han adecuado al objetivo general de la UE de crecimiento integrador y oportunidades equitativas para todos, incluidos los migrantes.

Mientras que las medidas de integración social son ante todo competencia del Fondo Social Europeo (FSE), las medidas planificadas en el área del Fondo Europeo de Desarrollo Regional (FEDER) deben incluir: inversiones significativas en la infraestructura social, sanitaria, educativa, de vivienda y de asistencia infantil; regeneración de las zonas urbanas desfavorecidas; acciones para reducir el aislamiento espacial y educativo de los migrantes; creación de empresas.

Además de la asistencia a medio y a largo plazo, la Comisión está preparada para examinar y adoptar modificaciones a los programas de los Fondos EIE con el fin de responder rápidamente a las emergencias que surjan en los Estados miembros y en los países terceros afectados por la crisis de los refugiados. Aunque el Fondo de Asilo, Migración e Integración (FAMI) cuenta con un presupuesto de más de 3 000 millones EUR y está preparado para abordar esas necesidades a corto plazo, los recursos adicionales de los Fondos EIE pueden reasignarse urgentemente a los migrantes y a los refugiados en circunstancias excepcionales. Las futuras inversiones pueden abarcar hospitales móviles; puntos críticos; agua y saneamiento; desarrollo de infraestructuras para formación profesional; ampliación de servicios sociales y sanitarios básicos; creación o ampliación de centros de acogida, refugios o acciones para reforzar las capacidades de los servicios de acogida, etc.

A la vista de esto, la Comisión ha invitado a los 28 Estados miembros a revisar de nuevo las prioridades del periodo 2014-2020 para ver si las medidas destinadas a integrar a los refugiados y migrantes requieren una posición más explícita y más firme. Italia y Grecia, los mayores puertos de entrada de los migrantes que atraviesan el Mediterráneo, ya han tenido esto en cuenta y han revisado algunos de los programas del periodo 2014-2020.

El programa italiano «Legalità» se centra en la promoción del imperio de la ley en las regiones menos desarrolladas, pero en respuesta a los recientes sucesos en las zonas costeras también se han incluido acciones específicas en favor de los inmigrantes legales y los solicitantes de asilo. El programa nacional para el periodo 2014-2020 destinará alrededor de 41 millones EUR a la reestructuración y rehabilitación de activos confiscados a la mafia, con vistas a utilizarlos principalmente como centros para el alojamiento de los inmigrantes legales, los solicitantes de asilo y los destinatarios de la ayuda internacional y humanitaria. En estos centros, se ayudará a los inmigrantes legales a través de medidas de apoyo a la inclusión social y al mercado de trabajo financiadas por el FSE.

▸Gracias a la financiación de la UE, un centro de apoyo local para la integración de inmigrantes proporcionó ayuda a 1 215 inmigrantes en Portugal ofreciéndoles asistencia social y jurídica, así como contactos e información para obtener acceso al empleo.

▸En Alemania, el Lotsendienst (servicio piloto) para migrantes, financiado por el FSE, asesoró a aproximadamente 1 400 migrantes que estaban interesados en establecer su propio negocio. 735 de ellos lo hicieron a través de «coaching» individual. También se apoyó a las empresas de nueva creación mediante planes piloto específicos durante su primer año de funcionamiento.

En Grecia, los 13 programas regionales para el periodo 2014-2020 incluyen el apoyo del FEDER para la construcción, restauración y apertura de centros de acogida para los migrantes. En el marco del objetivo (temático) número 9 (inclusión social y pobreza) de los Fondos EIE se prevén intervenciones adicionales, como empresas de nueva creación integradoras, empresas sociales, viviendas sociales, infraestructuras de atención a la infancia, regeneración de zonas urbanas desfavorecidas, etc. Estas intervenciones pueden estar orientadas a todos los grupos vulnerables, incluidos los migrantes.

En resumen, la Comisión utiliza todos los modos y canales para garantizar una respuesta completa y focalizada a la crisis migratoria, que evoluciona con rapidez. Recientemente han tenido lugar numerosas visitas bilaterales a Croacia, Eslovenia y Grecia, entre otros países, y se han planificado otras muchas más el próximo periodo. Las reuniones de alto nivel con las autoridades turcas, así como la reunión que tendrá lugar en octubre con los jefes de Estado o de gobierno de los países balcánicos occidentales y de todos los Estados miembros situados en la ruta migratoria a Alemania, demuestran el sólido apoyo de la Comisión a la gestión conjunta de los flujos migratorios y su compromiso para abordar las implicaciones de la crisis migratoria a largo plazo.

▸MÁS INFORMACIÓN
http://ec.europa.eu/priorities/migration_es

LOS PROGRAMAS DE LOS FONDOS EIE Y EL SEMESTRE EUROPEO

ADECUACIÓN DE LAS INVERSIONES REGIONALES A LAS POLÍTICAS ECONÓMICAS MÁS AMPLIAS

Durante los debates y la preparación de los programas de los Fondos Estructurales y de Inversión europeos para el periodo 2014-2020 se hizo más hincapié que nunca en los vínculos entre la inversión planificada y otras políticas económicas. Para ello, las principales vías han sido las recomendaciones específicas por país (CSR)[1] elaboradas durante el proceso del Semestre Europeo. ¿Qué influencia tiene el Semestre Europeo en la forma en que los programas nacionales y regionales enfocan las inversiones planificadas para el periodo 2014-2020?

El Semestre Europeo se introdujo en 2010 como una nueva estructura de gobernanza económica de la UE y se lanzó en paralelo con la estrategia Europa 2020. Una parte clave del Semestre son las CSR anuales adoptadas desde 2011 por el Consejo Europeo. Las CSR se basan principalmente en el documento de análisis de la Comisión Europea (denominado ahora informe de país) e identifican en una breve lista las prioridades principales de cada Estado miembro en todos los ámbitos de la política económica.

Aunque las CSR no son la manera principal de establecer las prioridades de inversión para el periodo 2014-2020, desde 2010 los vínculos entre las CSR y la programación de los Fondos Estructurales y de Inversión europeos (Fondos EIE) han evolucionado rápidamente y las CSR han influido en la nueva generación de programas. En la legislación en materia de Fondos Estructurales y de Inversión europeos, se reconocen dos vínculos principales: el vínculo entre las CSR existentes previamente y la preparación de los programas para el periodo 2014-2020 y la posibilidad de que las futuras CSR puedan contribuir a la reprogramación (aspecto 1 de la cláusula de condicionalidad macroeconómica).

(1) La sigla CSR, del inglés «country-specific recommendations» (recomendaciones específicas por país), se utilizará a lo largo de todo el artículo.

¿Qué son las CSR «pertinentes para la cohesión»?

En 2014 el abanico de aspectos tratados en el marco de las CSR se hizo más amplio y de creciente importancia para los Fondos Estructurales y de Inversión europeos. En el ejercicio 2014, más de dos tercios de un total de 157 CSR guardaban relación con la política de cohesión (políticas financiadas por el Fondo Europeo de Desarrollo Regional [FEDER], el Fondo Social Europeo [FSE] y el Fondo de Cohesión). Esto incluía 74 CSR pertinentes para el FSE y 56 para el FEDER/Fondo de Cohesión (con 20 CSR pertinentes tanto para el FSE como para el FEDER/Fondo de Cohesión).

Estas recomendaciones «pertinentes para la cohesión» abarcaban una amplia variedad de temas y diferentes tipos de medidas políticas y reformas estructurales. En general estaban relacionadas con 1) las condiciones marco o las estrategias políticas pertinentes para los programas de los Fondos EIE, 2) la identificación de las necesidades de inversión o 3) los temas de capacidad administrativa. Los temas abordados más frecuentemente en las CSR pertinentes para el FEDER y el Fondo de Cohesión guardaban relación con la energía, los recursos naturales, el acceso de las pymes a la financiación, I+D+i y la capacidad administrativa. En el caso del FSE, los ámbitos que se abordaron con más frecuencia fueron la política del mercado de trabajo, las reformas educativas y la inclusión social.

Es interesante que, entre las 110 CSR de 2014, la gran mayoría concernía a Estados miembros «menos desarrollados», pero solo 4 CSR (para Croacia, Italia, la República Checa y Rumanía) incluían recomendaciones relacionadas específicamente con la gestión de los fondos de la UE. Aparte de esas excepciones, no siempre es fácil identificar qué CSR son pertinentes para la política de cohesión y cuáles no lo son. El análisis de la pertinencia de los programas de la UE para los desafíos políticos puede encontrarse a veces en los informes semestrales por país que preceden ahora al borrador de las CSR de la Comisión. Además, algunos Estados miembros hicieron referencias explícitas a las CSR en sus Acuerdos de asociación y en sus programas. Por último, las CSR pertinentes se discutieron en la elaboración de los programas y afectaron a los resultados aunque no se hicieran referencias específicas.

El número de CSR para 2015 ha pasado de más de 150 a unas 100, más breves en general y con menos subtemas. Las 102 CSR para 2015 comprenden 161 recomendaciones sobre política. Sorprendentemente, solo 61 de estas recomendaciones sobre política se consideran pertinentes para los Fondos EIE, un número mucho más bajo que en 2014. No obstante, la Comisión destacó que las recomendaciones específicas por país más extensas de los años anteriores no habían perdido importancia y que seguiría fomentando la ejecución de esas reformas.

Posible reprogramación en el marco de la cláusula de condicionalidad macroeconómica

La legislación para el periodo 2014-2020 también prevé la posibilidad de que la Comisión solicite la modificación de los Acuerdos de asociación y de los programas operativos adoptados allí donde sea necesario para apoyar una nueva CSR. Se debe tener en cuenta que está previsto que dichos cambios no sean frecuentes, dado que las reformas estructurales abordan problemas a largo plazo. La Comisión ha reconocido que la reprogramación frecuente podría resultar perturbadora para las estrategias de inversión plurianuales. La respuesta de la UE al drástico aumento de la migración se ha convertido en uno de los principales retos políticos y ya ha provocado lo primeros debates sobre reprogramación. La **comisaria Crețu** ha invitado a los responsables de los programas a que revisen de nuevo las prioridades de inversión y a que consideren reprogramarlas por propia iniciativa.

Siguientes pasos

La vinculación del ciclo de programas plurianuales de la política de cohesión y las CSR anuales a corto plazo ha suscitado preocupaciones entre las partes interesadas en la política de cohesión. Es cierto que las CSR se actualizan cada año y pueden estar vinculadas a prioridades políticas a corto plazo. No obstante, en la práctica, todas las CSR vinculadas a la política de cohesión son de medio y largo plazo, aunque la Comisión – al proponer dichas CSR – anima a los Estados miembros a priorizar un proceso de reformas.

En términos de vínculos futuros entre los Fondos Estructurales y de Inversión europeos y el Semestre Europeo, los desafíos clave que deberán abordarse en los próximos años probablemente incluirán: demostrar la contribución de los Fondos Estructurales y de Inversión europeos a las prioridades económicas nacionales, regionales y de la UE, junto con la contribución a las CSR pertinentes; encontrar el equilibrio adecuado entre los objetivos a medio y largo plazo de las inversiones de los Fondos Estructurales y de Inversión europeos y de las agendas políticas establecidas en las CSR anuales; utilizar los márgenes dentro de los programas de los Fondos Estructurales y de Inversión europeos para abordar con flexibilidad los cambios importantes en las necesidades y reprogramarlos cuando sea necesario; y determinar si se utilizarán las disposiciones de condicionalidad macroeconómica (aspecto 1) para la reprogramación estratégica y de qué modo.

MÁS INFORMACIÓN
http://ec.europa.eu/europe2020/making-it-happen/country-specific-recommendations/index_es.htm

RECOMENDACIONES ESPECÍFICAS POR PAÍS (CSR) DE 2014 EN MATERIA DE POLÍTICA DE COHESIÓN

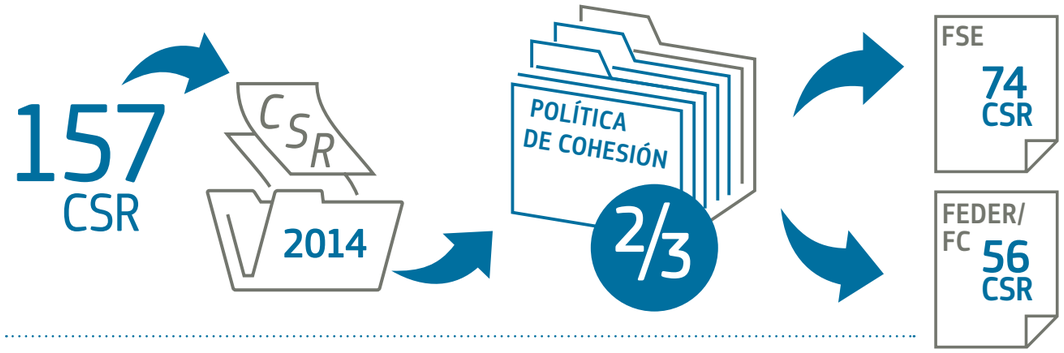

▸PÁGINA DERECHA:
Corina Crețu y Lambert van Nistelrooij con representantes de los cuatro proyectos ganadores.

▸Lambert van Nistelrooij, presidente del jurado

▸INSPIRADORES PROYECTOS DE LA POLÍTICA DE COHESIÓN CELEBRADOSEN LOS PREMIOS REGIOSTARS 2015

LOS CUATRO PROYECTOS GANADORES

Durante la ceremonia de entrega de los Premios RegioStars celebrada en el Bozar de Bruselas el 13 de octubre de 2015, Corina Crețu, comisaria de Política Regional, y Lambert van Nistelrooij, miembro del Parlamento Europeo y presidente del jurado de RegioStars, anunciaron los ganadores de los prestigiosos Premios RegioStars que rinden homenaje a los proyectos más inspiradores e innovadores financiados por la política de cohesión.

De un total de 143 proyectos, el jurado seleccionó 17 proyectos de desarrollo regional y urbano innovadores y originales para la fase final, con opciones a ganar un premio. Estos proyectos modelo compitieron en las categorías Crecimiento inteligente, Crecimiento sostenible, Crecimiento integrador y CityStar.

Los finalistas procedían de regiones y ciudades de 15 Estados miembros: Austria, Bulgaria, Dinamarca, España, Francia, Grecia, Hungría, Irlanda, Italia, Polonia, Portugal, el Reino Unido, la República Checa, Rumanía y Suecia. El ámbito de los proyectos abarcó desde el apoyo a pequeñas empresas a través de la innovación de las TIC, pasando por la construcción energéticamente eficiente, hasta la inclusión social y las iniciativas en el campo de la planificación urbana.

Los finalistas y ganadores de los RegioStars son excelentes ejemplos de la creatividad y compromiso de los europeos y de que la consecución de los proyectos es posible con la ayuda de la financiación de la UE.

▸MÁS INFORMACIÓN
http://ec.europa.eu/regional_policy/en/regio-stars-awards

▸CRECIMIENTO INTELIGENTE

Liberar el potencial de crecimiento de las pymes para una economía digital.

▸DESARROLLADORES DE JUEGOS ESCANDINAVOS

Midtjylland (Dinamarca) y Västsverige (Suecia)

El proyecto ofrece asesoramiento y formación a jóvenes empresarios en la industria escandinava del juego digital y les ayuda a crear empresas viables en un entorno altamente competitivo. El vivero de empresas en Grenå (Dinamarca) utiliza un modelo de negocio desarrollado por la universidad de Skövde, socio del proyecto, y ha visto cómo se han creado 22 nuevas pequeñas empresas que emplean en la actualidad a 67 personas.

▸www.videndjurs.dk

▸CRECIMIENTO INTEGRADOR

Integrar en la sociedad a las personas que están en riesgo de exclusión social.

▸DIRITTI A SCUOLA

Apulia (Italia)

Este proyecto, basado en un enfoque mixto de servicios educativos y sociales, ha reducido enormemente la tasa de abandono escolar prematuro en la región. El proyecto ofreció asesoramiento psicológico, orientación educativa y mediación intercultural, beneficiando tanto a los estudiantes como a sus familias. El porcentaje de los alumnos de 15 años con capacidades de lectura limitadas se redujo hasta el 16,7% en 2012, lo que lo sitúa por debajo del objetivo nacional del 20%. Por otra parte, la tasa de abandono escolar prematuro se redujo del 30,3% en 2003 al 19,9% en 2013. En total, más de 50000 estudiantes y 10000 familias se han beneficiado de un programa que les ha dado una nueva oportunidad para un futuro mejor.

▸www.pugliausr.it/default.aspx?Page=Office_Section&code=132&tipo=1

▸CRECIMIENTO SOSTENIBLE

Movilizar las inversiones en eficiencia energética para el beneficio de los ciudadanos y de la sociedad.

▸PICSA

Andalucía (España)

El Programa de Impulso a la Construcción Sostenible en Andalucía ha invertido en la renovación energética de edificios y la rehabilitación de áreas urbanas, impulsando la competitividad del sector de la construcción y la creación de empleos de calidad. Además de permitir que el sector de la construcción de esta región sea más ecológico y haber contribuido a la creación de empleo, uno de sus principales objetivos es el de concienciar a los ciudadanos sobre la importancia de la eficiencia energética y la construcción sostenible. El proyecto ha supuesto un ahorro energético de 26000 toneladas/año, ha evitado que se emitan 62000 toneladas de CO_2 y se prevé que genere miles de puestos de trabajo en los próximos años.

▸www.agenciaandaluzadelaenergia.es/ciudadania/programa-de-impulso-la-construccion-sostenible-de-andalucia/

▸CITYSTAR

Transformar las ciudades para los retos del futuro.

▸EUROCIUDAD DE CHAVES - VERÍN

Galicia (España) y Norte de Portugal (Portugal)

Las poblaciones de Chaves y Verín han aunado esfuerzos para crear una «Eurociudad» a través de una oferta común de servicios e instalaciones municipales, incluidos eventos culturales conjuntos, comercios, deportes, actividades de ocio y turismo, y el fomento de la iniciativa empresarial. El proyecto ilustra cómo se puede lograr la integración institucional, económica, social y cultural de dos poblaciones transfronterizas y los beneficios reales que aporta en términos de ahorro de costes, aumento de la eficiencia y diversificación de los servicios municipales ofrecidos a la ciudadanía.

▸http://es.eurocidadechavesverin.eu/

BULGARIA – EL CRECIMIENTO ESTABLE DEJA ATRÁS LA CRISIS ECONÓMICA

***Panorama* charla con Tomislav Donchev, viceprimer ministro búlgaro, sobre cómo Bulgaria se está fortaleciendo gracias a la ayuda de la política de cohesión, así como sobre los planes del país para las próximas financiaciones.**

La Comisión Europea aprobó el Acuerdo de asociación con Bulgaria en agosto de 2014. ¿Cuáles son los principales pasos que se han dado desde entonces?

Las prioridades de los Fondos EIE en Bulgaria se estructuran en diez programas, nueve de los cuales ya han sido aprobados. Las estructuras de gestión son en gran medida las mismas que para el periodo 2007-2013, pero al establecer sistemas de gestión y control nos basamos en nuestra propia experiencia para simplificar los procesos sin reducir la eficacia del control. Recientemente nombramos las primeras autoridades, incluida una para el principal programa del FSE, que apoya las actividades relativas al mercado de trabajo, la inclusión social y el empleo juvenil, lo que resulta extremadamente importante para apoyar cambios ascendentes en la economía búlgara, que ha comenzado ahora a salir de la crisis. Estamos trabajando para mejorar aún más el marco legal con una nueva ley sobre gestión de los Fondos EIE. El Parlamento aprobará próximamente dicha ley.

¿En qué medida han resultado importantes para Bulgaria los fondos de la política de cohesión de la UE desde su adhesión a la UE?

Las inversiones realizadas con los fondos de la UE han tenido un gran impacto en el desarrollo social y económico del país, atenuando algunos de los principales retos a los que nos enfrentamos. Se calcula que el efecto en el valor real del PIB es un crecimiento del 7,2% más alto en comparación con el escenario «cero». Hay un 4,5% más de empleo en comparación con lo que habría sido sin los fondos, y las inversiones privadas también han aumentado un 26,9%.

En términos prácticos, los fondos afectan a casi todos los ciudadanos de Bulgaria: se han renovado más de 1 000 edificios públicos (para fines educativos, sociales y culturales) y se han renovado o construido 1 116 km de carreteras, 424 km de ferrocarriles, 262 km de autopistas y 21 km de líneas de metro. Los proyectos urbanos han mejorado directamente la vida de 3,5 millones de personas y las inversiones medioambientales en infraestructuras de gestión de recursos hídricos, alcantarillado y residuos abastecen en la actualidad a la mitad de la población del país.

Los Fondos EIE continuarán representando una fuente importante de inversiones públicas. No obstante, durante el periodo 2014-2020, no centramos más en educación e I+D. Las nuevas prioridades de inversión incluyen asimismo la reducción de los gases de efectos invernadero, así como la gestión de los riesgos ambientales y la calidad del aire. Todo ello para alcanzar mejor los objetivos políticos de un crecimiento inteligente, sostenible e integrador. En términos de enfoques de gestión, nos centramos en un acceso mejorado y cada vez más simplificado a los fondos, así como en una mayor transparencia y responsabilidad. En otras palabras, nuestro objetivo es una mayor orientación hacia los resultados, un uso más amplio de un enfoque integrado y el rendimiento de la inversión pública realizada.

Esta planta de tratamiento biológica-mecánica en Sofia procesa 410 000 toneladas de residuos al año y produce combustibles derivados de residuos para la cogeneración.

¿En qué medida participan los organismos locales y regionales en la gestión de varios programas operativos en Bulgaria?

Los municipios búlgaros ejecutan prácticamente la mitad de los proyectos, tanto en materia de infraestructuras como de acciones «menores». Ocupan el lugar institucional que les corresponde y aportan la experiencia práctica para participar activamente en todas las etapas del ciclo programático.

La importancia de las ciudades en la consecución de la estrategia Europa 2020 y la dimensión urbana de la política de cohesión aumentan aún más el papel de las autoridades locales en la gestión de los Fondos EIE. Asumen más responsabilidades y actúan como organismos intermediarios en el marco del desarrollo urbano sostenible.

¿En qué medida utiliza Bulgaria instrumentos financieros?

La experiencia de Bulgaria en el uso de instrumentos financieros durante el periodo 2007-2013 ha sido positiva. A finales de 2014, JEREMIE destinó más de 600 millones EUR a más de 6 300 pymes y 320 empresas de nueva creación. JESSICA apoyó medidas de regeneración urbana y desarrollo en ciudades y los importes sumados aprobados y desembolsados ascienden a más de 40 millones EUR.

Para 2014-2020, aumentaremos nuestra experiencia y el marco de aplicación de los instrumentos financieros. Ampliaremos la cobertura temática de los instrumentos financieros para incluir el medio ambiente y diversificaremos los instrumentos. Prestaremos especial atención al apoyo a emprendedores y empresas de nueva creación innovadores, que cubre un gran abanico de productos para ayudar a dar viabilidad y comercializar a gran escala ideas económicamente sólidas. El importe total de los fondos comprometidos de seis programas operativos para los instrumentos financieros ronda los 650 millones EUR. Los fondos se canalizarán a través de un «fondo de fondos» estatal que garantizará la economía de escala de los costes de gestión, ayudará a normalizar los procedimientos, permitirá un mayor aprovechamiento de los fondos y logrará una mayor sinergia con la financiación subvencionada. Asimismo, Bulgaria ha comprometido 102 millones EUR para la Iniciativa Pymes.

¿Qué resultados espera para cuando termine este periodo de siete años?

Según nuestro modelo económico, a finales de 2020 esperamos que el crecimiento real del PIB sea un 9,3% más alto en comparación con el escenario básico. Esto se fundamenta tanto en los efectos a largo plazo de las inversiones del periodo 2007-2013 como de la ejecución del periodo 2014-2020.

En términos de orientación a resultados, en 2023 eso se traduce, entre otros datos, en un aumento del 30% de las actividades de I+D+i de las empresas, un aumento del 10% de la actividad empresarial, una disminución del 11% del porcentaje de los estudiantes de entre 18 y 24 años que abandonan los estudios prematuramente, un aumento del 36% como mínimo en el porcentaje de personas de entre 30 y 34 años con estudios superiores, una participación del 3% de la población de entre 25 y 64 años en el aprendizaje permanente y una reducción del 50% en el tiempo dedicado a trámites administrativos en comparación con 2013.

MÁS INFORMACIÓN
www.eufunds.bg/en/

GALES – CRECIMIENTO Y EMPLEO A TRAVÉS DE LA POLÍTICA DE COHESIÓN

Jane Hutt, ministra de Finanzas y de Asuntos Gubernamentales, con el catedrático Richard B Davies, vicerrector de la Universidad de Swansea durante la construcción del Bay Campus para la Innovación de Swansea.

Un año después del lanzamiento de los programas de los Fondos Estructurales de la UE para el periodo 2014-2020, Janes Hutt, ministra de Finanzas y de Asuntos Gubernamentales de Gales, charla con Panorama sobre la importancia crítica que los fondos de la UE tienen en el crecimiento sostenible de la economía galesa.

¿Qué progresos se han hecho desde que Gales lanzó su programa del periodo 2014-2020?

Gales fue la primera nación del Reino Unido, y entre las primeras dentro de la UE, en contar con sus propios Fondos Estructurales aprobados por la Comisión Europea para el periodo 2014-2020. Eso fue posible gracias a la estrecha cooperación entre el gobierno galés y los socios económicos y sociales de Gales, el Reino Unido y la Unión Europea.

Me he propuesto conseguir un buen desempeño desde el principio respecto a la aplicación de nuestros programas de financiación de la UE para que las inversiones vitales continúen llegando a la economía galesa. Hemos logrado avanzar enormemente, invirtiendo más de 400 millones GBP – una quinta parte del total de la dotación de la financiación de la UE – en organizaciones públicas, privadas y de tipo voluntariado en Gales, impulsando una inversión total de 880 millones GBP.

Lograr que Gales sea una nación innovadora y competitiva a escala mundial es una de las prioridades de la agenda del gobierno galés para impulsar la prosperidad. Fue una enorme satisfacción ver que la primera financiación anunciada haya sido la dotación de 20 millones GBP del Fondo Europeo de Desarrollo Regional (FEDER) para construir el centro empresarial y de innovación de la Universidad de Aberystwyth en la región central de Gales. El desarrollo de tecnología punta, con un coste de 35 millones GBP, permitirá a investigadores y empresas colaborar, transformando ideas pioneras de dinamización de la bioeconomía en éxitos comerciales mundiales.

Los fondos de la UE también han realizado una inversión importante en un programa energético marino en el norte de Gales. Con un apoyo de 10 millones GBP por parte del FEDER, Minesto diseñará, fabricará y probará un dispositivo a baja velocidad, denominado «Deep Green», para producir electricidad para miles de hogares a partir de las corrientes marinas y de las mareas. Gales tiene la segunda amplitud de marea más alta del mundo, lo que le da el potencial de convertirse en un líder en el campo innovador de la energía mareomotriz y de impulsar un futuro hipocarbónico. Esta inversión de la UE también ha creado las condiciones para atraer inversiones al país, con la empresa sueca determinada a establecer sus oficinas centrales del Reino Unido en Gales.

Estos son tan solo algunos ejemplos del papel fundamental que los fondos de la UE están teniendo a la hora de ayudar a transformar nuestra economía y aumentar la prosperidad de todos los galeses a través de inversiones en competitividad empresarial, investigación e innovación, capacidades, empleo, energías renovables, conectividad digital y urbana, y jóvenes.

El Bay Campus para la Innovación de Swansea está situado en un área de 65 acres (26,3 hectáreas), que pertenecían a BP Transit, en Neath Port Talbot, y es una de las pocas universidades del mundo con acceso directo a la playa y con su propio paseo marítimo. Gracias a varias financiaciones, entre otras la del FEDER, esta universidad pretende convertirse en una plataforma líder en materia de investigación e innovación.

¿Qué papel han desempeñado las colaboraciones en el crecimiento de Gales hasta la fecha?

La colaboración es, por supuesto, fundamental para un aplicación exitosa de los fondos de la UE en Gales y trabajamos con nuestros socios para maximizar la repercusión de las inversiones, adaptándolas a las oportunidades de crecimiento existentes y emergentes en áreas y sectores clave, incluidas las regiones urbanas y las zonas industriales.

Este enfoque fue el catalizador para uno de los proyectos europeos más importantes en materia de economía del conocimiento: el Bay Campus de Ciencia e Innovación de la Universidad de Swansea, con una inversión de 450 millones GBP. Con la financiación del FEDER, el Banco Europeo de Inversiones, el gobierno gales y otras inversiones públicas y privadas, el campus abrió sus puertas a miles de estudiantes, investigadores y empresas en septiembre de 2015.

Tan solo en la fase de construcción se crearon más de 1 000 puestos de trabajo, desarrollando competencias y ofreciendo oportunidades para la cadena de suministro de ámbito local. El proyecto apuntalará este éxito gracias a su entorno dinámico de investigación y es un ejemplo destacado del impacto que los fondos de la UE tienen en una región – un sentimiento que se compartió cuando se presentó el proyecto ante el Parlamento Europeo –.

¿Qué beneficios ha cosechado Gales de la colaboración con otras regiones de la UE?

Si bien los Fondos Estructurales de la UE desempeñan un papel fundamental en nuestra región, la creciente participación de las organizaciones galesas en otros programas financiados por la UE, tales como Horizon 2020 y los programas de Cooperación Territorial Europea, resulta también clave para dar continuidad a la política del gobierno galés a la hora de trabajar con otras regiones de la UE y de promover Gales a nivel internacional. Constituyen una importante plataforma para mirar más allá de nuestras fronteras geográficas y encarar problemas económicos, sociales y medioambientales comunes, así como para compartir y desarrollar nuestros conocimientos.

En octubre, durante la conferencia de cooperación territorial europea de Gales celebrada en Bruselas, a la que asistieron representantes y partes interesadas de Irlanda, Polonia, Francia, España, Alemania, Italia, Bélgica, Finlandia y el Reino Unido, describí cómo pretendemos maximizar el compromiso de Gales con dichos programas y aumentar la colaboración con nuestros socios de la UE.

Hasta la fecha, el desempeño de Gales en el muy competitivo programa de investigación e innovación Horizon 2020 ha sido bastante alentador. Las organizaciones galesas se han beneficiado en ese sentido de cerca de 25 millones GBP de fondos de la UE destinados a ayudar a impulsar nuestra economía del conocimiento. Microsemi Corporation, una multinacional que suministra soluciones de semiconductores y que tiene su sede en el sur de Gales, ha logrado atraer cerca de 320 000 GBP para apoyar el proyecto MEDILIGHT – que desarrolla un dispositivo médico para mejorar el tratamiento profesional de heridas – de 2,5 millones GBP.

En noviembre Gales acogió la conferencia IQNet en Cardiff. Representantes de varias autoridades de gestión de la UE se reunieron para debatir sobre la «simplificación», un principio clave de diseño promovido por la Comisión que permitiría generar beneficios tangibles a las organizaciones que acceden a proyectos de la UE y los ejecutan.

Los fondos de la UE nos ayudan a lograr nuestros objetivos. Estoy segura de que nos permitirán establecer un legado duradero para las personas, las empresas y las comunidades en Gales, y una sociedad más próspera e integradora para todos nosotros.

MÁS INFORMACIÓN
www.gov.wales/eu-funding
O SÍGANOS EN @wefowales

ERRIN – PROMOVER LAS VOCES REGIONALES EN LA INVESTIGACIÓN E INNOVACIÓN EUROPEAS

La Red de Investigación e Innovación de las Regiones de Europa (ERRIN) está reforzando la cooperación regional en investigación y explorando los aspectos prácticos de la especialización inteligente a través del método de «jornada de aprendizaje» con diez de las regiones que forman parte de ERRIN. Gracias a esto, ERRIN promueve una transferencia abierta y rápida del conocimiento y de las prácticas recomendadas, permitiendo así aumentar la repercusión de los proyectos regionales.

ERRIN es una plataforma de partes interesadas regionales con sede en Bruselas. Su objetivo es fomentar las capacidades de investigación e innovación en las regiones de la UE a través de 14 grupos de trabajo.

Creada en 2001, ERRIN cuenta en la actualidad con 120 miembros de 23 países. El intercambio de conocimiento entre miembros es el método clave utilizado para mejorar la competitividad regional, prestando especial atención a las acciones conjuntas y a los proyectos entre varios socios con objeto de fortalecer la investigación regional y apoyar el desarrollo de los proyectos.

Con estas actuaciones, ERRIN pretende contribuir a la ejecución de la política europea de investigación e innovación y destacar el papel que las estrategias de especialización inteligente desempeñan en el desarrollo de las sinergias entre los Fondos Estructurales y de Inversión Europeos y la financiación de la investigación en la UE para mejorar la competitividad regional.

«Nuestro objetivo es apoyar el desarrollo de ecosistemas eficaces de investigación e innovación en las regiones de la UE y fomentar la colaboración regional», comenta **Richard Tuffs**, director de ERRIN.

«La innovación se considera en la actualidad como el motor del desarrollo económico. Las regiones deben estar "más unidas" y colaborar mejor entre ellas. Es importante reducir la diferencia en la capacidad de innovación tanto dentro de las regiones como entre las regiones. Europa necesita toda la innovación que pueda obtener», continúa Tuffs.

> «Las regiones conocen su contexto de investigación e innovación y son las que están mejor situadas para desarrollar estrategias regionales de innovación y especialización inteligente que identifiquen y promuevan sus ventajas competitivas.»
>
> ▸RICHARD TUFFS – DIRECTOR DE ERRIN

Especialización inteligente

El grupo de trabajo de ERRIN en materia de especialización inteligente ha analizado el fundamento analítico del concepto de especialización inteligente y ha compartido las prácticas recomendadas respecto a su aplicación.

Las estrategias de innovación regional para la especialización inteligente (RIS3) se han convertido en una condición previa para el desarrollo de los programas operativos de los Fondos Estructurales y de Inversión Europeos. La especialización inteligente es un elemento clave de la política de cohesión de la UE para el periodo 2014-2020. Eso quiere decir que influye en las inversiones y en los enfoques para estimular la actividad de investigación e innovación.

Jornada de aprendizaje

Para apoyar la cooperación en investigación e innovación, ERRIN participa en «SmartSpec», un proyecto europeo de investigación que incluye una «jornada de aprendizaje» para fortalecer el entendimiento del concepto de especialización inteligente y para asociar la teoría a la práctica.

En el proyecto participan 10 regiones de la red ERRIN. Estas organizan talleres en los que comparten sus estrategias de especialización inteligente y debaten cuestiones específicas, tales como los problemas de gobernanza o el desarrollo de clústeres.

«La jornada de aprendizaje es una herramienta muy completa y útil para aprender y compartir preocupaciones, dificultades y prácticas recomendadas», explica Tuffs. «Este proceso permite entender mejor y promover el intercambio de experiencias y prácticas entre las regiones, en concreto entre los representantes que se encargan de desarrollar las estrategias de especialización inteligente», comenta.

Por otra parte, las reuniones en las 10 regiones sirven como una plataforma conjunta de socios que pueden trabajar en equipo para lanzar nuevas ideas de colaboración en el marco de RIS3, identificando sinergias, obstáculos a los procesos de ejecución y nuevos retos para futuros proyectos conjuntos.

Clústeres creativos y especialización inteligente

Una de las jornadas de aprendizaje tuvo lugar en Matera, ciudad declarada Patrimonio de la Humanidad de la UNESCO, situada en la región de Basilicata en Italia. La reunión de dos días se centró en la función de los clústeres creativos en las estrategias de la especialización inteligente.

Las 10 regiones participantes contaron con la presencia de dos académicos (**Kevin Morgan**, catedrático de la Universidad de Cardiff [Reino Unido], y **Fiorenza Belussi** de la Universidad de Padova [IT]) en la jornada de inauguración en la que se debatió y se compartieron ideas. El segundo día, representantes de Matera – responsables políticos, empresarios, activistas sociales, etc. – se reunieron para debatir sobre cómo está utilizando la ciudad su patrimonio único para generar oportunidades de desarrollo económico.

«Un objetivo adicional de la jornada de aprendizaje es buscar la base teórica que subyace en el concepto de especialización inteligente en distintos entornos regionales y ahondar en el entendimiento de las fortalezas y debilidades del enfoque», explica Tuffs.

«Los comentarios de las regiones ayudarán a reforzar los fundamentos analíticos del concepto de especialización inteligente y contribuirán a una orientación metodológica de la práctica, generando conocimientos estratégicos para los responsables políticos», explica.

Papel clave en investigación e innovación

«Las regiones pueden y deben desempeñar un papel clave en el desarrollo y ejecución del programa Horizon 2020 de la UE», destaca Tuffs.

▸Algunos representantes de Bruselas de las regiones participantes en el proyecto PLACES: (DE IZQUIERDA A DERECHA) Zoltan Balogh, Claire Robertson, Henriette Hansen, Martina Hilger, Richard Tuffs y Anett Ruszanov.

▸El equipo del Secretariado de ERRIN: (DE IZQUIERDA A DERECHA) Richard Tuffs, Anett Ruszanov, Ryan Titey y Andrea Lagundzija.

«Las regiones conocen su contexto de investigación e innovación y son las que están mejor situadas para desarrollar estrategias regionales de innovación y especialización inteligente que identifiquen y promuevan sus ventajas competitivas». Añade: «Una vez establecidas las estrategias de especialización inteligente para apoyar a la respectiva región, es necesario impulsar una cooperación en red con otras regiones de Europa y de otros países, para transferir conocimiento, establecer colaboraciones y apoyar oportunidades comerciales».

Es a través de estrategias verdaderamente ascendentes de especialización inteligente que las regiones pueden identificar sus ventajas competitivas. La inversión europea se puede orientar a continuación hacia dichas prioridades con objeto de asegurar la máxima repercusión.

▸MÁS INFORMACIÓN
www.errin.eu

25 AÑOS DE INTERREG

LAS CELEBRACIONES Y UNA ENCUESTA DEL EUROBARÓMETRO MARCAN ESTE HITO

Después de 25 años de cooperación transfronteriza, sigue existiendo un gran potencial económico sin explotar en las áreas fronterizas debido a la desconfianza o las actitudes negativas puntuales existentes entre países vecinos. Para ayudar a garantizar que las futuras inversiones son lo más eficaces posibles, la Dirección General de Política Regional y Urbana ha realizado por primera vez una encuesta del Eurobarómetro para conocer las actitudes de los ciudadanos que viven en áreas fronterizas.

Una tercera parte de los ciudadanos europeos viven en áreas fronterizas y la cooperación entre las regiones o países vecinos tiene a menudo un impacto directo o indirecto en sus vidas. La cooperación territorial europea (los programas de Interreg) tiene como objetivo superar los obstáculos con los que dichos ciudadanos puedan encontrarse.

La Comisión Europea espera utilizar los resultados de esta encuesta del Eurobarómetro, en la que se miden las opiniones y actitudes de las personas que viven en regiones fronterizas de la UE, para hacer frente a los obstáculos mencionados por los encuestados. La identificación y cartografía de estas actitudes puede ayudar a orientar mejor los proyectos e inversiones de la UE. Los resultados han sido en general positivos, aunque también hay algunas tendencias negativas que deberán abordar las autoridades de gestión mediante programas y acciones.

Dos tercios de la población fronteriza no han oído hablar de Interreg

En términos generales, el 34 % de los encuestados saben algo de las inversiones de la UE en general y el 75 % tienen una opinión positiva sobre cómo afectan los fondos de la UE a la vida de los contribuyentes.

Pero un dato importante que hay que destacar es que la mayoría (el 68 %) de las personas que viven en áreas fronterizas no conocen la existencia de actividades de cooperación transfronteriza financiadas por la UE en sus regiones. Alrededor del 12 % saben lo que son y aproximadamente el 19 % han oído hablar, aunque no saben lo que son exactamente.

CONOCIMIENTO DE LAS ACTIVIDADES TRANSFRONTERIZAS

PREGUNTA

¿Ha oído hablar de la existencia de actividades de cooperación transfronteriza financiadas por la UE en la región en la que vive?

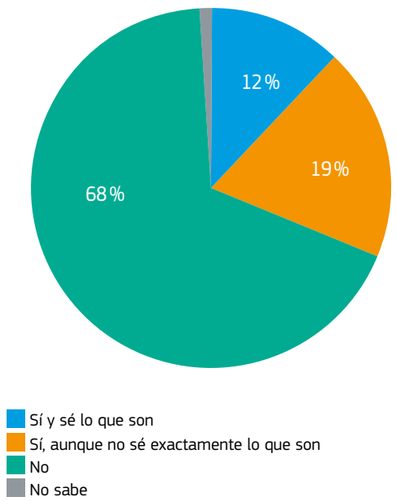

Fuente: Eurobarómetro

Reforzar la confianza existente

Sin embargo, existe una base sólida en la que apoyarse para comenzar a mejorar la colaboración transfronteriza, ya que la mayoría de los europeos confían los unos en los otros. Cerca del 61 % de los encuestados reconocen que se puede confiar en la mayoría de las personas. Los encuestados que viven en los países escandinavos suelen confiar más en sus homólogos transfronterizos.

Existen pocas diferencias respecto a lo cómodos que se sienten los encuestados al tener como vecino a un ciudadano de un país socio (el 59 % se siente plenamente cómodo), a un compañero de trabajo o a un familiar (en ambos casos, el 58 %). Sin embargo, es menor el porcentaje de los encuestados que se encuentran cómodos teniendo como jefe a un ciudadano de otro Estado miembro (el 49 %).

Aproximadamente el 55 % de los encuestados dicen que vivir cerca de la frontera de un país socio no les afecta, mientras que el 37 % lo ven como una oportunidad y el 4 % lo consideran un obstáculo.

Solucionar problemas y eliminar obstáculos

¿Qué hace que la cooperación transfronteriza resulte complicada? Los ciudadanos entrevistados dieron indicaciones claras. En primer lugar, son muy conscientes de lo complicado que resulta llevar a la práctica la cooperación transfronteriza: el 81 % de los encuestados pueden identificar un problema en al menos una cuestión relacionada con la cooperación transfronteriza.

En general, los encuestados suelen tender a considerar que las diferencias idiomáticas son un problema para la cooperación entre su país y un país socio (57 %). Los encuestados sobre programas en los que participan Alemania y Polonia, y Alemania y la República Checa, son los que más a menudo consideran que las dificultades idiomáticas son un problema (más o menos el 80 %). Más de cuatro de cada diez encuestados consideran las diferencias socioeconómicas, legales o administrativas como un problema y al menos tres de cada diez consideran que las dificultades se producen por las diferencias culturales o la accesibilidad. Las diferencias culturales se citan con más frecuencia como un problema en el área de la frontera germano-polaca. Mientras que el problema de la accesibilidad se mencionó como un problema importante más a menudo en Europa occidental que en Europa oriental.

Regenerar los esfuerzos de comunicación

Los datos recopilados se detallan y resultan útiles para el trabajo que se realiza posteriormente. Se pueden desagregar hasta el nivel de los Estados miembros y los programas. También se pueden consultar los resultados por género, edad, nivel de estudios y actividad profesional.

Las autoridades del programa deben considerar estos datos como críticos a la hora de elaborar las estrategias de comunicación de los programas de cooperación del periodo 2014-2020. La Dirección General de Política Regional y Urbana está trabajando estrechamente con las autoridades responsables de los programas para asegurarse de que se utiliza la información recopilada mediante este ejercicio.

La Comisión pretende realizar esta encuesta regularmente a fin de ser capaz de analizar las tendencias que surgen y adaptar las políticas consecuentemente.

Historias sobre las celebraciones del aniversario de Interreg

Interreg celebró su 25 aniversario los días 15 y 16 de septiembre en Belval, Luxemburgo, con una conferencia específica organizada conjuntamente con la Presidencia de la UE de Luxemburgo e Interact. Fue un momento importante

BARRERAS VISIBLES

PREGUNTA

Si piensa en la cooperación entre [SU PAÍS] y [PAÍS PARTICIPANTE EN EL PROGRAMA], ¿en que medida son los siguientes aspectos un problema?

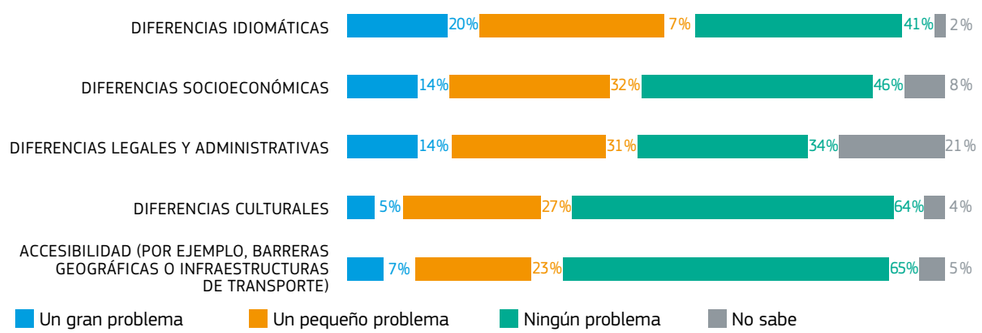

Fuente: Eurobarómetro

Nicholas Martyn, subdirector general responsable de la Política Regional y Urbana de la Comisión Europea, celebró en octubre el 25º aniversario de la financiación de Interreg con Mervyn Watley (a la derecha), del Parque de las Ciencias de Irlanda del Norte.

HUBO UNA GRAN VARIEDAD DE ACTIVIDADES DE COMUNICACIÓN SOBRE LA CELEBRACIÓN DE LOS 25 AÑOS DE INTERREG

Desde la contribución del **«Drawnalism»**, que «cuenta la historia» del evento...

... hasta el concurso **«Slam Competition»** entre proyectos de Interreg.

para hacer un repaso del pasado y para reflexionar sobre el futuro de Interreg. Se realizaron numerosas actividades de comunicación específicamente para el evento. Asimismo, se presentaron los resultados del estudio del Eurobarómetro sobre la cooperación transfronteriza en la UE.

Hubo numerosas actividades de comunicación sobre la celebración de los 25 años de Interreg: Desde la contribución del «Drawnalism» que «contó la historia» del evento, hasta el concurso «Slam Competition» entre proyectos de Interreg; desde la película de animación «Borders, not barriers», hasta el documental de TV «Le Dessous des Cartes».

Al mismo tiempo tuvo lugar la exposición itinerante «Senior Management Roadshow». Esta incluía una serie de visitas a regiones fronterizas para dar a conocer la consulta pública sobre la superación de obstáculos en las regiones fronterizas, que comenzó el 21 de septiembre y finalizó el 21 de diciembre de 2015.

En el discurso de clausura, **Walter Deffaa**, director general, expresó el sentimiento que subyace a los distintos eventos: «Interreg es una persona de 25 años que se acerca al desafío de su vida de adulto con un entusiasmo rejuvenecido».

MÁS INFORMACIÓN
http://ec.europa.eu/regional_policy/en/conferences/interreg25/

CON SU PROPIA VOZ

OPINIONES DE LAS PARTES INTERESADAS SOBRE LA POLÍTICA DE COHESIÓN 2014-2020

¡Panorama espera sus artículos!

Aporte sus puntos de vista. **Con su propia voz** es la sección de Panorama donde las partes interesadas a nivel local, regional, nacional y europeo exponen sus planes para el período 2014-2020.

Panorama le agradece las aportaciones en su lengua, que podrían aparecer publicadas en futuras ediciones. Póngase en contacto con nosotros para recibir más información sobre los plazos y las condiciones que deben cumplir las aportaciones.
regio-panorama@ec.europa.eu

POLONIA

DESARROLLO DE UN ÁREA METROPOLITANA INTEGRADA Y SOSTENIBLE

La ejecución de las inversiones territoriales integradas (ITI) mediante la creación del área metropolitana de Łódź (ŁMA) es uno de los elementos más importantes y de mayores dimensiones del programa operativo regional del periodo 2014-2020 para la región de Łódzkie, coordinado por la ciudad de Łódź. El plan de acción «Development Strategy for Łódź Metropolitan Area 2020+» (Desarrollo de la estrategia para el área metropolitana de Łódź 2020+), cofinanciado por el FEDER, se ha establecido para ayudarnos a alcanzar los objetivos de la estrategia Europa 2020 de una forma más sostenible y eficaz.

Con un área de 2 499 km², el área metropolitana de Łódź tiene una población de 1,1 millones de personas, generando aproximadamente el 50% del PIB de la región. La Asociación del Área Metropolitana de Łódź, responsable de coordinar la ejecución de la estrategia y de actuar como asociación de las ITI, está compuesta por 31 unidades de autogobierno locales distribuidas en cinco distritos y tiene como objetivo impulsar la cooperación y la integración entre los gobiernos locales de la ciudad.

Las acciones realizadas en el marco de las ITI contarán con la cofinanciación de la UE a través del programa operativo regional 2014-2020 para la Región de Łódzkie, con una aportación total de 226 millones EUR. Los principales objetivos para el área metropolitana de Łódź se aprobaron en julio de 2014 y sirven como estrategia general para el área metropolitana y como una estrategia operativa para las inversiones territoriales integradas.

Dichos objetivos incluyen la renovación de áreas deprimidas a fin de crear un entorno más seguro que fomente la inclusión social, al tiempo que se impulsan las actividades económicas; el desarrollo de un sistema de transportes metropolitano integrado y sostenible; el desarrollo de una economía hipocarbónica y eficiente en el uso de recursos con objeto de proteger el medio ambiente; el desarrollo de recursos humanos y de capital social; el fomento de una sociedad de la información más sólida; y el fortalecimiento de las funciones del área metropolitana, garantizando así su cohesión.

La Asociación espera apoyar actividades para garantizar la gestión eficaz del área metropolitana de Łódź y está comprometida con la estimulación del intercambio de ideas y experiencias entre los municipios y varios condados. Por último, también promueve y apoya la investigación académica sobre el funcionamiento del área metropolitana de Łódź y su posterior desarrollo.

MAREK CIEŚLAK – *vicepresidente de la Asociación del Área Metropolitana de Łódź*

DINAMARCA

UNA POLÍTICA DE COHESIÓN DE ÁMBITO LOCAL PARA HACER FRENTE A LOS RETOS SOCIOECONÓMICOS

Considero un privilegio poder formar parte como profesional de una colaboración y una creación de consenso en un área tan importante como es la política de cohesión. En general, me considero un verdadero defensor de la política de cohesión.

Tras 16-17 años a la cabeza de la autoridad de gestión para el FEDER y – desde 2004 – también del FSE en Dinamarca, mi apoyo sin embargo está sujeto ahora a una serie de condiciones previas: la política de cohesión debe seguir centrada en el crecimiento y el desarrollo. Por consiguiente, la política de cohesión debe abarcar elecciones estratégicas claras y, simultáneamente, iniciativas orientadas a los resultados. Por otro lado, debe contar con una base local, con prioridad y ejecución de iniciativas tangibles.

Para mí, la política de cohesión tiene sentido si se centra en los verdaderos retos socioeconómicos de un lugar y en el auténtico potencial de desarrollo de este. Esto se traduce igualmente, por ejemplo, en que no debe compensar tan solo en función de las características geográficas, sino también basarse en el potencial específico de estas regiones. La política no debe compensar tampoco una gobernanza inadecuada o deficiente. La política de cohesión no debe fomentar la cultura de las subvenciones nacionales, regionales ni locales.

Los defensores de la política de cohesión realizan elecciones y toman decisiones difíciles, las ejecutan y se exponen a las críticas respecto a los objetivos de los resultados y a los supuestos clave, a la elegibilidad de la cofinanciación y a los riesgos relacionados con una inversión.

Por lo tanto, permítanme que rompa una lanza por aquellas personas competentes que participan en la ejecución de la política. A lo largo de los años, he podido observar que el discurso sobre la política de cohesión, en concreto respecto a los Fondos Estructurales y al marco regulatorio de estos, es a menudo bastante genérico. Los discursos generales y poco precisos, a menudo con un tono autocomplaciente, sobre resultados, flexibilidad, reducción de las cargas administrativas, simplificación, control, colaboraciones o especialización, son fáciles de proferir y evitan simplemente hablar del tema.

¿Qué sentido tiene apoyar una petición de flexibilidad si, por ejemplo, no se asumen responsabilidades sobre lo que eso significa, cuando la petición en realidad quiere decir una gestión más deficiente o «dinero fácil»? ¿Qué sentido tiene apoyar posturas relativas al control y a las peticiones de simplificación, sin ser conscientes de que eso también puede perjudicar la buena gestión de fondos públicos como los Fondos Estructurales? Espero que estén de acuerdo conmigo en que eso no puede ser así. Mi deseo es que, desde el principio, el trabajo relativo a las ideas, borradores y normas necesarios en el ámbito de la política de cohesión y de los Fondos Estructurales también se base en el conocimiento y la experiencia de aquellos que saben cómo aplicar dichos instrumentos. En mi humilde opinión, conocer la experiencia de Dinamarca y de sus iniciativas nacionales para reducir las cargas administrativas en diversas áreas políticas puede ser una fuente de inspiración.

Mi agradecimiento a *Panorama* por pedirme que dé mi opinión personal sobre este tema. Huelga decir que lo que escribo lo hago sin perjuicio alguno hacia los planteamientos y posiciones daneses en varios foros de la UE.

PREBEN GREGERSEN – *responsable de la autoridad de gestión de los Fondos Estructurales de la UE, director de Política Regional, Agencia Danesa de Empresas y Comercio*

REPÚBLICA CHECA

INVERTIR EN INFRAESTRUCTURAS CLAVE EN TODA LA REGIÓN

Debo reconocer que he adquirido una valiosa experiencia acerca de todos los aspectos de la política de cohesión de la UE gracias a la situación económica y la ubicación de nuestra región. La región de Pilsen, situada en el oeste de la República Checa, es fronteriza con la región bávara de Alemania y, en ese sentido, nos hemos centrado en ejecutar proyectos que mejoren la cooperación transfronteriza.

La autovía D5, que recorre toda la región de Pilsen hasta Alemania, el corredor ferroviario que conecta Praga y Nurnberg y el nuevo tramo previsto entre Pilsen y Múnich, forman todos parte de la Red Transeuropea de Transporte (RTE-T), que cuenta con el apoyo de los programas de los fondos de cohesión de la UE. La ciudad de Pilsen, capital de la región, es la cuarta ciudad más grande de la República Checa con cerca de 200 000 habitantes, aunque el resto de la región sigue siendo principalmente rural. Ese es el motivo por el que nos centramos en proyectos de desarrollo urbano y en impulsar la competitividad en la ciudad de Pilsen y en el resto de la región. Hemos desarrollado proyectos para apoyar infraestructuras básicas como carreteras, sistemas de abastecimiento de agua y de tratamiento de aguas residuales, al tiempo que tenemos en cuenta el principio de solidaridad hacia las regiones menos desarrolladas.

Se han invertido un total de 1 150 millones EUR de los Fondos Estructurales y de Cohesión desde 2007. Sin esta ayuda financiera, nuestra región iría a la zaga, siendo el desarrollo mucho menor y sin duda no seríamos capaces de alcanzar el umbral del 75 % del PIB promedio de la UE a medio plazo. Para mantener un crecimiento positivo, estamos comprometidos con el trabajo que llevamos haciendo desde 2007. Comparado con periodos de programaciones anteriores, ahora se ha producido un claro cambio hacia proyectos más sofisticados orientados a una serie de áreas, entre otras, I+D, educación, energías renovables y competitividad.

Estoy satisfecho al ver que la política de cohesión reformada sigue con el legado de los periodos de programación anteriores, a la par que incluye nuevas herramientas, tales como las inversiones territoriales integradas o el desarrollo local a cargo de las comunidades locales, que sitúan las operaciones estructurales en la dirección adecuada. Por otro lado, esto requiere un profundo cambio en las estrategias para identificar las pertinentes partes interesadas – una tarea particularmente desafiante en Estados miembros como la República Checa, donde estamos acostumbrados a aplicar enfoques estrictamente sectoriales en la elaboración y ejecución de proyectos –. Estoy realmente satisfecho de saber que se han simplificado los nuevos programas de la política de cohesión. También me alegra saber que es uno de los asuntos prioritarios en la agenda de la **comisaria Crețu** y apoyamos firmemente sus esfuerzos a la hora de simplificar los procedimientos administrativos de los proyectos.

IVO GRÜNER – *vicepresidente para el desarrollo regional de la región de Pilsen*

FINLANDIA

DESARROLLAR UNA ECONOMÍA HIPOCARBÓNICA E INCENTIVAR EL EMPLEO

Las políticas regionales y estructurales de la Unión Europea tienen como objetivo aumentar la cohesión socioeconómica de sus Estados miembros, así como reducir las diferencias interregionales en el ámbito del desarrollo. En Finlandia, la financiación del Fondo Europeo de Desarrollo Regional (FEDER) se utiliza para mejorar la competitividad de las pymes, promover la producción y el uso de nuevas tecnologías de la información y del conocimiento y desarrollar una economía hipocarbónica. El apoyo proporcionado por el Fondo Social Europeo (FSE) se utiliza para fomentar el empleo y un lugar de trabajo funcional, mejorar el conocimiento y las competencias, y garantizar la inclusión social de los grupos más desfavorecidos.

El programa operativo de Finlandia se denomina «Crecimiento sostenible y empleo 2014-2020». Este programa de los Fondos Estructurales incluye 5 ejes prioritarios y 13 objetivos específicos. Se espera que cada proyecto alcance como mínimo uno de dichos objetivos. En Finlandia, la financiación del programa de los Fondos Estructurales de la UE para el periodo 2014-2020 asciende prácticamente a 1 300 millones EUR. Junto con la cofinanciación nacional (50 %), hay aproximadamente 2 600 millones EUR disponibles en financiación pública.

El programa de los Fondos Estructurales de Finlandia incluye cinco áreas políticas, que sirven, en concreto, para promover la competitividad de las pymes y el empleo. El principal tema es la promoción de una economía hipocarbónica. El programa de los Fondos Estructurales se centra en los objetivos de Europa 2020. Los principales objetivos del programa incluyen: generación de nuevas empresas, fomento del crecimiento e internacionalización de las pymes; impulso de la innovación y mejora del conocimiento; generalización del uso de energías renovables e incremento de la eficiencia energética y material. El programa también se centra en el empleo juvenil y en proporcionar apoyo a aquellos que se encuentran en posiciones más desfavorables en el mercado de trabajo. Otros de los principales objetivos del programa son el encauzamiento de esfuerzos para mejorar la productividad laboral y el bienestar profesional, así como la mejora de los servicios educativos y la lucha contra la discriminación. El programa se ejecutará en todo el país, excepto en Åland.

Los objetivos temáticos clave del FEDER incluyen la mejora de la competitividad de las pymes, la producción y uso de nuevas tecnologías de la información y del conocimiento, y la promoción de una economía hipocarbónica. Asimismo, los objetivos temáticos clave del FSE se centran en el empleo y la movilidad laboral, la educación, las competencias y el aprendizaje permanente, así como la inclusión social.

SAMULI RANTA – *responsable de proyectos, Universidad de Ciencias Aplicadas de Turku*

HAGA QUE SU VOZ SE ESCUCHE

regio-panorama@ec.europa.eu

ESTUDIO SOBRE LA «DISTRIBUCIÓN GEOGRÁFICA DE LOS GASTOS»

ÉNFASIS EN LA EVALUACIÓN *EX POST* DE LOS FONDOS DE LA UE

El estudio sobre la *distribución geográfica de los gastos* forma parte de una evaluación *ex post* de los programas de la política de cohesión del periodo 2007-2013. Se centra en el Fondo Europeo de Desarrollo Regional (FEDER) y el Fondo de Cohesión.

El objetivo del estudio era recopilar datos sobre las dotaciones totales otorgadas a determinados proyectos y los gastos de los programas del FEDER y del Fondo de Cohesión en las regiones NUTS-3 de los 28 Estados miembros de la UE. Abarcaba los objetivos de la convergencia, de la competitividad regional y empleo, así como de la cooperación territorial europea para el periodo 2007-2013.

Los datos se recopilaron a partir de las autoridades de gestión a nivel de NUTS-3 con el apoyo de una red de expertos nacionales y se dividieron conforme a 86 temas prioritarios. Cuando no había datos disponibles, se llevaron a cabo cálculos.

Los datos recopilados y los datos calculados se han almacenado en dos bases de datos fáciles de usar para los periodos 2007-2014 y 2000-2014, de forma que los datos estén disponibles para un uso posterior por parte de la Comisión, los investigadores y el público en general.

El estudio también integra datos sobre el periodo de programación 2000-2006 que se elaboraron a través de un estudio anterior.

Estos datos se utilizarán para dos evaluaciones macroeconómicas sobre el impacto de la política de cohesión en, por ejemplo, el PIB y el empleo. Los datos están disponibles para la comunidad científica en general.

Los resultados se han publicado en forma de mapas con objeto de ofrecer una visión general sobre la distribución regional de las dotaciones y gastos del FEDER y del Fondo de Cohesión y sobre las tendencias.

▸MÁS INFORMACIÓN
http://ec.europa.eu/regional_policy/en/policy/evaluations/ec/2007-2013/#1
CONSULTE EL PAQUETE DE TRABAJO 13 SOBRE LA DISTRIBUCIÓN GEOGRÁFICA DE LOS GASTOS

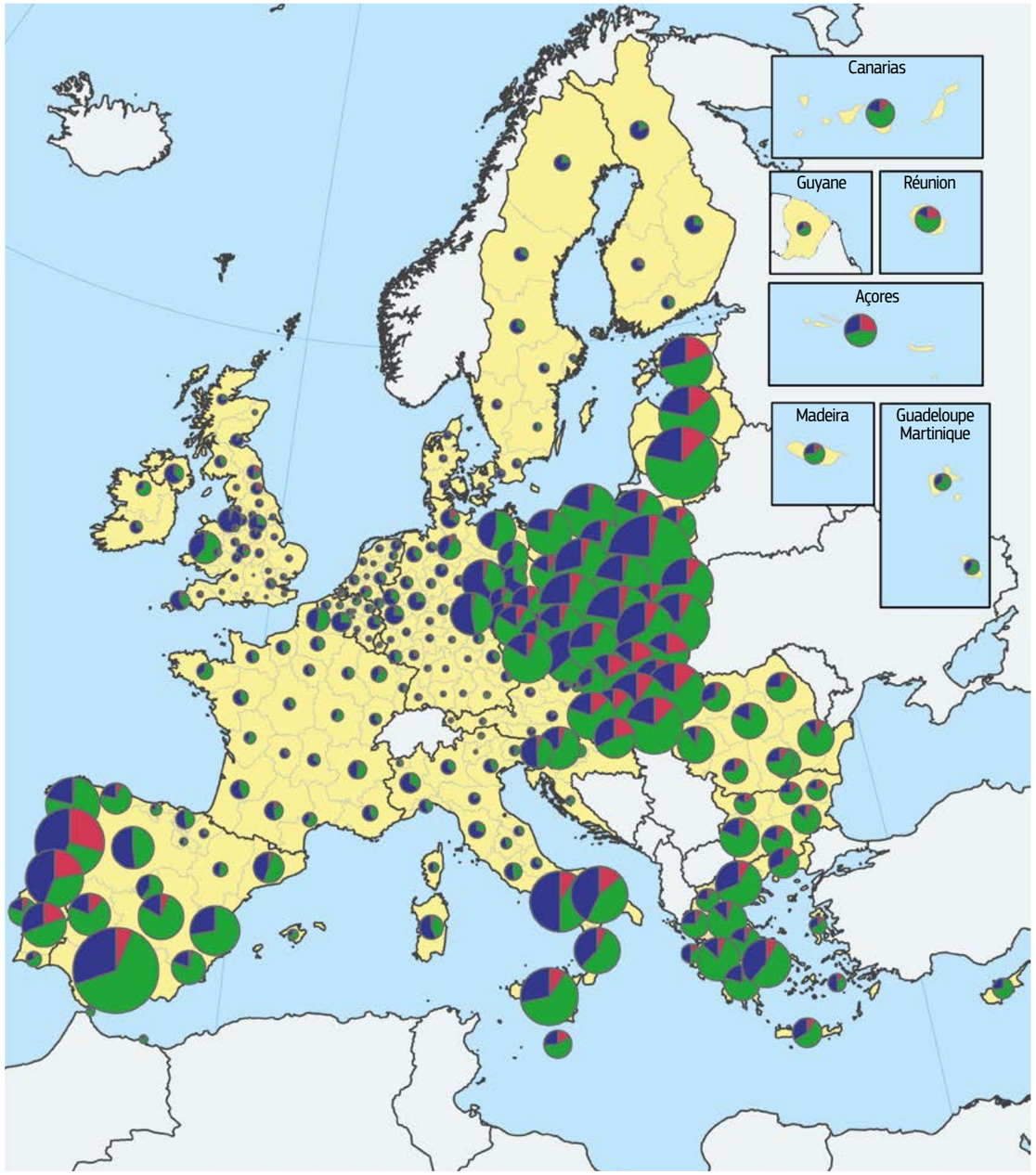

GASTOS POR SECTOR

GASTOS ACUMULADOS DEL FEDER Y DEL FONDO DE COHESIÓN, 2014
Euro, millones, regiones NUTS-2

750
1 500
3 000

CATEGORÍA

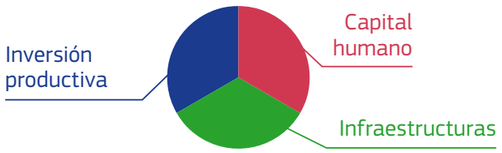

Fuente: Comisión Europea, Dirección General de Política Regional / Mapas: wiiw, Ismeri Europa

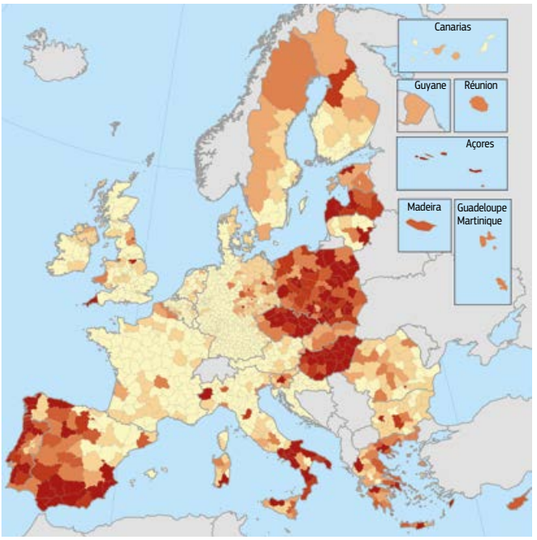

APOYO A LAS EMPRESAS

GASTOS ACUMULADOS DEL FEDER
Y DEL FONDO DE COHESIÓN, 2014

Euro, millones, regiones NUTS-3

< 10 | 10 – 25 | 25 – 40 | 40 – 55 | 55 – 70 | 70 – 85 | > 85

Fuente: Comisión Europea, Dirección General de Política Regional / Mapas: wiiw, Ismeri Europa

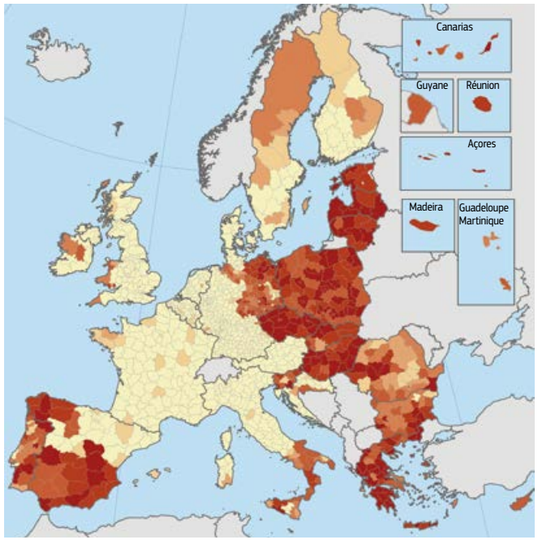

TRANSPORTE

GASTOS ACUMULADOS DEL FEDER
Y DEL FONDO DE COHESIÓN, 2014

Euro, millones, regiones NUTS-3

< 20 | 20 – 40 | 40 – 60 | 60 – 100 | 100 – 200 | 200 – 400 | > 400

Fuente: Comisión Europea, Dirección General de Política Regional / Mapas: wiiw, Ismeri Europa

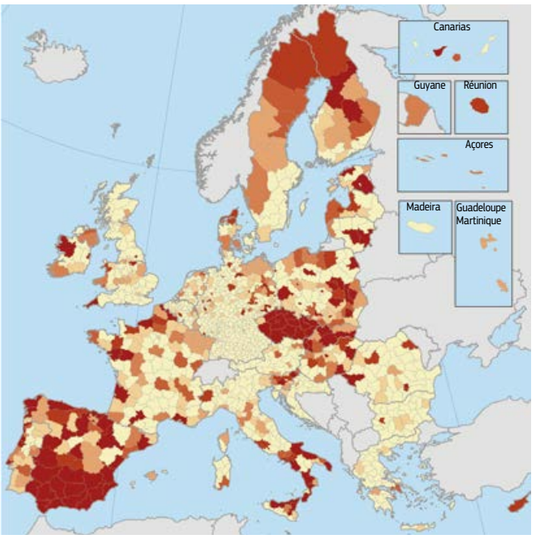

INVESTIGACIÓN

GASTOS ACUMULADOS DEL FEDER
Y DEL FONDO DE COHESIÓN, 2014

Euro, millones, regiones NUTS-3

< 5 | 5 – 10 | 10 – 15 | 15 – 20 | 20 – 25 | 25 – 30 | > 30

Fuente: Comisión Europea, Dirección General de Política Regional / Mapas: wiiw, Ismeri Europa

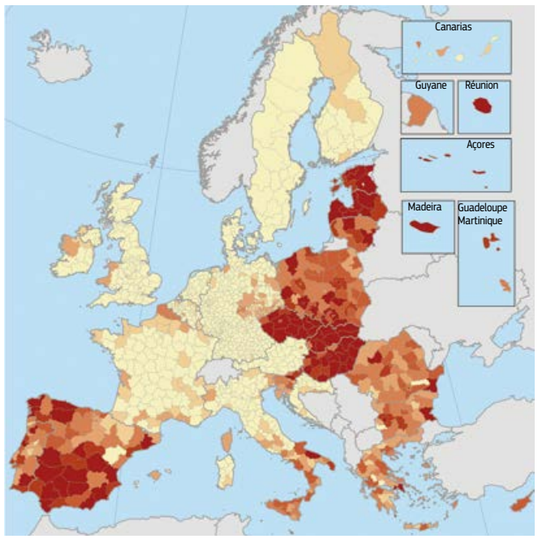

MEDIO AMBIENTE

GASTOS ACUMULADOS DEL FEDER
Y DEL FONDO DE COHESIÓN, 2014

Euro, millones, regiones NUTS-3

< 5 | 5 – 10 | 10 – 25 | 25 – 50 | 50 – 75 | 75 – 100 | > 100

Fuente: Comisión Europea, Dirección General de Política Regional / Mapas: wiiw, Ismeri Europa

NOTICIAS [BREVES]

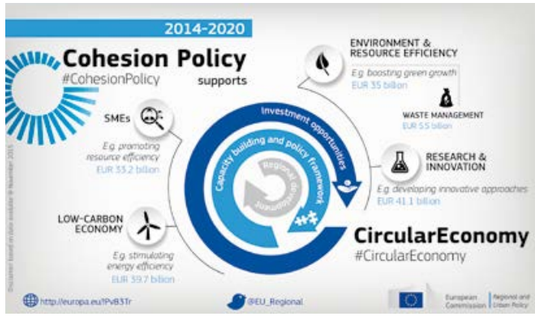

LA POLÍTICA DE COHESIÓN CONTRIBUYE A LA «ECONOMÍA CIRCULAR»

A principios de diciembre de 2015, la Comisión presentó una nueva y más ambiciosa estrategia sobre «economía circular» con objeto de transformar Europa en una economía más competitiva y más eficiente en el uso de recursos, dirigida a una serie de sectores económicos.

Las inversiones de la política de cohesión en la economía circular han sido significativas en las dos últimas décadas (más de 6000 millones EUR en el periodo 2007-2013), especialmente en el ámbito de la gestión de residuos, apoyando a los Estados miembros a cerrar los vertederos, a invertir en incineración cuando realmente se justifique y, especialmente, a desarrollar el reciclaje y la reutilización. Paralelamente, cada vez más regiones han empezado a invertir en programas punteros e innovadores de simbiosis industrial, en enfoques de tipo «cradle to cradle» (de la cuna a la cuna) o en proyectos orientados a la eficiencia de los recursos en las pymes. Para el periodo 2014-2020 con la política reformada y un mayor énfasis (con la delimitación obligatoria) en la innovación, la economía hipocarbónica y la eficiencia de los recursos, muchos programas operativos incluyen ahora inversiones significativas directamente relacionadas con la economía circular, ya sea respecto al diseño/diseño ecológico y la concepción del producto, la bioeconomía, la simbiosis industrial, los nuevos modelos de negocio o la eficiencia energética.

MÁS INFORMACIÓN
http://ec.europa.eu/environment/circular-economy/index_en.htm

CELEBRAR COMUNICACIONES PÚBLICAS

El 22 de octubre se concedieron premios a tres campañas de concienciación de la opinión pública durante la conferencia EuroPCom de este año, organizada por el Comité de las Regiones en colaboración con otras instituciones de la UE. En esta conferencia participan especialistas del ámbito de la comunicación de autoridades locales, regionales, nacionales y europeas y tiene como objetivo profesionalizar las comunicaciones de los gobiernos y de la UE.

El primer premio de Comunicaciones públicas europeas fue para una campaña holandesa de concienciación de la opinión pública, denominada *«Kijkdagen – Europa om de hoek»*, en la que se muestra cómo se utiliza la financiación de la UE en los barrios, ciudades y regiones de los Países Bajos. La campaña de este año incluyó vídeos sobre 12 proyectos: uno de cada una de las provincias holandesas.

El segundo premio se otorgó a *«Notre pays bouge, l'Europe s'engage»*, una campaña de la televisión nacional francesa que destacaba cómo repercutía la financiación de la UE en las personas y en sus negocios. El Comisariado francés de Igualdad Territorial, en colaboración con socios regionales, produjo una serie de 66 anuncios de 30 segundos de duración que se emitieron en las cadenas nacionales durante 6 meses. El tercer premio recayó en «Let's Create Together Bulgaria 2020», organizado por el ministerio búlgaro responsable de los fondos de la UE. Se organizaron más de 600 eventos y participaron más de 50000 personas en todo el país en un intento por recabar ideas para saber cómo utilizar los fondos de la UE en el ámbito local en los próximos 5 años.

En el sitio web de EuroPCom hay información disponible sobre los proyectos ganadores y sobre las convocatorias para el premio europeo 2016 a la comunicación pública.

MÁS INFORMACIÓN
http://cor.europa.eu/fr/news/Pages/dutch-french-and-bulgarian-campaigns-receive-awards.aspx

LAS ITI AYUDAN A LOCALIZAR INVERSIONES

Una nueva guía de la Comisión tiene como objetivo aclarar el uso de las inversiones territoriales integradas al ejecutar la estrategia Europa 2020.

Las inversiones territoriales integradas (ITI) son una nueva herramienta para usar durante el periodo de programación de los Fondos EIE, cuyo objetivo es facilitar la aplicación de estrategias territoriales que requieren financiación de otras fuentes. Las ITI también promueven una forma de hacer política más local y basada en un lugar.

Este enfoque plantea varias preguntas: ¿Cómo debe ser una estrategia territorial? ¿Cómo se pueden combinar varios fondos? ¿Cómo debe estructurarse una delegación? ¿Y cómo se pueden medir los resultados?

Para ilustrar todo el proceso, la guía establece cuatro escenarios, cada uno de ellos describe cómo se pueden utilizar en la práctica las ITI. Dichos escenarios aclaran la relación de las ITI con varias disposiciones de normativas pertinentes, al tiempo que destacan la relevancia de esta herramienta respecto al concepto más amplio de un enfoque territorial integrado.

MÁS INFORMACIÓN
http://ec.europa.eu/regional_policy/en/information/publications/reports/2015/scenarios-for-integrated-territorial-investments

LAS CIUDADES EUROPEAS EN EL FOCO DE ATENCIÓN

Durante las jornadas Open Days de la UE, **Lambert Van Nistelrooij**, miembro del Parlamento Europeo, presentó su nuevo libro «Cities in the spotlight» en el que habla sobre la importancia de una política integrada para las ciudades. En la actualidad, prácticamente tres de cada cuatro europeos viven en ciudades. Estas se consideran cada vez más como motores de crecimiento económico y creadoras de empleo. Sin embargo, anteriormente las ciudades de la «Europa de las regiones» desempeñaban un papel de apoyo: La política de la UE en este ámbito está todavía fragmentada y resulta necesario establecer un vínculo uniforme entre las políticas existentes. Los Países Bajos esperan desempeñar un papel importante y la Agenda urbana debe convertirse en un punto

clave durante la presidencia holandesa de la UE, con un «Acuerdo de Ámsterdam» previsto en el que se proponga un enfoque ascendente en el que las ciudades desempeñen un papel clave y se las capacite. El libro de Van Nistelrooij destaca los retos a los que se enfrentan las ciudades y propone algunas soluciones a dichos retos.

MÁS INFORMACIÓN
http://issuu.com/eppgroup/docs/schijnwerpers_op_de_stad_

ORIENTACIONES SOBRE CONTRATACIÓN PÚBLICA

Las nuevas orientaciones publicadas por la Comisión ayudarán a los funcionarios de toda la UE a identificar y evitar cometer los errores más frecuentes en la contratación pública de proyectos cofinanciados por los Fondos Estructurales y de Inversión Europeos. En consonancia con la iniciativa para un «presupuesto de la UE orientado a los resultados», la Comisión está actuando para garantizar que el dinero de los contribuyentes se utiliza eficientemente y con transparencia. Prácticamente la mitad de la dotación de los Fondos EIE se canaliza hacia la economía real a través de la contratación pública.

Corina Crețu, comisaria de Política Regional, dijo: *«Una de mis prioridades es ayudar a los Estados miembros a mejorar la forma en que se gestionan e invierten los fondos de la UE y estas orientaciones son una herramienta valiosa para tal fin. Creo que reducir los errores al realizar contrataciones públicas garantizará tanto que las inversiones de la UE den sus frutos más rápidamente en términos de empleo y crecimiento, como que se preserve el presupuesto de la UE».*

Los errores más frecuentes en el ámbito de la contratación pública son el resultado de unas deficientes competencias administrativas. Por ese motivo, las acciones de la Comisión a la hora de mejorar la capacidad administrativa y los sistemas de gestión y control resultan vitales para resolver este problema de forma general.

MÁS INFORMACIÓN
http://ec.europa.eu/regional_policy/en/policy/how/improving-investment/public-procurement

EL MONTE SAINT-MICHEL VUELVE A SER UNA ISLA

El presidente francés **François Hollande** inauguró recientemente la reapertura del Monte Saint-Michel después de los trabajos de mejora y restauración del entorno. Los trabajos, que han durado más de 15 años, incluyen recursos de infraestructuras hidráulicas aguas arriba de la presa para aumentar la capacidad de agua, la demolición del aparcamiento situado a las faldas del monte y la construcción de un nuevo puente peatonal integrado en el paisaje.

Gracias a las fuerzas combinadas del mar y del río Couesnon, los sedimentos se desplazarán fuera del área situada alrededor del monte y el área circundante permanecerá fuera del alcance de la marisma durante un largo periodo de tiempo.

La Comisión aprobó una inversión de 21,1 millones EUR para proteger la biodiversidad de esta zona y reducir la contaminación producida por el tráfico. La economía local se beneficiará de un aumento del turismo con aproximadamente 3 millones de visitantes al año.

MÁS INFORMACIÓN
http://europa.eu/!MF37FK

«FUTURIUM», PARA AYUDAR A LA SIMPLIFICACIÓN

La Comisión ha lanzado la plataforma en línea Futurium para ayudar a simplificar el trabajo de los beneficiarios de los Fondos Estructurales y de Inversión Europeos.

Futurium permite a los usuarios compartir experiencias, presentar ideas y comprometerse con otras partes interesadas. La organización por temas permite que los usuarios puedan buscar las aportaciones de otras personas, leer publicaciones de blogs pertinentes e incluso organizar y responder a encuestas de opinión.

La plataforma apoya al nuevo grupo de alto nivel de expertos independientes establecido por la Comisión. Este asesorará a los beneficiarios de los Fondos EIE sobre la simplificación y la reducción de las cargas administrativas. El grupo pretende evaluar los esfuerzos de simplificación en los Estados miembros, identificando las prácticas recomendadas y realizando recomendaciones concretas.

MÁS INFORMACIÓN
https://ec.europa.eu/futurium/en/simplify-esif

PRESUPUESTO DE LA UE ORIENTADO A LOS RESULTADOS

Las conversaciones de alto nivel de la conferencia «EU budget focused on results» (Presupuesto de la UE orientado a los resultados), que tuvo lugar en Bruselas el 22 de septiembre, trataron temas clave sobre la política presupuestaria europea. **Jean-Claude Juncker**, presidente de la Comisión Europea, **Kristalina Georgieva** y **Maroš Šefčovič**, vicepresidentes de la Comisión Europea, y **Wolfgang Schäuble**, ministro alemán de Finanzas, intercambiaron puntos de vista para ver cómo mejorar la eficiencia del gasto y cómo lograr más con los recursos disponibles.

Además, se ha lanzado una nueva aplicación web que recopila 597 ejemplos de proyectos de todo el mundo financiados con presupuesto de la UE. Los resultados de los proyectos se centran en mejorar las vidas de las personas en todo el mundo y están relacionados, entre otros, con el empleo, el desarrollo regional, la investigación, la educación, el medio ambiente, la ayuda humanitaria y la energía.

MÁS INFORMACIÓN
http://ec.europa.eu/budget/euprojects/

Coste total:
420 000 EUR
Contribución de la UE:
293 000 EUR

FINLANDIA

SOLARLEAP – MÁS ENERGÍA SOLAR PARA EL SUROESTE DE FINLANDIA

El proyecto SOLARLEAP tiene como objetivo superar los obstáculos existentes a la hora de generalizar el uso de la energía solar en el suroeste de Finlandia. El proyecto SOLARLEAP permite que las personas continúen con sus estudios, lleva a cabo proyectos piloto y tiene como objetivo desarrollar licencias y directrices en el ámbito de la construcción.

A pesar de que la radiación solar anual del suroeste de Finlandia es parecida a la del norte de Alemania – donde el uso de energía solar está generalizado –, el potencial del suroeste de Finlandia en este ámbito está sin explotar. En los últimos años, los sistemas de energía solar se han hecho más asequibles para los bolsillos de los propietarios de viviendas. Sin embargo, el aumento del uso de energía solar se ve obstaculizado por la falta de conocimientos de los proveedores de los sistemas y por la dificultad de combinarlos con otros sistemas energéticos.

El punto de partida de SOLARLEAP es precisamente resolver dichos problemas. Este proyecto de investigación y desarrollo de dos años de duración cuenta con la financiación del Fondo Europeo de Desarrollo Regional (FEDER) y de las ciudades de la costa suroccidental (la red LOURA).

El proyecto está dirigido por la Universidad de Ciencias Aplicadas de Turku y cuenta como socio el Instituto Profesional de Turku. Asimismo, el proyecto del suroeste de Finlandia colabora estrechamente con el proyecto de energía solar que realiza la Universidad de Ciencias Aplicadas de Satakunta.

Formación y proyectos piloto

El proyecto consiste en continuar con los programas de formación orientados a empresas, así como con el desarrollo de instrucciones y documentación sobre las instalaciones y con la ejecución en una serie de emplazamientos piloto. El primer sistema de energía solar se instaló en 2015. En 2016 se instalarán más sistemas.

Al comienzo del proyecto se realizó una encuesta para encontrar los emplazamientos potenciales para la instalación de sistemas de energía solar (se tienen en cuenta factores como el potencial de energía solar del emplazamiento, la sombra y la seguridad de las instalaciones). En función de los resultados de la encuesta, se seleccionan aproximadamente diez emplazamientos piloto para el diseño del proyecto y la instalación de los productos de energía solar. Los emplazamientos piloto también proporcionan información sobre la energía generada por los sistemas. Simultáneamente permiten a los socios del proyecto probar la eficiencia y la utilidad de los métodos, las instrucciones y la documentación de las instalaciones. Uno de los resultados del proyecto es una documentación detallada y comprobada sobre las instalaciones, en la que se incluyen las especificaciones para la correcta instalación de sistemas de energía solar.

El objetivo general es mejorar la competencia de las empresas y de otras partes implicadas en la gestión de la entrega de sistemas de energía solar completos, la consolidación de los sistemas y la evaluación de la rentabilidad. A medida que las operaciones se vayan consolidando, resultará más sencillo para la parte que contrata sistemas de energía solar convocar licitaciones y garantizar la calidad de las instalaciones. A largo plazo, las pequeñas plantas de energía solar conectadas a la red constituirán un complemento importante a la producción de energía limpia y no emisora de dióxido de carbono. Ahora es el momento para dar el paso decisivo hacia una economía solar en Finlandia.

MÁS INFORMACIÓN
www.tuas.fi/en/research-and-development/projects/solarleap-more-solar-energy-southwest-finland/

FRANCIA

INVESTIGACIÓN EN FRANCIA SOBRE ALIVIO DEL DOLOR Y MEDICINA NUCLEAR

Dos centros médicos franceses de Clermont-Ferrand, en Francia, han recibido financiación del Fondo Europeo de Desarrollo Regional (FEDER) para apoyar una serie de proyectos de investigación médica de tecnología punta.

Coste total:
10 750 000 EUR
Contribución de la UE:
3 270 000 EUR

Desde 2009 se han llevado a cabo aproximadamente 14 proyectos de investigación médica sobre, entre otros, el cáncer y el tratamiento de la artritis, en dos centros de investigación médica líderes situados en el centro de Francia: CHU (Centre Hospitalier Universitaire de Clermont-Ferrand) y el Centro Jean Perrin. Los proyectos están allanando el camino a la investigación y desarrollo de fármacos, una necesidad básica para sustituir los medicamentos existentes y ofrecer nuevas formas de tratamiento.

Proyecto CIRMEN

Clermont-Ferrand alberga el Centro Jean Perrin de investigación del cáncer, en el marco del cual se ha creado el CIRMEN, el Centro de Innovación e Investigación de Medicina Nuclear. El proyecto CIRMEN tiene como objetivo acelerar el desarrollo y la creación de radiofármacos – medicamentos que contienen los materiales radioactivos denominados radioisótopos –. La nueva financiación está permitiendo que el Centro cambie de la investigación básica a la investigación clínica. CIRMEN cuenta con unas instalaciones de radiofarmacología experimental, lo que permite realizar ensayos y pruebas de detección de cánceres, tales como los melanomas, y de enfermedades óseas, como la artritis y el condrosarcoma. La financiación ha permitido adquirir un equipo PETSCAN adicional. Se trata de una máquina altamente sofisticada que ha revolucionado el tratamiento del cáncer. Este PETSCAN se utilizará para la investigación y los cuidados convencionales.

METAPAIN

El proyecto METAPAIN, también del Centro Jean Perrin, está desarrollando un nuevo analgésico específico, ya que se necesita urgentemente para sustituir el analgésico Di-antalvic, que ha dejado de comercializarse. La Asociación Analgesia reúne las competencias académicas y empresariales para desarrollar un nuevo tratamiento combinando dos analgésicos. Con una creciente capacidad analítica, el consorcio conseguirá progresar desde la validación del concepto, pasando por las pruebas de dosis y los ensayos clínicos, hasta la comercialización. El Instituto Analgesia del hospital universitario se convertirá en el instituto europeo líder en investigación de alivio del dolor, aumentando así la capacidad analítica para los ensayos de medicamentos como antidepresivos, paracetamol o fármacos para cefaleas, y desarrollando productos nuevos solicitados por miembros del consorcio.

Plataforma de genética molecular

También se ha invertido en el desarrollo de una plataforma de genética molecular en el Centre Hospitalier Universitaire de Clermont-Ferrand. Esta plataforma se dedica a la investigación genética y allanará el camino hacia una «próxima generación de secuenciación» que permita desarrollar medicamentos personalizados para el tratamiento del cáncer.

El coste actual de la secuenciación ha caído drásticamente a 1 000 EUR para 10 genomas. Ahora se puede mejorar la predicción y prevención y reducir el riesgo, por ejemplo, del cáncer hereditario. El proyecto permite una secuenciación detallada de los tumores, el tratamiento personalizado, así como pruebas prenatales no invasivas.

MÁS INFORMACIÓN
www.chu-clermontferrand.fr/internet/default.aspx
www.cjp.fr/fr/

Coste total:
2 765 000 EUR
Contribución de la UE:
1 319 000 EUR

ALEMANIA

ANTIGUO APARCAMIENTO TRANSFORMADO EN CENTRO EDUCATIVO DE BARRIO

El Centro Robinsbalje es el primer «centro educativo de barrio» que se crea en Alemania. Es un establecimiento que ofrece formación y servicios sanitarios y de empleo a migrantes y familias desfavorecidas. Agrupar en un mismo sitio una guardería y una escuela infantil, servicios sanitarios y de ayudas sociales de fácil acceso, y un club de deporte, permite a las familias que suelen estar marginalizadas conocer y usar otros servicios cuando dejan a sus hijos en la escuela.

Numerosas instituciones públicas y no gubernamentales han aunado fuerzas para transformar un aparcamiento de un barrio deprimido en unas instalaciones que ofrecen a sus habitantes unas mejores perspectivas de futuro. Desde 2010, el Centro Robinsbalje relaciona la educación con la inclusión social y la regeneración urbana.

Con una ayuda financiera de 1,3 millones EUR del Fondo Europeo de Desarrollo Regional (FEDER), la sólida cooperación entre varios socios ha proporcionado al barrio de Robinsbalje y a sus habitantes un lugar en el que aprender, jugar y recibir cuidados básicos. El proyecto es un ejemplo perfecto del trabajo para lograr el objetivo de crecimiento socialmente integrador de Europa 2020.

El centro apoya a los alumnos que han abandonado la escuela a que retomen sus estudios y tiene como objetivo reducir las barreras psicológicas frente a los sistemas educativos tradicionales. Además pretende ayudar a las personas, sobre todo a jóvenes y mujeres, a incorporarse al mercado laboral, ofreciendo asesoramiento psicológico, «coaching» y servicios ampliados de cuidado de niños a los padres trabajadores.

En un momento en que los Estados miembros de la UE trabajan en la integración de las familias migrantes en sus sociedades, el proyecto del Centro Robinsbalje puede servir de modelo por dos principales motivos. En primer lugar, porque implica proactivamente en el proyecto a personas de distintas procedencias. En segundo lugar, porque combina una amplia oferta de servicios, desde la asistencia sanitaria y social, hasta el asesoramiento en materia de búsqueda de empleo y el apoyo a familias de migrantes. Todo en un único lugar de fácil acceso. Por otra parte, las instalaciones de la escuela se utilizan por la tarde y los fines de semana como un lugar de encuentro comunitario para otras actividades. Al replantear el papel tradicional de la escuela y ampliar el entendimiento de la educación, el Centro Robinsbalje se ha convertido en un «centro educativo de barrio» abierto y genuino.

Tomando como modelo esta experiencia exitosa, Bremen ha creado un segundo centro educativo, gracias a la financiación del FEDER. Este nuevo centro cuenta incluso con más funciones que el primero. El recién inaugurado Centro de Morgenland ofrece servicios de estabilización a su barrio marginalizado, pero también a todos los colegios del distrito y a otras instituciones educativas, con objeto de mejorar su red.

Situado en un barrio desfavorecido de Bremen, el Centro de Robinsbalje ha sido un catalizador largamente esperado para la rehabilitación urbana de este distrito. La cooperación entre las distintas administraciones de la ciudad ha sido fundamental para el proyecto, aportando sinergias importantes y nuevos impulsos para proyectos adicionales. Al invertir en educación e inclusión social y crear una red sostenible entre las instituciones participantes, el barrio integra a los grupos desfavorecidos en el futuro de Alemania.

MÁS INFORMACIÓN
www.105.schule.bremen.de/

RUMANÍA

CENTRO DE NEGOCIOS DE ALTO NIVEL DESARROLLADO EN TIMIȘOARA

El centro de Timișoara, la ciudad más occidental de Rumanía, ahora cuenta con un gran centro de negocios, galardonado en multitud de ocasiones, que se ha construido con el apoyo de fondos de la UE.

Timișoara quiere atraer a grandes empresas a través del City Business Centre (CBC), un complejo de cinco edificios ecológicos con oficinas de clase A, situado en el centro de la ciudad.

El complejo CBC, inaugurado en 2007, cuenta con un espacio para oficinas de 43 000 metros cuadrados y se ha convertido en la sede regional de muchas empresas importantes. La construcción de dos de los cinco edificios del complejo CBC ha contado con la ayuda financiera del Fondo Europeo de Desarrollo Regional (programa operativo regional para el periodo 2007-2013).

El CBC se ha diseñado para ser un centro con servicios integrados para empresas locales e internacionales. Además de las oficinas, el complejo cuenta con un aparcamiento subterráneo con capacidad para 650 vehículos, así como un restaurante, espacios verdes, servicios bancarios, servicios médicos públicos y un servicio de seguridad las 24 horas del día.

Los modernos edificios del CBC ofrecen un espacio de oficinas de alto nivel a las multinacionales en el corazón de Timișoara y ponen a disposición de los inquilinos todas las necesidades prácticas. Varias empresas líderes se sienten atraídas por la infraestructura y el diseño ecológico. En la actualidad acoge a más de 50 empresas, incluidas IBM, Accenture, Alcatel-Lucent, Unicredit y Deloitte.

Diseño galardonado

El éxito del proyecto se basa en la creciente necesidad de espacio de gran calidad en Timișoara y su concepto progresista. El diseño de los edificios corrió a cargo de los arquitectos más contemporáneos de Rumanía, Andreescu y Gaivoronski, galardonados con numerosos premios nacionales e internacionales. Los arquitectos optaron por lo genuino y lo moderno, aunque también se aseguraron de crear un entorno de trabajo tranquilo y creativo para los inquilinos.

CBC fue uno de los cinco proyectos elegidos para representar a Rumanía en el Premio Europeo de Arquitectura de 2009. También ganó el premio al «edificio de oficinas del año» en los South Eastern European Real Estate Awards (Premio del sector inmobiliario para el sureste de Europa) (2009). Por último, el complejo también obtuvo el reconocimiento a «Edificio ecológico del año», otorgado por el Consejo de Construcción ecológica de Rumanía. Los jueces destacaron las tecnologías especiales utilizadas en los edificios del complejo.

Además de los numerosos premios, el CBC también está bien equilibrado en términos de uso de energía e incluye un sistema informatizado para ajustar y minimizar el consumo en todos los edificios. Las persianas de las fachadas y el sistema de aire acondicionado se controlan con sensores para lograr un rendimiento óptimo – la primera tecnología de este tipo que se implementa en Rumanía –.

MÁS INFORMACIÓN
www.business-centre.ro/?lang=en

Coste total:
32 450 000 EUR
Contribución de la UE:
11 670 000 EUR

KN-LR-15-055-ES-N

PROGRAMA 2016

21 DE ENERO
Bruselas (BE)

European Innovation Ecosystem: Good governance and effective support for Smart Specialisation

25-26 DE ENERO
Brdo/Eslovenia (SI)

Conferencia de lanzamiento de la estrategia de la UE para la región de los Alpes

21-22 DE ABRIL
Londres (UK)

Reassessing economic development policies for regions and cities

12-13 DE MAYO
Dubrovnik (HR)

Primer foro sobre la estrategia de la UE para la región adriático-jónica

10-13 DE OCTUBRE
Bruselas (BE)

OPEN DAYS 2016: Semana Europea de las Regiones y las Ciudades

Puede encontrar más información sobre estos eventos en la sección Agenda del sitio web Inforegio: **http://ec.europa.eu/regional_policy/es/newsroom/events/**

MANTÉNGASE CONECTADO

http://ec.europa.eu/regional_policy/es/

www.twitter.com/@EU_Regional

www.yammer.com/regionetwork
Plataforma de colaboración de DG REGIO

www.flickr.com/euregional

Suscríbase a nuestro «REGIOFLASH»
www.inforegiodoc.eu

www.twitter.com/CorinaCretuEU

Oficina de Publicaciones

Comisión Europea,
Dirección General de Política Regional y Urbana
Comunicación – Ana-Paula Laissy
Avenue de Beaulieu 1 – B-1160 Bruselas (Bélgica)
E-mail: regio-panorama@ec.europa.eu
Internet: http://ec.europa.eu/regional_policy/es/