

ραπογραμμα

inforegio

40

Χειμώνας 2011/2012

Πολιτική συνοχής
2014-2020

Επενδύσεις στις περιοχές της Ευρώπης

el

ΚΥΡΙΟ ΑΡΘΡΟ

Johannes Hahn

3

ΕΙΔΙΚΟ ΑΡΘΡΟ – ΠΟΛΙΤΙΚΗ ΣΥΝΟΧΗΣ 2014-2020

Η επενδυτική στρατηγική για τη μελλοντική ανάπτυξη και ανταγωνιστικότητα της ΕΕ

4-11

12-15

ΣΥΝΕΝΤΕΥΞΕΙΣ

Alain ROUSSET, Πρόεδρος της ένωσης των περιφερειών της Γαλλίας
Anders KNAPE, Πρόεδρος της Σουηδικής ένωσης τοπικών αρχών και περιφερειών

16-19

ΑΝΤΙΔΡΑΣΕΙΣ ΣΕ ΠΡΟΤΑΣΕΙΣ ΓΙΑ ΤΗ ΜΕΛΛΟΝΤΙΚΗ ΠΟΛΙΤΙΚΗ ΣΥΝΟΧΗΣ

20

ΚΟΙΝΟ ΣΤΡΑΤΗΓΙΚΟ ΠΛΑΙΣΙΟ 2014-2020

21

ΠΙΟ ΑΠΟΤΕΛΕΣΜΑΤΙΚΗ ΑΠΟΚΡΙΣΗ ΣΕ ΜΕΙΖΟΝΕΣ ΦΥΣΙΚΕΣ ΚΑΤΑΣΤΡΟΦΕΣ

22-23

ΧΑΡΤΕΣ

Ποσοστά ατόμων ηλικίας 30-34 ετών με πτυχίο τριτοβάθμιας εκπαίδευσης στην ΕΕ
Ποσοστά απασχόλησης ατόμων ηλικίας 20-64 ετών στην ΕΕ

24

ΑΝΑΛΥΣΗ ΣΦΑΛΜΑΤΩΝ ΤΗΣ ΠΟΛΙΤΙΚΗΣ ΣΥΝΟΧΗΣ

25

ΕΠΙΤΥΧΗΜΕΝΕΣ ΕΠΕΝΔΥΣΕΙΣ ΣΤΟΝ ΤΟΥΡΙΣΜΟ

26-29

ΠΑΡΑΔΕΙΓΜΑΤΑ ΕΡΓΩΝ ΣΤΗ ΓΑΛΛΙΑ, ΤΟ ΗΝΩΜΕΝΟ ΒΑΣΙΛΕΙΟ, ΤΗ ΡΟΥΜΑΝΙΑ ΚΑΙ ΤΗΝ ΕΣΘΟΝΙΑ

30-33

ΒΙΩΣΙΜΗ ΑΣΤΙΚΗ ΑΝΑΠΤΥΞΗ

34

REGIOSTARS

35

ΤΑ ΚΟΙΝΩΝΙΚΑ ΜΕΣΑ ΣΤΗΝ ΠΟΛΙΤΙΚΗ ΣΥΝΟΧΗΣ ΤΗΣ ΕΕ

Φωτογραφίες (σελίδες):
Εξώφυλλο: © Shutterstock
Σελίδες: 3, 7, 8, 9, 10-11, 31, 33, 34 © Ευρωπαϊκής Επιτροπής
Σελίδες: 16-19 © Philip Lange/Shutterstock
Σελίδα 21: © Johannes Wachter
Σελίδες: 25, 32-33, 35 © Shutterstock

Το περιοδικό αυτό εκδίδεται στα αγγλικά, γαλλικά και γερμανικά, σε ανακυκλωμένο χαρτί.
Διατίθεται σε 21 γλώσσες στην ηλεκτρονική διεύθυνση http://ec.europa.eu/regional_policy/information/panorama/index_el.cfm
Οι απόψεις που εκφράζονται στην παρούσα έκδοση ανήκουν στον συγγραφέα και δεν ταυτίζονται υποχρεωτικά με τις απόψεις της Ευρωπαϊκής Επιτροπής.



Τον Οκτώβριο αποκαλύφθηκαν οι προτάσεις της Επιτροπής για την πολιτική συνοχής μετά το 2013. Σε αυτή την έκδοση του *Panorama*, σας δίνουμε μια επισκόπηση των προτάσεων, καθώς και των σχολίων για μερικούς από τους βασικούς παράγοντες.

Αυτή η νέα προσέγγιση της πολιτικής συνοχής εφαρμόζεται σε μια χρονική στιγμή που η οικονομική ανάπτυξη αποτελεί ζωτική αναγκαιότητα για όλα τα Κράτη Μέλη της ΕΕ. Περισσότερο από ποτέ, η Ευρώπη πρέπει να προβεί στις απαραίτητες επενδύσεις σε όλα τα επίπεδα για να βοηθηθεί η ενεργοποίηση του οικονομικού δυναμικού και η δημιουργία θέσεων εργασίας.

Η πολιτική συνοχής περιλαμβάνει τη διαχείριση πάνω από 350 δισεκατομμύρια ευρώ – το ένα τρίτο του συνολικού προϋπολογισμού της ΕΕ – και πρέπει να αποτελεί, πιστεύουμε, μείζον εργαλείο για την επίτευξη αυτού του στόχου.

Η συμβολή που μπορεί να προσφέρει η πολιτική συνοχής σε αυτόν τον τομέα, έχει ήδη καταδειχθεί. Στην περίοδο 2000-06, δημιουργήθηκαν περίπου 1,4 εκατομμύρια θέσεις εργασίας μέσω της πολιτικής συνοχής. Ένας αριθμός ευρωπαίων πολιτών της τάξης των 34 εκατομμυρίων βρίσκεται πλέον σε καλύτερη κατάσταση καθώς οι περιφέρειές τους έχουν αυξήσει σημαντικά την οικονομική τους απόδοση.

Η Ευρώπη πρέπει να είναι σε θέση να ανταγωνιστεί καλύτερα τις αναδυόμενες δυνάμεις στην παγκόσμια αγορά. Αυτό είναι το σκεπτικό πίσω από τη στρατηγική «Ευρώπη 2020» – ένα μείζον πρόγραμμα δράσεων που ξεκίνησε η ΕΕ το 2010 για να καλλιεργήσει και να προωθήσει την πιο ανταγωνιστική, διατηρήσιμη και χωρίς περιορισμούς ανάπτυξη. Βασικό στοιχείο για να γίνει αυτό, θα είναι μια πιο έξυπνη και πιο επικεντρωμένη πολιτική συνοχής. Σκοπεύουμε να μετατρέψουμε την πολιτική συνοχής για μετά το 2013 στην κύρια επενδυτική στρατηγική της Ευρωπαϊκής Ένωσης, το βασικό εργαλείο που θα μας επιτρέψει να επιτύχουμε τους στόχους της στρατηγικής «Ευρώπη 2020».

Στην πορεία αυτή, θέλουμε να διασφαλίσουμε ότι παραμένει μια πολιτική για όλες τις περιφέρειες και τους πολίτες, ένα επενδυτικό πρόγραμμα που παράγει ανάπτυξη και θέσεις εργασίας για όλους.

Καλύτερη στόχευση

Θέλουμε επίσης να δούμε ένα γιγαντιαίο άλμα στον τρόπο με τον οποίο εξελίσσεται και εφαρμόζεται αυτή η νέα πολιτική συνοχής. Περισσότερο από ποτέ, ασκείται πίεση στα δημόσια οικονομικά και υπάρχει ανάγκη για δαπάνες με σύνεση και αποδοτικότητα. Επομένως, οι δημόσιες επενδύσεις θα στοχεύουν περισσότερο από ποτέ σε μικρό αριθμό επενδυτικών προτεραιοτήτων ενίσχυσης της ανάπτυξης. Αυτό το ονομάζουμε θεματική επικέντρωση.

Αυτό σημαίνει ότι θα δοθούν προτεραιότητες σε επενδύσεις, για να διασφαλιστεί ο μέγιστος αντίκτυπος και προστιθέμενη αξία. Οι χρηματοδοτήσεις πρέπει κυρίως να είναι κατάλληλες για τις περιφέρειες όπου κατευθύνονται. Οι προτάσεις μας λοιπόν διαθέτουν την ευελιξία που διασφαλίζει ότι όλες οι περιφέρειες μπορούν να επιλέξουν μια επενδυτική στρατηγική που βασίζεται στις δικές τους αναπτυξιακές ανάγκες και προκλήσεις. Αυτό είναι το βασικό μήνυμα της εταιρικής προσέγγισης ανάμεσα στην Επιτροπή και κάθε Κράτος Μέλος της ΕΕ.

Μπορείτε να διαβάσετε περισσότερο σχετικά στις επόμενες σελίδες.

Johannes Hahn

Μέλος της Ευρωπαϊκής Επιτροπής υπεύθυνος της περιφερειακής πολιτικής

ΠΟΛΙΤΙΚΗ ΣΥΝΟΧΗΣ 2014-2020 – Η ΕΠΕΝΔΥΤΙΚΗ ΣΤΡΑΤΗΓΙΚΗ ΓΙΑ ΤΗ ΜΕΛΛΟΝΤΙΚΗ ΑΝΑΠΤΥΞΗ ΚΑΙ ΑΝΤΑΓΩΝΙΣΤΙΚΟΤΗΤΑ ΤΗΣ ΕΕ

Οι προτάσεις για μία νέα προσέγγιση στην πολιτική συνοχής της ΕΕ για την περίοδο 2014-2020 αποκαλύφθηκαν από την Ευρωπαϊκή Επιτροπή στις 6 Οκτωβρίου 2011. Στόχο έχουν να εκσυγχρονίσουν τη λειτουργία των ταμείων πολιτικής συνοχής και να ευθυγραμμίσουν με ακρίβεια τη διοχέτευση των περιφερειακών πόρων με τη δημιουργία θέσεων εργασίας και την έξυπνη, διατηρήσιμη και χωρίς αποκλεισμούς ανάπτυξη – τους στόχους της στρατηγικής «Ευρώπη 2020».

Ο προτεινόμενος προϋπολογισμός για τα προγράμματα της περιόδου 2014-2020 είναι 336 δισεκατομμύρια ευρώ (σε σύγκριση με τα 350 δισεκατομμύρια ευρώ της τρέχουσας περιόδου 2007-2013). Οι επενδύσεις στις λιγότερο αναπτυγμένες περιφέρειες θα αντιστοιχούν στο μισό περίπου αυτού του ποσού – περισσότερα από 160 δισεκατομμύρια ευρώ.

Τουλάχιστον 84 δισεκατομμύρια ευρώ θα διατεθούν από το Ευρωπαϊκό Κοινωνικό Ταμείο (ΕΚΤ) για την προώθηση των ευκαιριών απασχόλησης, της δια βίου μάθησης και της κοινωνικής ένταξης.

Επιπρόσθετα, θα θεσπιστεί ένας νέος μηχανισμός «Συνδέοντας την Ευρώπη» (CEF), προκειμένου να επιταχυνθεί η ανάπτυξη υποδομών προτεραιότητας για μεταφορές, ενέργεια και τεχνολογίες της πληροφορίας. Η διευκόλυνση CEF έχει προτεινόμενο προϋπολογισμό της τάξης των 40 δισεκατομμυρίων ευρώ, με επιπλέον 10 δισεκατομμύρια ευρώ να υπόκεινται σε χωριστή διαχείριση εντός του ταμείου συνοχής.

Ενίσχυση αποφασιστικής σημασίας για τις περιφέρειες

Δεδομένης της κλίμακας των διαθέσιμων πόρων για την πολιτική συνοχής – περισσότερο από το ένα τρίτο του συνολικού προϋπολογισμού της ΕΕ – η Επιτροπή πιστεύει ότι η πολιτική μπορεί να αποτελέσει έναν αποφασιστικό παράγοντα στην ενδυνάμωση της οικονομικής ανταγωνιστικότητας της Ευρώπης, στην καλλιέργεια της κοινωνικής συνοχής και στη δημιουργία περισσότερων και καλύτερων θέσεων εργασίας.

«Επιθυμούμε να θεμελιώσουμε την πολιτική συνοχής ως την κύρια επενδυτική στρατηγική της Ευρωπαϊκής Ένωσης, το βασικό εργαλείο για την επίτευξη των στόχων της “Ευρώπης 2020”», δήλωσε ο ευρωπαϊός επίτροπος περιφερειακής πολιτικής, Johannes Hahn. «Χρειαζόμαστε ένα γιγαντιαίο άλμα προς τα εμπρός στην εφαρμογή και απόδοση της πολιτικής συνοχής, για να διασφαλίσουμε ότι παραμένει μια πολιτική για όλες τις περιφέρειες και τους πολίτες – μια επένδυση που δημιουργεί ανάπτυξη και θέσεις εργασίας για όλους.»

Επιτεύγματα της πολιτικής συνοχής

Οι «εκ των υστέρων» αξιολογήσεις της προηγούμενης προγραμματικής περιόδου, 2000-06, κατέδειξαν τον εκτεταμένο αντίκτυπο της επένδυσης στην πολιτική συνοχής. Περίπου 230 000 ΜΜΕ έλαβαν χρηματοοικονομική υποστήριξη (κυρίως με τη μορφή ενισχύσεων, αλλά και δανείων και αρχικού κεφαλαίου επιχείρησης), ενώ προσφέρθηκαν σε επιπλέον 1,1 εκατομμύρια ΜΜΕ υπηρεσίες συμβουλευτικής και υποστήριξης για δικτύωση, με το τελικό αποτέλεσμα τη δημιουργία ενός εκατομμυρίου θέσεων εργασίας σε επίπεδο ΕΕ, σύμφωνα με εκτιμήσεις. Η πολιτική συνοχής οδήγησε στη δημιουργία 38 000 μόνιμων, υψηλού επιπέδου θέσεων εργασίας στο πεδίο της έρευνας. Επίσης, κατασκευάστηκαν ή βελτιώθηκαν περίπου 8 400 χλμ σιδηροδρομικών γραμμών και 5 100 χλμ δρόμων, ενώ ωφελήθηκαν έως 20 εκατομμύρια πολίτες της ΕΕ από την πρόσβαση σε καθαρό πόσιμο νερό.

Με την υποστήριξη της πολιτικής συνοχής της ΕΕ, τα νεότερα Κράτη Μέλη κατέγραψαν άνοδο 5 % στο κατά κεφαλή Ακαθάριστο Εγχώριο Προϊόν (ΑΕγχΠ).





Ποιος ο λόγος μιας νέας προσέγγισης;

Ενόψει της οικονομικής κρίσης, είναι απαραίτητο να κάνουμε περισσότερα χωρίς να αυξήσουμε τον προϋπολογισμό μας. Αυτό σημαίνει την υλοποίηση φιλόδοξων πολιτικών που είναι πιο αποδοτικές, με πιο ισχυρή διακυβέρνηση και εκσυγχρονισμένο σύστημα εφαρμογής με σκοπό την ουσιαστική μείωση της γραφειοκρατίας για τους δικαιούχους.

Για να επιτευχθεί αυτό, πρέπει να υπάρξει επικέντρωση και καλύτερη στόχευση των πόρων σε πιο σαφείς στόχους. Με αυτό τον τρόπο, θα έχουν μεγαλύτερο αντίκτυπο και ακόμα καλύτερα αποτελέσματα. Με συνετή διαχείριση των δαπανών, τα εργαλεία πολιτικής συνοχής είναι σε θέση να επιτύχουν περισσότερα με τα ίδια κονδύλια.

Σκοποί και στόχοι

Πρωταρχικός στόχος της νέας προσέγγισης είναι να θεμελιωθεί η πολιτική συνοχής ως η κύρια επενδυτική στρατηγική για τη στρατηγική «Ευρώπη 2020».

Βασικές αλλαγές

Η Επιτροπή έχει προτείνει μια σειρά από σημαντικές αλλαγές στον τρόπο με τον οποίο η πολιτική συνοχής σχεδιάζεται και εφαρμόζεται, ήτοι:

- επικέντρωση στους στόχους της στρατηγικής «Ευρώπη 2020»·
- επιβράβευση επιδόσεων·
- στήριξη ολοκληρωμένου προγραμματισμού (συνδυασμός επενδύσεων)·
- επικέντρωση στα αποτελέσματα και πιο στενή παρακολούθηση της προόδου·
- ενίσχυση εδαφικής συνοχής και
- εκσυγχρονισμός της υλοποίησης.

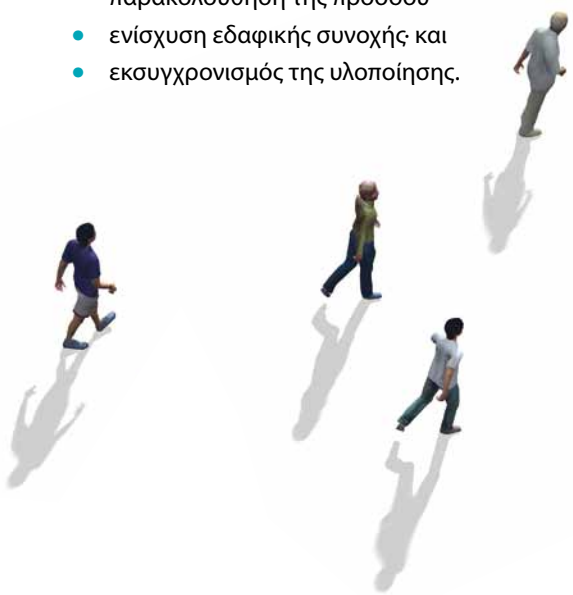

ΥΛΟΠΟΙΩΝΤΑΣ ΤΗ ΣΤΡΑΤΗΓΙΚΗ «ΕΥΡΩΠΗ 2020» – ΘΕΜΑΤΙΚΗ ΕΠΙΚΕΝΤΡΩΣΗ

Η πολιτική συνοχής θα βοηθήσει στην υλοποίηση των στόχων της στρατηγικής «Ευρώπη 2020» μέσω της στόχευσης επενδύσεων στους εξής τομείς:

- Έρευνα & καινοτομία
- Τεχνολογίες της πληροφορίας και των επικοινωνιών (ΤΠΕ)
- Ανταγωνιστικότητα Μικρομεσαίων Επιχειρήσεων (ΜΜΕ)
- Μετάβαση προς μια οικονομία με μειωμένη χρήση άνθρακα
- Προσαρμογή στην κλιματική αλλαγή & πρόληψη και διαχείριση κινδύνων
- Προστασία του περιβάλλοντος & αποτελεσματική διαχείριση πόρων
- Βιώσιμες μεταφορές & άρση προβλημάτων σε βασικές υποδομές δικτύων
- Απασχόληση & υποστήριξη της κινητικότητας των εργαζόμενων
- Κοινωνική ένταξη & καταπολέμηση της φτώχειας
- Εκπαίδευση, απόκτηση δεξιοτήτων & δια βίου μάθηση
- Ενίσχυση θεσμικής επάρκειας & αποτελεσματική δημόσια διοίκηση

Ένα απλοποιημένο πλαίσιο: δύο στόχοι προτεραιότητας – τρεις περιφερειακές κατηγορίες

Για την περίοδο 2014-2020, η Επιτροπή έκανε την πρόταση για ένα απλοποιημένο πλαίσιο με δύο στόχους, δηλαδή «επενδύσεις στην ανάπτυξη και την απασχόληση» στα Κράτη Μέλη και τις περιφέρειες, και «ευρωπαϊκή εδαφική συνεργασία». Αυτή η πρόταση αντανακλά την ευθυγράμμιση με τη στρατηγική «Ευρώπη 2020», όπου όλες οι περιφέρειες συμβάλλουν στο συνολικό στόχο για επενδύσεις στην απασχόληση και στην ανάπτυξη, αλλά διαφοροποιούνται τα μέσα και το πεδίο δραστηριότητας ανάλογα με το επίπεδο οικονομικής ανάπτυξης.



Κατηγορίες περιφερειών

Εξετάζεται μια νέα κατηγορία χρηματοδότησης για περιφέρειες με κατά κεφαλή ΑΕγχΠ που κυμαίνεται από 75% έως 90% του μέσου όρου της ΕΕ. Αυτές οι περιφέρειες μετάβασης θα επωφεληθούν μέσω ειδικής υποστήριξης, για την επίτευξη των στόχων της στρατηγικής «Ευρώπη 2020» στην ενεργειακή απόδοση, στην καινοτομία και στην ανταγωνιστικότητα.

Οι τρεις καθορισμένες κατηγορίες θα είναι επιλέξιμες για επενδύσεις ως εξής:

- Οι «λιγότερο αναπτυγμένες» περιφέρειες, εκείνες των οποίων το κατά κεφαλή ΑΕγχΠ είναι λιγότερο από 75% του μέσου ΑΕγχΠ της ΕΕ, θα συνεχίσουν να αποτελούν την κορυφαία προτεραιότητα για την πολιτική. Το ανώτατο ποσοστό συγχρηματοδότησης ορίζεται στο 75-85% σε λιγότερο αναπτυγμένες και απομακρυσμένες περιφέρειες.

- Οι «περιφέρειες μετάβασης», των οποίων το κατά κεφαλή ΑΕγχΠ κυμαίνεται από 75% έως 90% του μέσου όρου της ΕΕ, θα έχουν ποσοστό συγχρηματοδότησης ίσο με 60%.
- Οι «πιο αναπτυγμένες» περιφέρειες, των οποίων το κατά κεφαλή ΑΕγχΠ είναι μεγαλύτερο από 90% του μέσου όρου. Το ποσοστό συγχρηματοδότησης θα είναι 50%.

Ο στόχος της νέας κατηγορίας «μετάβασης» – ο οποίος αναμένεται να καλύπτει 51 περιφέρειες και περισσότερους από 72 εκατομμύρια ανθρώπους, κατόπιν εκτιμήσεων σύμφωνα με τα τρέχοντα δεδομένα – πρόκειται να δώσει περαιτέρω ώθηση σε περιφέρειες που έγιναν πιο ανταγωνιστικές τα τελευταία χρόνια, αλλά ακόμα χρειάζονται στοχευμένες επενδύσεις.

A fair system for all EU regions (eligibility simulation)

Three categories of regions

- Less developed regions
- Transition regions
- More developed regions

GDP/capita*
 ■ < 75% of EU average
 ■ 75-90%
 ■ > 90%
 *index EU27=100

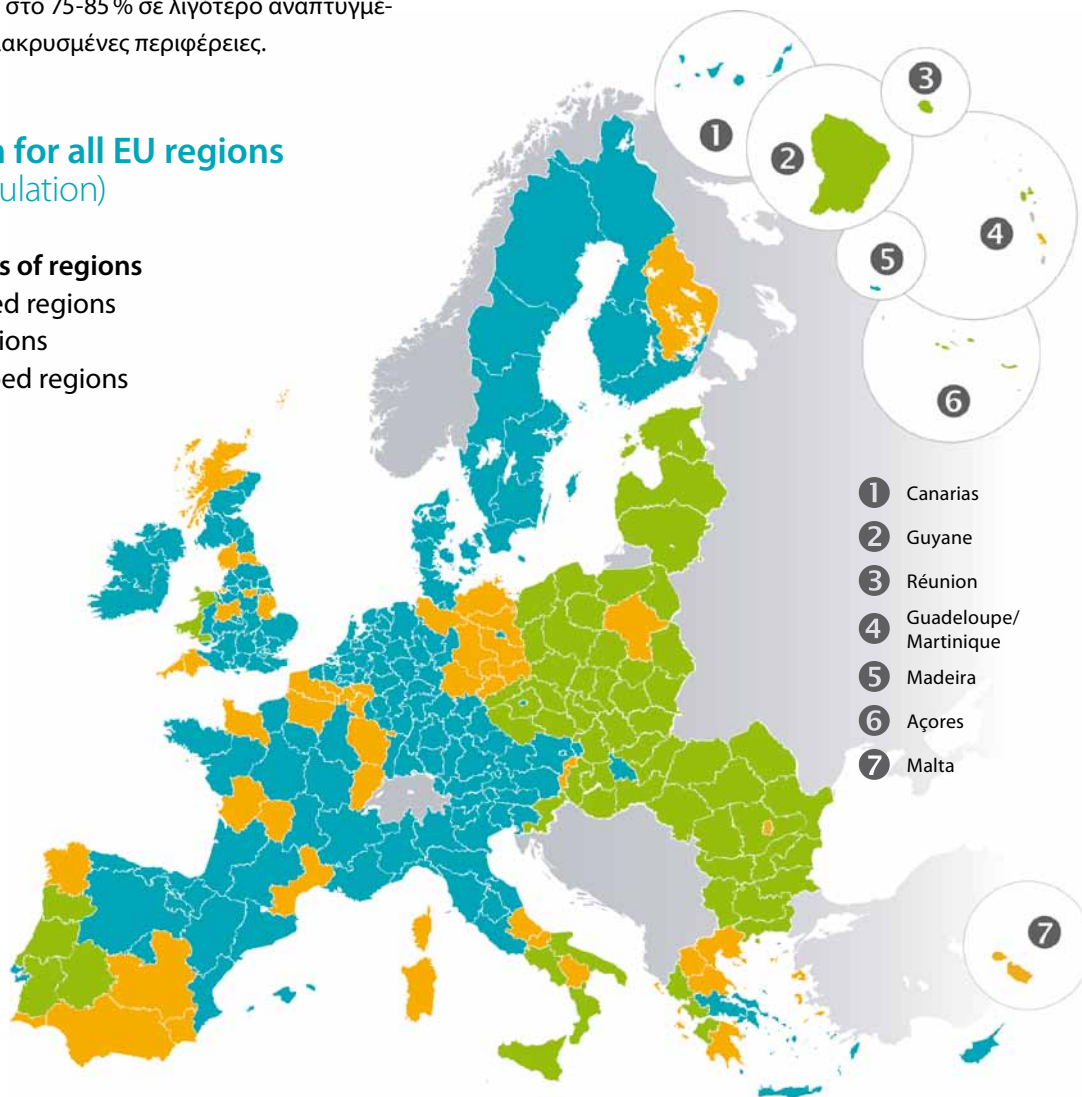



Κοινοί κανόνες για όλα τα ταμεία

Βασικό χαρακτηριστικό των νέων προτάσεων είναι μια σειρά εκσυγχρονισμένων κανόνων λειτουργίας, που συνοδεύονται από όρους και επιβράβευση επιδόσεων – όπου όλοι αποσκοπούν στην αύξηση της αποτελεσματικότητας των περιφερειακών επενδύσεων.

Εισάγονται κοινοί κανόνες για τα πέντε ταμεία* με διαρθρωτικούς στόχους, ενισχύοντας έτσι τη συνοχή τους και τον αντίκτυπό τους.

Προτείνονται επίσης τρεις ειδικοί κανονισμοί που θα διέπουν τη λειτουργία του ΕΤΠΑ, του ΕΚΤ και του Ταμείου Συνοχής. Αυτές αναφέρονται στην αποστολή και τους στόχους της πολιτικής συνοχής, στο δημοσιονομικό πλαίσιο, σε ειδικές ρυθμίσεις προγραμματισμού και αναφοράς, σημαντικά έργα και σχέδια κοινής δράσης. Παραθέτουν επίσης απαιτήσεις

ΕΥΡΩΠΑΪΚΟΣ ΟΜΙΛΟΣ ΕΔΑΦΙΚΗΣ ΣΥΝΕΡΓΑΣΙΑΣ

Η Επιτροπή προτείνει αλλαγές στις ακόλουθες πτυχές του τρέχοντος κανονισμού για τους ΕΟΕΣ:

- Ευκολότερη σύσταση ΕΟΕΣ.
- Επανεξέταση του αντικειμένου δραστηριότητας.
- Δυνατότητα συμμετοχής στους ΕΟΕΣ περιφερειών εκτός ΕΕ.
- Σαφέστεροι κανόνες λειτουργίας για την πρόσληψη προσωπικού, τις δαπάνες και την προστασία πιστωτών.
- Πρακτική συνεργασία στην παροχή δημόσιων και τοπικών υπηρεσιών.
- Μεγαλύτερη ευελιξία στη συμμετοχή μελών.
- Δυνατή η συμμετοχή σε μη κράτη μέλη της ΕΕ.
- Απλοποιημένοι κανόνες.
- Κριτήρια για την έγκριση ή την απόρριψη ΕΟΕΣ από τις ειδικές εθνικές αρχές.
- Χρονικό όριο εξέτασης και λήψης απόφασης.

διαχείρισης και ελέγχου έργων, καθώς και τις ειδικές ρυθμίσεις για τη δημοσιονομική διαχείριση. Επιπλέον, θα εισαχθεί η ηλεκτρονική καταχώριση δεδομένων προκειμένου να επιταχυνθεί η διοικητική διαδικασία.

Προτείνεται ξεχωριστός κανονισμός για την ευρωπαϊκή εδαφική συνεργασία (διασυνοριακή, διακρατική και διαπεριφερειακή) και τη λειτουργία του ευρωπαϊκού ομίλου εδαφικής συνεργασίας (ΕΟΕΣ).

ΕΥΡΩΠΑΪΚΗ ΕΔΑΦΙΚΗ ΣΥΝΕΡΓΑΣΙΑ

- Στόχος της πολιτικής συνοχής, που επιτρέπει σε εθνικούς, περιφερειακούς και τοπικούς παράγοντες από διαφορετικά Κράτη Μέλη να ανταλλάσσουν εμπειρίες και να υλοποιούν κοινές δράσεις για την εξεύρεση κοινών λύσεων για κοινά προβλήματα.
- Σημαντική συμβολή στην υιοθέτηση του στόχου της νέας Συνθήκης της Λισαβόνας για εδαφική συνοχή.
- Ο προτεινόμενος κανονισμός λαμβάνει καλύτερα υπόψη το πολυκρατικό πλαίσιο των προγραμμάτων, καταρτίζοντας πιο συγκεκριμένες διατάξεις για τη συνεργασία.
- Απλοποιημένοι κανόνες.
- Ισχύει η θεματική επικέντρωση.
- Η διακρατική συνεργασία μπορεί να υποστηρίξει την ανάπτυξη και την υλοποίηση μακρο-περιφερειακών στρατηγικών.

* Το Ευρωπαϊκό Ταμείο Περιφερειακής Ανάπτυξης (ΕΤΠΑ), το Ευρωπαϊκό Κοινωνικό Ταμείο (ΕΚΤ), το Ταμείο Συνοχής, το Ευρωπαϊκό Γεωργικό Ταμείο Αγροτικής Ανάπτυξης (ΕΓΤΑΑ) και το Ευρωπαϊκό Ταμείο Θάλασσας και Αλιείας (ΕΤΘΑ) είναι οι φορείς που πραγματοποιούν το συντριπτικά μεγαλύτερο μέρος των δαπανών για τις πολιτικές συνοχής.



Έξυπνες επενδύσεις

Προκειμένου να ενισχυθεί η επάρκεια της πολιτικής συνοχής να υλοποιεί προτεραιότητες της ΕΕ, η Επιτροπή προτείνει ένα πλαίσιο για στρατηγικές και έξυπνες επενδύσεις.

Περιλαμβάνει την εισαγωγή ενός Κοινού Στρατηγικού Πλαισίου (ΚΣΠ), Συμβάσεις εταιρικής σχέσης και ενός καταλόγου θεματικών στόχων που μετατρέπουν τους στόχους της στρατηγικής «Ευρώπη 2020» σε συγκεκριμένες δράσεις.

Η Επιτροπή προτείνει μια πιο ολοκληρωμένη προσέγγιση για τις περιφερειακές επενδύσεις, συμπεριλαμβανομένων κοινών κανόνων επιλεξιμότητας και της εισαγωγής, προαιρετικά, πολυταμειακών προγραμμάτων για το ΕΤΠΑ, το ΕΚΤ και το Ταμείο Συνοχής.

Η επικέντρωση στις προτεραιότητες της ΕΕ μέσω του ΕΤΠΑ διασφαλίζεται μέσω της επικέντρωσης σε:

- ενεργειακή απόδοση & ανανεώσιμες πηγές ενέργειας
- έρευνα & καινοτομία· και
- ανταγωνιστικότητα των ΜΜΕ.

Οι λιγότερο αναπτυγμένες περιφέρειες θα έχουν ευρύτερο φάσμα επενδυτικών προτεραιοτήτων για να επιλέξουν, αντανακλώντας τις ανάγκες τους για ευρύτερη ανάπτυξη. Από την άλλη, σε περισσότερη αναπτυγμένες περιφέρειες και σε περιφέρειες μετάβασης, το 80% των πόρων του ΕΤΠΑ αναμένεται να κατανέμεται στην ενεργειακή απόδοση και στις ανανεώσιμες πηγές ενέργειας, στην έρευνα, στην καινοτομία και στη στήριξη ΜΜΕ.



Το ΚΣΠ, το οποίο εμπεριέχει τις κορυφαίες προτεραιότητες της ΕΕ, θα εφαρμοστεί σε όλα τα Ταμεία, συμπεριλαμβανομένων των πολιτικών αγροτικής ανάπτυξης και των πολιτικών για τη θάλασσα και την αλιεία. Τα πολυταμειακά προγράμματα, σε συνδυασμό με τους πόρους από το ΕΤΠΑ, το ΕΚΤ και το ταμείο συνοχής, θα βελτιώσουν τον επιτόπιο συντονισμό και την ολοκληρωμένη ανάπτυξη.

ΠΛΑΙΣΙΟ ΑΠΟΔΟΣΗΣ ΓΙΑ ΕΞΥΠΝΕΣ ΕΠΕΝΔΥΣΕΙΣ

- Το Κοινό Στρατηγικό Πλαίσιο (που αντικαθιστά τους Κοινοτικούς Στρατηγικούς Προσανατολισμούς) – για τη μετατροπή κορυφαίων προτεραιοτήτων της ΕΕ σε δράσεις- θα εφαρμοσθεί σε όλα τα ταμεία, συμπεριλαμβανομένων των πολιτικών αγροτικής ανάπτυξης, και των πολιτικών για τη θάλασσα και την αλιεία, και θα διασφαλίσει τον καλύτερο συντονισμό των διαφόρων διαρθρωτικών μέσων της ΕΕ.
- Οι Συμβάσεις εταιρικής σχέσης, οι οποίες θα συμφωνηθούν στην αρχή μεταξύ της Επιτροπής και των Κρατών Μελών, θα καθορίζουν τη συνολική συμβολή, σε εθνικό επίπεδο, στους θεματικούς στόχους και τις δεσμεύσεις για συγκεκριμένες δράσεις προκειμένου να υλοποιηθούν οι στόχοι της στρατηγικής «Ευρώπη 2020». Σαφείς και μετρήσιμοι στόχοι θα καθοριστούν σε ένα πλαίσιο επιδόσεων.
- Συμβάσεις που βασίζονται σε εθνικές αξιολογήσεις των αναγκών περιφερειακής ανάπτυξης και των προτεραιοτήτων κάθε Κράτους Μέλους. Συμφωνημένοι δείκτες επιδόσεων ή ορόσημα θα συμφωνηθούν και θα επιτευχθούν για αναγνώριση δικαιώματος για χρηματοδότηση.

Επιβράβευση επιδόσεων

Προκειμένου να βελτιωθούν οι επιδόσεις και τα αποτελέσματα, θα εισαχθούν διατάξεις νέων προϋποθέσεων για να διασφαλίσουν ότι οι επενδύσεις της ΕΕ δημιουργούν ισχυρά κίνητρα ώστε τα Κράτη Μέλη να υλοποιήσουν τους στόχους και σκοπούς της στρατηγικής «Ευρώπη 2020».



Το σύνολο των όρων θα προσλάβει τη μορφή των επονομαζόμενων συμπεφωνημένων όρων, οι οποίοι πρέπει να έχουν τεθεί σε εφαρμογή πριν από την εκταμίευση κεφαλαίων (εκ των προτέρων), και όρων που θα εξαρτήσουν την αποδέσμευση πρόσθετων κεφαλαίων από τις επιδόσεις (εκ των υστέρων).

Το σύνολο των εκ των υστέρων όρων θα στοχεύει στην ενίσχυση της επικέντρωσης στις επιδόσεις και στην επίτευξη ορόσημων που συνδέονται με τους στόχους της στρατηγικής «Ευρώπη 2020» που συμφωνήθηκαν στη Σύμβαση εταιρικής σχέσης (βλέπε πλαίσιο).

Περίπου το 5% του προϋπολογισμού θα τεθεί κατά μέρος και θα κατανεμηθεί, στη διάρκεια ενδιάμεσης επανεξέτασης, στα Κράτη Μέλη για τα προγράμματα που έχουν εκπληρώσει πλήρως τα ορόσημά τους.

ΠΛΑΙΣΙΟ ΕΠΙΔΟΣΕΩΝ

- Επικέντρωση στα αποτελέσματα – Κοινοί δείκτες και δείκτες για τα επιμέρους προγράμματα, υποβολή εκθέσεων, παρακολούθηση και αξιολόγηση.
- Πλαίσιο επιδόσεων για όλα τα προγράμματα – σαφή και μετρήσιμα ορόσημα και στόχοι.
- Αποθεματικό επίδοσης – 5% εθνικών κατανομών (ανά Κράτος Μέλος, ταμείο και κατηγορία περιφέρειας).
- Εκ των προτέρων όροι – διασφάλιση ότι έχουν τεθεί σε εφαρμογή όροι αποτελεσματικών επενδύσεων.
- Μακροοικονομικοί όροι – ευθυγράμμιση με τη νέα οικονομική διακυβέρνηση.

Επενδύσεις στην εκπαίδευση και στην κοινωνική ένταξη

Στο πνεύμα των προτεραιοτήτων της στρατηγικής «Ευρώπη 2020», οι πόροι του ΕΚΤ θα κατευθυνθούν στην προώθηση της απασχόλησης και την υποστήριξη της κινητικότητας των εργαζομένων, σε επένδυση στην εκπαίδευση, στις δεξιότητες και στη δια βίου μάθηση, στην καταπολέμηση της φτώχειας, στην ενίσχυση της θεσμικής επάρκειας και της αποτελεσματικής δημόσιας διοίκησης.

Για να ενισχυθεί η κοινωνική διάσταση, το 20% των δαπανών του ΕΚΤ θα προοριστεί για μέτρα κοινωνικής ένταξης. Θα δοθεί μεγαλύτερη έμφαση στην καταπολέμηση της ανεργίας των νέων και στην προώθηση της ισότητας των φύλων και της καταπολέμησης των διακρίσεων.

Επενδύσεις στις μεταφορές και στο περιβάλλον

Για Κράτη Μέλη με κατά κεφαλή Ακαθάριστο Εθνικό Εισόδημα (ΑΕΕ) μικρότερο από 90% του μέσου όρου της ΕΕ, το ταμείο συνοχής θα επενδύσει στον τομέα προτεραιότητας του περιβάλλοντος (για παράδειγμα, σε έργα σχετικά με την προσαρμογή στην κλιματική αλλαγή και την πρόληψη κινδύνου, καθώς επίσης σε επενδύσεις στις υποδομές διαχείρισης υδάτων και αποβλήτων). Επομένως, είναι επίσης επιλέξιμες οι επενδύσεις στην ενεργειακή απόδοση και στις ανανεώσιμες πηγές ενέργειας.

Επιπλέον της υποστήριξης στην ανάπτυξη Διευρωπαϊκού Δικτύου Μεταφορών (ΔΕΔ-Μ), το ταμείο συνοχής θα συνδράμει επίσης στην κατεύθυνση επενδύσεων σε συστήματα μεταφορών με χαμηλές εκπομπές άνθρακα και αστικές μεταφορές.



Εκσυγχρονισμός των κανόνων και της υλοποίησης

Οι κανονισμοί επιλεξιμότητας εκσυγχρονίζονται για να υποβοηθηθεί η μείωση της γραφειοκρατίας και ο περιορισμός των διοικητικών εξόδων.

Οι κοινές διατάξεις για την υλοποίηση περιλαμβάνουν κοινούς κανόνες για τη χρήση δημοσιονομικών εργαλείων, απλουστευμένο κόστος και διάρκεια των λειτουργιών.

Οι απλουστευμένες επιλογές κόστους, όπως πάγιοι συντελεστές και κατ' αποκοπή ποσά, θα βοηθήσουν τα Κράτη Μέλη να εισάγουν τη διαχείριση που είναι προσανατολισμένη στις επιδόσεις σε επίπεδο επιμέρους λειτουργιών.

Εισήχθη επίσης η έννοια της «υπηρεσίας ενιαίας εξυπηρέτησης» για τους τελικούς δικαιούχους.

ΕΚΣΥΓΧΡΟΝΙΣΜΟΣ ΤΗΣ ΥΛΟΠΟΙΗΣΗΣ

Η νέα προσέγγιση της πολιτικής συνοχής της ΕΕ επικεντρώνεται στον εκσυγχρονισμό της υλοποίησης και τον περιορισμό της γραφειοκρατίας.

Κοινοί κανόνες – ταμεία ΚΣΠ

- Πολιτική συνοχής, αγροτική ανάπτυξη και πολιτική για τη θάλασσα & την αλιεία
- Απλούστερη διαχείριση μέσω καλύτερης εναρμόνισης των κανόνων επιλεξιμότητας

Δυνατότητα πολυταμειακών προγραμμάτων

- ΕΤΠΑ, ΕΚΤ και Ταμείο Συνοχής

Εκσυγχρονισμένο και απλουστευμένο σύστημα υλοποίησης

- Μεγαλύτερη χρήση απλουστευμένων δαπανών
- Σύνδεση πληρωμών με αποτελέσματα
- E-Cohesion: «υπηρεσία ενιαίας εξυπηρέτησης» για τους δικαιούχους
- Αναλογικοί έλεγχοι
- Μικρότερος αριθμός εμπλεκόμενων αρχών στην εφαρμογή, με πιο σαφή καθορισμό ρόλων
- Απλούστερο σύστημα εφαρμογής για «σημαντικά έργα»

Διατηρήσιμη εδαφική ανάπτυξη

Οι προτάσεις προσδίδουν αυξημένη βαρύτητα στη βιώσιμη αστική ανάπτυξη. Λαμβάνοντας υπόψη το ρόλο που μπορούν να παίξουν οι πόλεις στη δημιουργία θέσεων εργασίας και στην ανάπτυξη, περίπου 5% των πόρων του ΕΤΠΑ θα τεθούν κατά μέρος για τη βιώσιμη αστική ανάπτυξη (βλέπε πλαίσιο). Προβλέπεται επίσης η διευκόλυνση στη δημιουργία ευκαιριών δικτύωσης ανάμεσα στις πόλεις και η ανταλλαγή εμπειριών σε θέματα αστικής πολιτικής μέσω της δημιουργίας μιας νέας πλατφόρμας αστικής ανάπτυξης.

Περιγράφεται επίσης στις προτάσεις μια ολοκληρωμένη προσέγγιση για την ανάπτυξη με πρωτοβουλία τοπικών κοινοτήτων. Έτσι διευκολύνεται η υλοποίηση στρατηγικών τοπικής ανάπτυξης από κοινότητες συμπεριλαμβανομένων τοπικών αρχών, ΜΚΟ, καθώς επίσης οικονομικών και κοινωνικών εταιρών, με βάση την προσέγγιση LEADER που χρησιμοποιήθηκε για την αγροτική ανάπτυξη.

Ιδιαίτερη προσοχή θα δοθεί σε περιοχές με ειδικά φυσικά ή δημογραφικά χαρακτηριστικά – όπως χαμηλή πληθυσμιακή πυκνότητα, με πρόσθετη χρηματοδότηση για τις απομακρυσμένες περιφέρειες.





ΒΙΩΣΙΜΗ ΑΣΤΙΚΗ ΑΝΑΠΤΥΞΗ

- Αναγνώριση του ρόλου των πόλεων στην ενίσχυση της ανάπτυξης και την απασχόληση στην Ευρώπη.
- Επικέντρωση στη βιώσιμη αστική ανάπτυξη: Κάθε Κράτος Μέλος θα διαθέσει τουλάχιστον 5% του ΕΤΠΑ σε «ολοκληρωμένες δράσεις», (συνδυασμός επενδύσεων από διαφορετικές προτεραιότητες και προγράμματα, και υπό τη διαχείριση των πόλεων).
- Θα δημιουργηθεί μια πλατφόρμα αστικής ανάπτυξης, στη βάση της εμπειρίας από το URBACT – ένα ευρωπαϊκό πρόγραμμα για την προώθηση της βιώσιμης αστικής ανάπτυξης – με σκοπό την ενίσχυση της δημιουργίας και ανταλλαγής εμπειριών εντός της ΕΕ.
- Η Επιτροπή προτείνει επίσης την απόδοση μέρους του προϋπολογισμού (0,2% της ενίσχυσης από το ΕΤΠΑ) για τη χρηματοδότηση καινοτόμων δράσεων σε αστικές περιοχές.
- Θα προωθηθεί επίσης ο καλύτερος συντονισμός ανάμεσα σε πάγιες επενδύσεις και επενδύσεις ανθρώπινου κεφαλαίου σε πόλεις.

Επόμενα βήματα

Τα τρέχοντα περιφερειακά προγράμματα χρηματοδότησης θα υλοποιούνται μέχρι το 2013. Θα πρέπει να έχει τεθεί σε εφαρμογή ένα νέο κανονιστικό πλαίσιο για προγράμματα που ξεκινούν το 2014. Από την έναρξη ισχύος της Συνθήκης της Λισαβόνας, όλοι οι Κανονισμοί πολιτικής συνοχής προωθούνται μέσω της κανονικής νομοθετικής διαδικασίας, δίνοντας έτσι στο Ευρωπαϊκό Κοινοβούλιο έναν πιο ισχυρό ρόλο ως πλήρη συν-νομοθέτη για το γενικό κανονισμό. Οι προτάσεις για την πολιτική συνοχής βρίσκονται υπό εξέταση από το Συμβούλιο και το Κοινοβούλιο, με σκοπό να υιοθετηθούν έως το τέλος του 2012 και να υλοποιηθούν εντός του 2014.

Στις αρχές του 2012, η Επιτροπή θα προτείνει ένα προσχέδιο σχετικά με το ΚΣΠ, σε πλήρη ευθυγράμμιση με τη στρατηγική «Ευρώπη 2020» και με σκοπό τη μετατροπή των στόχων της σε καίριες δράσεις. Θα ξεκινήσει μια εκτεταμένη διαδικασία διαβούλευσης, ανοικτή προς όλους: Κράτη Μέλη, περιφέρειες, πόλεις, θεσμοί ΕΕ, οικονομικοί και κοινωνικοί εταίροι, οργανώσεις της κοινωνίας των πολιτών, ακαδημαϊκοί και πολίτες. Το Πλαίσιο θα καθοδηγήσει τα Κράτη Μέλη στην κατάρτιση των επιχειρησιακών τους προγραμμάτων και θα υποβοηθηθεί εθνικές και περιφερειακές αρχές στον καθορισμό σαφών, εφικτών και μετρήσιμων στόχων στους τομείς προτεραιότητας.

Παράλληλα θα συνεχίζονται οι διαπραγματεύσεις για το επόμενο Πολυετές Δημοσιονομικό Πλαίσιο.

ALAIN ROUSSET

Πρόεδρος της ένωσης των περιφερειών της Γαλλίας

Ο Alain Rousset, πρόεδρος της Ένωσης των περιφερειών της Γαλλίας, μοιράζεται στο Panorama τις σκέψεις του για τις προτάσεις σχετικά με το μέλλον της πολιτικής συνοχής της ΕΕ.

«Οι γαλλικές περιφέρειες πιστεύουν ότι ο στενός δεσμός ανάμεσα στη μελλοντική πολιτική συνοχής και τη νέα στρατηγική «Ευρώπη 2020» είναι απαραίτητος για να κεφαλαιοποιηθούν και να ενισχυθούν οι προσπάθειες της τρέχουσας προγραμματικής περιόδου», λέει ο Alain Rousset, πρόεδρος της Ένωσης των περιφερειών της Γαλλίας (ARF).

«Αλλά περισσότερο από ποτέ είναι ζωτικής σημασίας να αποκεντρωθεί η σχεδίαση και η διαχείριση των πολιτικών οικονομικής ανάπτυξης, έτσι ώστε να συμμετάσχουν αυτοί που βρίσκονται στο ιδανικό σημείο για να αξιολογήσουν τις επιπτώσεις», λέει. «Η μεγαλύτερη εγγύτητα θα θεμελιώσει τη σχέση μεταξύ εκλεγμένων αντιπροσώπων και εταιριών. Αυτό είναι το κλειδί της συνοχής. Αυτό είναι επίσης το κλειδί για την επιτυχία της στρατηγικής “Ευρώπη 2020”, τονίζει.



(1) ΕΤΠΑ – Το Ευρωπαϊκό Ταμείο Περιφερειακής Ανάπτυξης
(2) ΕΚΤ – Ευρωπαϊκό Κοινωνικό Ταμείο
(3) ΕΓΤΑΑ – Ευρωπαϊκό Γεωργικό Ταμείο Αγροτικής Ανάπτυξης

Πολυταμειακά προγράμματα

Αν και υποστηρίζουν τη θέσπιση νέων πολυταμειακών περιφερειακών προγραμμάτων για την προώθηση της ενοποίησης ανάμεσα στο Ευρωπαϊκό Ταμείο Περιφερειακής Ανάπτυξης (ΕΤΠΑ) και το Ευρωπαϊκό Κοινωνικό Ταμείο (ΕΚΤ), οι γαλλικές περιφέρειες επιμένουν ότι, για λόγους απόδοσης και αποτελεσματικότητας της δημόσιας παρέμβασης, πρέπει να αποτελούν και τις διαχειριστικές αρχές.

«Πιστεύουμε ότι οι περιφέρειες πρέπει να διαχειρίζονται απευθείας τα ίδια τα πολυταμειακά περιφερειακά προγράμματα [ΕΤΠΑ ⁽¹⁾, ΕΚΤ ⁽²⁾ και ΕΓΤΑΑ ⁽³⁾]. Αυτό θα μας έδινε τη δυνατότητα να χρηματοδοτήσουμε πολιτικές σε αυστηρή ευθυγράμμιση με τα συμφέροντα των υπόψη περιοχών. Διαφορετικά, η ευρωπαϊκή χρηματοδότηση θα είναι απλά ένα υποκατάστατο των κονδυλίων που οφείλει το κράτος για τις πολιτικές που έχουν αποφασιστεί σε εθνικό επίπεδο και για τις οποίες δεσμεύονται όλο και λιγότερα», λέει ο Rousset.

«Πρέπει να τερματίσουμε αυτή τη ανωμαλία που συνιστά διάκριση με την οποία οι γαλλικές περιφέρειες δεν είναι σε θέση να λειτουργήσουν ως διαχειριστικές αρχές σε διαρθρωτικά ταμεία ισότιμα με τους ευρωπαίους ομολόγους τους», επιμένει ο Rousset.

Αντιμετώπιση της κρίσης

Ο Rousset, που υπηρετεί επίσης και ως πρόεδρος του περιφερειακού συμβουλίου της περιφέρειας της Aquitaine, λέει ότι η «έξυπνη ανάπτυξη», αποτελεί αντικείμενο ιδιαίτερα προσφιλές στον ίδιο, καθώς πίσω από τις κύριες προτάσεις

«Σήμερα, ουδείς αμφιβάλλει ότι η πολιτική συνοχής έχει αποδείξει την αξία της στην αντιμετώπιση της χρηματοοικονομικής κρίσης.»

της Επιτροπής για τη δρομολόγηση της υλοποίησης διαρθρωτικών ταμείων, καθώς και των ΕΤΠΑ και ΕΚΤ, και για την προώθηση της «έξυπνης, διατηρήσιμης και χωρίς διακρίσεις» ανάπτυξης για όλη την Ευρώπη, βρίσκονται οι γαλλικές περιφέρειες.

«Σήμερα, ουδείς αμφιβάλλει ότι η πολιτική συνοχής της ΕΕ έχει αποδείξει την αξία της στην αντιμετώπιση της χρηματοοικονομικής κρίσης. Η προγραμματική περίοδος 2007-13 αποτέλεσε το σημείο καμπής για τις γαλλικές περιφέρειες. Η χρηματοδοτική προσέγγιση εξελίχθηκε πραγματικά σε σημαντικό μοχλό εκείνη την περίοδο, επιτρέποντας να πραγματοποιηθούν μείζονες επενδύσεις στην έρευνα, την καινοτομία ή μεταφορά τεχνολογίας», προσθέτει.

«Και για το λόγο ότι υλοποιήθηκε σε περιφερειακό επίπεδο και ότι επικέντρωσε τη χρηματοδότηση σε θέματα που άπτονται της στρατηγικής της Λισαβόνας, ενέπλεξε όλες τις γαλλικές περιφέρειες – όχι μόνο τις μεγάλες πόλεις και τα βιομηχανικά κέντρα – στη διαφοροποίηση της οικονομικής δραστηριότητας, και στην τόνωση της βιομηχανικής ανταγωνιστικότητας και της ανάπτυξης των ΜΜΕ».

Βασική επίπτωση αυτού του γεγονότος ήταν η ενίσχυση των πολιτικών που προωθούσαν οι περιφέρειες και η υποστήριξη της δημιουργίας και ανάπτυξης καινοτόμων εταιριών σε βασικούς βιομηχανικούς τομείς και υπηρεσίες.

«Μας επέτρεψε να δημιουργήσουμε και να εμπλουτίσουμε μια δυναμική οικονομική βάση, που εκτείνεται σε όλη τη γαλλική και ευρωπαϊκή επικράτεια, και να μην είμαστε πλέον στο έλεος των μελλοντικών χρηματοοικονομικών κρίσεων. Μας δίνει τη δυνατότητα να επενδύουμε για το μέλλον και αυτή η διαδικασία πρέπει να συνεχιστεί», τονίζει ο Rousset.

Υποστήριξη για περιοχές μετάβασης

Η δημιουργία της ειδικής κατηγορίας «περιφέρειες μετάβασης» υποστηρίχθηκε σθεναρά από την ARF και ο οργανισμός καλωσόρισε το γεγονός ότι η πολιτική συνοχής θα συνεχιστεί σε όλες τις ευρωπαϊκές περιοχές, δίνοντας παράλληλα ιδιαίτερη προσοχή στις απομακρυσμένες περιοχές.

Αν και οι γαλλικές περιφέρειες υποστηρίζουν την πρόταση για εφαρμογή συμβάσεων εταιρικής σχέσης που περιλαμβάνουν

«...οι συμβάσεις εταιρικής σχέσης πρέπει να έχουν τη μορφή πλήρως ενοποιημένων τριμερών συμβάσεων, διασφαλίζοντας έτσι τα συμφέροντα των τοπικών ενδιαφερομένων μερών.»

αμοιβαίες δεσμεύσεις μεταξύ Κρατών Μελών και Ευρωπαϊκής Ένωσης, πιστεύουν ότι οι συμβάσεις εταιρικής σχέσης πρέπει να έχουν τη μορφή πλήρως ενοποιημένων τριμερών συμβάσεων, διασφαλίζοντας έτσι ότι τα συμφέροντα των τοπικών ενδιαφερομένων μερών – οι βασικοί παίκτες στην πολιτική συνοχής – λαμβάνονται υπόψη στο ακέραιο.

Μακροοικονομικοί όροι

Οι γαλλικές περιφέρειες, ωστόσο, απορρίπτουν την ευχή μερικών κυβερνήσεων, μεταξύ των οποίων και της γαλλικής κυβέρνησης, για σύνδεση της πολιτικής συνοχής με τις επιδόσεις στο πλαίσιο του Συμφώνου Σταθερότητας και Ανάπτυξης.

«Κατηγορηματικά αρνούμαστε να γίνουμε όμηροι των αστοχιών του κράτους σε σχέση με τις δεσμεύσεις του απέναντι στην Κοινότητα», επιμένει ο Rousset.

Το ARF και οι γαλλικές περιφέρειες θα εμπλακούν στενά στις διαπραγματεύσεις για το χρηματοοικονομικό πλαίσιο και τους κανονισμούς που υποστηρίζουν την πολιτική συνοχής και καλούν την γαλλική κυβέρνηση να στηρίξει σαφώς την «πραγματική» πολιτική συνοχής, όπως εκφράζεται από τις νέες προτάσεις.

Η αποτελεσματική εφαρμογή του ΕΤΠΑ και του ΕΚΤ σε τοπικό επίπεδο μπορεί να αποτελέσει ουσιώδες εργαλείο για την επίτευξη των στόχων των περιφερειών και της στρατηγικής «Ευρώπη 2020», διαπιστώνει ο Rousset.

ANDERS KNAPE

Πρόεδρος της Σουηδικής ένωσης τοπικών αρχών και περιφερειών

Το Raporama συνομιλεί με τον Anders Knape, πρόεδρο της Σουηδικής Ένωσης Τοπικών αρχών και περιφερειών (SALAR) σχετικά με τον αντίκτυπο της πολιτικής συνοχής της ΕΕ μετά το 2013 επί των περιφερειών της Σουηδίας.

«Ο προσανατολισμός της μελλοντικής πολιτικής συνοχής της ΕΕ προς τη νέα στρατηγική ανάπτυξης και απασχόλησης – η στρατηγική «Ευρώπη 2020» – ενσωματώνει στην πολιτική συνοχής την απόδοση στρατηγικής έμφασης και τη δημιουργία ουσιώδους σύνδεσης με τους οικονομικούς στόχους της ΕΕ», λέει ο Anders Knape, πρόεδρος της SALAR. Η Ένωση καλωσορίζει τη φιλοδοξία της Ευρωπαϊκής Επιτροπής για διατήρηση αλλά κυρίως για περαιτέρω ανάπτυξη μιας ισχυρής πολιτικής συνοχής για όλη την Ευρώπη.

«Όλες οι περιφέρειες της Ευρώπης πρέπει να παραμείνουν ενταγμένες στο πλαίσιο της πολιτικής συνοχής έτσι ώστε να είναι σε θέση να επιτύχουν από κοινού τους συμφωνημένους στόχους για την απασχόληση, την εκπαίδευση, την εξάλειψη της φτώχειας, την κλιματική αλλαγή και την έρευνα», προσθέτει.

« Η πολιτική συνοχής δεν αποτελεί κατά κύριο λόγο ένα εργαλείο αναδιανομής, αλλά έναν τρόπο με τον οποίο όλες οι περιφέρειες στην Ευρώπη μπορούν να βοηθήσουν την πραγματοποίηση των στόχων της ΕΕ για οικονομική, κοινωνική και εδαφική συνοχή. »

Ευέλικτες προτεραιότητες

Η SALAR υποστηρίζει την πρόταση για μεγαλύτερη επικήντρωση στις πρωτοβουλίες με λιγότερες προτεραιότητες στο πλαίσιο της πολιτικής συνοχής. Κατά την άποψη της Ένωσης, αυτό θα έκανε την πολιτική πιο αποτελεσματική και κατάλληλη.

Ωστόσο, αυτές οι προτεραιότητες πρέπει να συνοψολογίζουν επίσης και τις μεταβαλλόμενες προϋποθέσεις και ανάγκες κάθε περιφέρειας. «Εάν δεν είναι δυνατόν να αντιμετωπιστούν οι προκλήσεις που εκλαμβάνονται ως οι πιο σημαντικές σε μια περιφέρεια, λόγω των υπερβολικά άκαμπτων προτεραιοτήτων, αυτό ενδέχεται να μειώσει τη ζωτική ενέργεια και το ενδιαφέρον σε περιφερειακό επίπεδο για ουσιαστική συμμετοχή σε αναπτυξιακά έργα εντός της περιφέρειας, εξέλιξη που θα μπορούσε να αποβεί εξαιρετικά αρνητικά», προειδοποιεί ο Knape.

Πολυεπίπεδη διακυβέρνηση

Χρησιμοποιώντας τη χρηματοδότηση της περιφερειακής ανάπτυξης ως σημείο αφετηρίας της, η πολιτική συνοχής πρέπει να επιδιώξει την ενίσχυση του συντονισμού τομέων με στόχο την περαιτέρω προώθηση της ανάπτυξης μέσω εργασίας προσανατολισμένης σε στόχους. Κατά την άποψη της SALAR, αυτή η προσπάθεια θα πρέπει να χαρακτηρίζεται από μια προηγμένη πολυεπίπεδη διακυβέρνηση, όπου γίνεται ανεκτός ένας αναγνωρισμένος ρόλος στα τοπικά και περιφερειακά επίπεδα, τόσο σε επίπεδο σχεδίασης, όσο και στην υλοποίηση της πολιτικής.

Η Ένωση συνεπώς καλωσορίζει την πρόσφατη πρόταση της Επιτροπής να συντονίσει τα σχετικά κονδύλια στο πλαίσιο ενός Κοινού Στρατηγικού Πλαισίου. Με αυτό τον τρόπο, μπορεί να ενδυναμωθεί η περιφερειακή διάσταση του κοινωνικού ταμείου και η σύνδεσή του με την εργασία σε σχέση με την περιφερειακή ανάπτυξη.

Η Σουηδική Ένωση, όμως, τηρεί κριτική στάση απέναντι στην άποψη της σουηδικής κυβέρνησης, η οποία υποστηρίζει ότι τα κονδύλια για την πολιτική συνοχής πρέπει να μειωθούν και να προσανατολιστούν κυρίως στις λιγότερο αναπτυγμένες ευρωπαϊκές περιοχές.

« Η ανάπτυξη και ανταγωνιστικότητα των αστικών περιοχών συνιστά προϋπόθεση όχι μόνο για την οικονομική ενδυνάμωση και ανάπτυξη των περιοχών με τις οποίες γειτνιάζουν, αλλά και συνολικά για το έθνος. »



«Η πολιτική συνοχής δεν αποτελεί κατά κύριο λόγο ένα εργαλείο αναδιανομής, αλλά έναν τρόπο με τον οποίο όλες οι περιφέρειες στην Ευρώπη μπορούν να βοηθήσουν την πραγματοποίηση των στόχων της ΕΕ για οικονομική, κοινωνική και εδαφική συνοχή», λέει ο Κnappe.

«Καλωσορίζουμε την πρόταση της Επιτροπής για μια Σύμβαση εταιρικής σχέσης για την ανάπτυξη και τις επενδύσεις μεταξύ της ΕΕ και των Κρατών Μελών. Ωστόσο, αυτό προϋποθέτει ότι εν λόγω σύμβαση θα είναι προϊόν σχεδίασης με τη στενή συνεργασία τοπικού και περιφερειακού επιπέδου φορέων», λέει ο Κnappe. «Θα απαιτηθεί τέτοια συνεργασία από την Επιτροπή;» ερωτά.

Η αστική διάσταση της ανάπτυξης

Ο Anders Knappe τονίζει ότι στα προγράμματα πρέπει να συυπολογίζεται ο ρόλος των αστικών περιοχών στην οικονομική ενίσχυση και ανάπτυξη, καθώς και η εισαγωγή της τρίτης διάστασης της συνοχής – της εδαφικής διάστασης.

Η ανάπτυξη και ανταγωνιστικότητα των αστικών περιοχών συνιστά προϋπόθεση όχι μόνο για την οικονομική ενδυνάμωση και ανάπτυξη των περιοχών με τις οποίες γειτνιάζουν, αλλά και συνολικά για το έθνος, λέει.

«Οι αστικές περιοχές αποτελούν περιφερειακούς πόλους αγοράς εργασίας, για τις αγορές προϊόντων και υπηρεσιών και στο επίπεδο της γνώσης, της πληροφορίας και της λήψης αποφάσεων. Καλωσορίζουμε κατ' επέκταση την

πρόταση για μια αστική πλατφόρμα. Όμως, πρέπει να δοθεί ιδιαίτερη προσοχή στους δεσμούς ανάμεσα σε αστικές και αγροτικές περιοχές».

Ο Κnappe υπογραμμίζει τη σημασία του κατάλληλου προσδιορισμού του όρου «αστική περιοχή», ο οποίος πρέπει να προσαρμοστεί στις προϋποθέσεις που ισχύουν σε κάθε Κράτος Μέλος. Οι δημοτικές αρχές στη Σουηδία, για παράδειγμα, είναι υπεύθυνες για πολύ μεγαλύτερο αναλογικά τμήμα των δημόσιων υπηρεσιών σε σχέση με άλλες χώρες, σημειώνει.

Η αγροτική ανάπτυξη, κατά την άποψή του, πρέπει να ειδωθεί ως αναπόσπαστο τμήμα της περιφερειακής ανάπτυξης και η ευθύνη της αντίστοιχα να αποδοθεί στις περιφερειακές αρχές.

Κίνδυνος εξάρτησης

Ο Κnappe εφιστά την προσοχή στο ότι η πρόταση για μια νέα κατηγορία «περιφερειών μετάβασης» για τις περιφέρειες με κατά κεφαλή ΑΕΠ που κυμαίνεται από 75 % έως 90 % του μέσου όρου των χωρών της ΕΕ ενδέχεται να συμβάλει στη διατήρηση της εξάρτησης από τη ευρωπαϊκή χρηματοδότηση στις εν λόγω πρώην λιγότερο αναπτυγμένες περιφέρειες.

«Σε τελική ανάλυση, μπορεί να διαπιστώσουμε ότι αυτή η νέα κατηγορία αφήνει ανεπαρκή κονδύλια τόσο για τις λιγότερο όσο και για τις περισσότερο αναπτυγμένες περιφέρειες. Αντί της εισαγωγής μιας νέας ακριβής μόνιμης κατηγορίας, θα μπορούσαν να αξιοποιηθούν πιο ευέλικτα εργαλεία σταδιακής κατάργησης προς όφελος αυτών των περιφερειών.»

ΑΝΤΙΔΡΑΣΕΙΣ ΣΕ ΠΡΟΤΑΣΕΙΣ ΓΙΑ ΤΗ ΜΕΛΛΟΝΤΙΚΗ ΠΟΛΙΤΙΚΗ ΣΥΝΟΧΗΣ

Κατά την ανάπτυξη των προτάσεων για την πολιτική συνοχής της ΕΕ μετά το 2013, η Επιτροπή προχώρησε σε ευρεία διαβούλευση. Στις αρχές του 2011, περισσότερες από 440 οργανώσεις κατέθεσαν τις λεπτομερείς τους απόψεις κατά τη διάρκεια Διαβούλευσης σχετικά με τα συμπεράσματα της 5ης Έκθεσης για την οικονομική, κοινωνική και εδαφική συνοχή της Επιτροπής, προσφέροντας πολύτιμες γνώσεις και δημιουργικά σχόλια για τις νέες προτάσεις.

Παράλληλα με τις επίσημες απόψεις των Κρατών Μελών, τα σχόλια περιελάμβαναν 225 στοιχεία συνεισφοράς από περιφερειακές και τοπικές αρχές, 66 από οικονομικούς και κοινωνικούς εταίρους και 37 από ευρωπαϊκές οργανώσεις με αντικείμενο εδαφικά ζητήματα.

Μετά τη δημοσίευση των προτάσεων της Επιτροπής τον Οκτώβριο, το *Panorama* ζήτησε τις αντιδράσεις φορέων από διάφορους τομείς σχετικά με το νέο νομοθετικό πακέτο.

ΠΡΟΓΡΑΜΜΑ MED

«Η θεματική επικέντρωση αποτελεί αναγκαιότητα στο πεδίο της διακρατικής συνεργασίας;»

Τα προγράμματα διακρατικής συνεργασίας καλωσορίζουν τις θετικές αλλαγές που έλαβε υπόψη της η Επιτροπή στις προτάσεις της κατόπιν των διαβουλεύσεων με τους βασικούς παράγοντες που συμμετέχουν σε αυτό το σκέλος.

Η κοινή ομάδα διακρατικής συνεργασίας, που συγκεντρώνει 13 προγράμματα από όλη την Ευρώπη, από τη βόρεια περιφέρεια μέχρι το πρόγραμμα MED, σημειώνει ότι έχει αναγνωριστεί ευρέως ότι το Σκέλος Β της πολιτικής συνοχής απεδείχθη πολύ αποτελεσματικό. Με χρήση ελάχιστων χρημάτων (0,5% του συνολικού προϋπολογισμού της πολιτικής συνοχής), υλοποιήθηκαν πολλές δράσεις για την επίτευξη υψηλού επιπέδου εδαφικής ακεραιότητας και τη βελτίωση της ποιότητας της ζωής των ανθρώπων.

Πιθανόν μία από τις πιο αξιοσημείωτες αλλαγές στην πρόταση της Ευρωπαϊκής Επιτροπής είναι η υψηλότερη χρηματοδοτική ενίσχυση για την περίοδο 2014-2020 που φτάνει από το σημερινό 1,8 δισεκατομμύριο στα 2,4 δισεκατομμύρια ευρώ.

Επιπλέον, οι καλυπτόμενες από τα ENPI και IPA περιφέρειες τρίτων χωρών μπορούν επίσης να χρηματοδοτηθούν από το πρόγραμμα μέσω εξωτερικών εργαλείων που θα είναι



TRANSNATIONAL
COOPERATION

διαθέσιμοι. Αυτά είναι εξαιρετικά νέα, και πλέον χρειάζεται να βρούμε έναν τρόπο για να τα υλοποιήσουμε.

Πολλά προγράμματα, ωστόσο, αμφισβητούν εάν η θεματική επικέντρωση και η ανάγκη επιλογής τεσσάρων από τους έντεκα στόχους είναι μια αναγκαιότητα στο πεδίο της διακρατικής συνεργασίας.

Αυτά και άλλα ζητήματα θα συζητηθούν στις διαπραγματεύσεις με το Ευρωπαϊκό Κοινοβούλιο και το Συμβούλιο. Αυτό είναι σημαντικό καθώς η διακρατική συνεργασία επιτρέπει σε περιφέρειες διαφορετικών χωρών να συνεργαστούν για την ανάπτυξη μιας κοινής και συμφωνημένης προσέγγισης για ζητήματα που αγγίζουν το ίδιο πεδίο είτε πρόκειται για λεκάνη απορροής ποταμού, οροσειρά ή παραθαλάσσια ζώνη.

Mercedes Acitores Franzón

Αξιωματικός σύνδεσμος MED-ENPI MB

Γραφείο συνδέσμου MED-ENPI MB

www.programmemed.eu

Διακρατική συνεργασία

www.transnational-cooperation.eu



ΕΥΡΩΠΑΙΚΟ ΛΟΜΠΙ ΓΥΝΑΙΚΩΝ

Πολιτική συνοχής για μια Ευρώπη με ισότητα των φύλων;



EUROPEAN WOMEN'S
LOBBY
EUROPEEN DES FEMMES

Η πολιτική συνοχής έχει το δυναμικό να αντιμετωπίσει τις ανισότητες των φύλων εντός του σπιτιού και στην αγορά εργασίας όλων των Κρατών Μελών της ΕΕ. Προς το παρόν, ωστόσο, δεν είναι σε θέση για κάτι τέτοιο. Η στοχευμένη χρηματοδότηση για την ισότητα των φύλων μειώνεται και ο εκσυγχρονισμός για τα θέματα των φύλων δεν εφαρμόζεται όπως πρέπει. Η πρόταση της Επιτροπής για τη μελλοντική πολιτική συνοχής είναι ένα βήμα προς τη σωστή κατεύθυνση.

Οι προτεινόμενοι Γενικοί Κανονισμοί περιλαμβάνουν πιο ισχυρές διατάξεις για την ενσωμάτωση των φύλων και απαιτούν από τα Κράτη Μέλη να καταρτίσουν και να εφαρμόσουν στρατηγικές για την ισότητα των φύλων. Δίδεται στο Ευρωπαϊκό Κοινωνικό Ταμείο πιο σαφής εντολή να προωθήσει την ισότητα μεταξύ γυναικών και αντρών, και τα Κράτη Μέλη υποχρεούνται να δραστηριοποιηθούν σε αυτό το πεδίο.

Πρέπει να διασφαλιστεί η πλήρης υλοποίηση αυτών των νέων δυνατοτήτων.

Η πρόταση αμελεί ένα κρίσιμο ζήτημα: τη φροντίδα. Η Ευρώπη χρειάζεται έναν ισχυρό και αξιόλογο τομέα φροντίδας προκειμένου να αντιμετωπίσει τις δημογραφικές προκλήσεις, να επιτύχει τους στόχους της στρατηγικής «Ευρώπη 2020» και να δημιουργήσει μια κοινωνία με ισότητα των φύλων. Η διαμόρφωση μιας «οικονομίας φροντίδας» θα πρέπει να αποτελεί προτεραιότητα της μελλοντικής πολιτικής συνοχής.

Anna Elomäki

Προϊστάμενος πολιτικής
Ευρωπαϊκό λόμπι γυναικών
www.womenlobby.org

UEAPME

Διαρθρωτικά ταμεία, μικρές και μεσαίες επιχειρήσεις: προς πραγματικές ευκαιρίες;



Σύμφωνα με τα μέλη της Ευρωπαϊκής Ένωσης Βιοτεχνικών και ΜΜΕ (UEAPME), λιγότερο από 5% των μικρών επιχειρήσεων στην Ευρώπη έχουν επωφεληθεί από τα διαρθρωτικά ταμεία, ενώ εκπροσωπούν περισσότερο από το 95% των επιχειρήσεων της ΕΕ και είναι βασικοί παράγοντες της οικονομικής δραστηριότητας και κοινωνικής σταθερότητας στις περιοχές.

Η γραφειοκρατία, η έλλειψη συνοχής ανάμεσα στο ευρωπαϊκό, εθνικό και τοπικό επίπεδο, οι δυσκολίες πληρωμής και οι επαναληπτικοί έλεγχοι, οι αντικρουόμενες πληροφορίες κλπ., έχουν οδηγήσει τις μικρές επιχειρήσεις και τις ενώσεις τους να χάσουν το ενδιαφέρον τους για τα διαρθρωτικά ταμεία. Ωστόσο, τα αποτελέσματα είναι τα εξής: Σε πολλές περιοχές, κονδύλια ύψους 20.000 ευρώ που επενδύθηκαν στις μικρές επιχειρήσεις, οδήγησαν στη δημιουργία δύο ή τριών θέσεων εργασίας και την αξιοποίηση του τοπικού δυναμικού.

Με τις νέες προτάσεις, ιδίως την εταιρική σχέση διακυβέρνησης, την αρχή των εκ των προτέρων όρων, την απλοποίηση, την απόδοση προτεραιότητας στην ανταγωνιστικότητα και την απασχόληση στις ΜΜΕ, την υποστήριξη της προσαρ-

μογής των μικρών επιχειρήσεων στις νέες κοινοτικές προκλήσεις, οι εθνικές και περιφερειακές ενώσεις μικρών επιχειρήσεων επιθυμούν να επενδύσουν εκ νέου στα διαρθρωτικά ταμεία.

Ωστόσο, η επιτυχία της νέας αυτής πολιτικής θα εξαρτηθεί από τρία βασικά κριτήρια:

- την ικανότητα των αρχών να θεσπίσουν μια αποτελεσματική εταιρική σχέση διακυβέρνησης
- την επιθυμία να χρησιμοποιηθούν ενδιάμεσες οργανώσεις για την υποστήριξη και υποβοήθηση επιχειρήσεων, ιδίως των μικρών·
- την αξιοποίηση της Πράξης για τις Μικρές Επιχειρήσεις και τις προτεραιότητές της ως βάση για τις στρατηγικές σε ευρωπαϊκό, εθνικό και τοπικό επίπεδο.

Andrea Benassi

Γενικός Γραμματέας
Ευρωπαϊκή ένωση βιοτεχνικών
και μικρομεσαίων επιχειρήσεων
www.ueapme.com



ΕΔΚΦ

«...προς όφελος μιας εταιρικής σχέσης βασισμένης σε δεσμευτική αρχή»

Το Ευρωπαϊκό δίκτυο κατά της φτώχειας (ΕΔΚΦ) καλωσορίζει τον ενισχυμένο ρόλο που έχει αναλάβει το Ευρωπαϊκό Κοινωνικό Ταμείο για την επίτευξη του στόχου μείωσης της φτώχειας με αυξημένο προϋπολογισμό και χρηματοδότηση 20% υπό χωριστή διαχείριση για τη μείωση της φτώχειας. Μια περαιτέρω θετική κίνηση είναι η προώθηση μιας προσέγγισης «από τη βάση» (bottom-up) κατά την εφαρμογή των διαρθρωτικών ταμείων μέσω πρωτοβουλιών κινούμενων από τις τοπικές κοινότητες, καθώς και απλοποιημένων και πιο φιλικών προς τις ΜΚΟ μηχανισμών εφαρμογής.

Το ΕΔΚΦ ωστόσο ανησυχεί από μερικές στρατηγικές αλλαγές που θα μπορούσαν να θέσουν σε σοβαρό κίνδυνο την επίτευξη του στόχου μείωσης της φτώχειας, όπως:

- την περικοπή 5% στον προϋπολογισμό των διαρθρωτικών ταμείων·
- τον τρόπο ενσωμάτωσης της επισιτιστικής βοήθειας στο ΕΚΤ·

- την εισαγωγή μακροοικονομικών όρων, τιμωρώντας έτσι εις διπλούν τις πιο αδύναμες περιφέρειες και τα ευάλωτα άτομα·
- την ανεπαρκή προσπάθεια ενσωμάτωσης της κοινωνικής ένταξης σε όλα τα διαρθρωτικά ταμεία.

Για να γίνουν τα διαρθρωτικά ταμεία προσβάσιμα στην πράξη για μικρές ΜΚΟ, το ΕΔΚΦ υποστηρίζει μια εταιρική σχέση βασισμένη σε δεσμευτική αρχή (με βάση το καλό αιτιολογικό του προσχεδίου του Γενικού Κανονισμού), μεγαλύτερη πρόσβαση σε συνολικές επιχορηγήσεις, τεχνική βοήθεια και ενίσχυση της επάρκειας, καθώς και διακρατικά έργα.

Fintan Farrell

Διευθυντής
Ευρωπαϊκό δίκτυο κατά της φτώχειας
www.eapn.eu/en

ΣΠΕ

«...Υποστηρίζει την περαιτέρω απλοποίηση των κανόνων και διαδικασιών υλοποίησης...»

Η Συνέλευση των Περιφερειών της Ευρώπης (ΣΠΕ) θεωρεί το προτεινόμενο νομοθετικό πακέτο ως το πρώτο βήμα για μια καλή βάση διαπραγμάτευσης. Υπογραμμίζει ωστόσο μια σειρά αμφιλεγόμενων στοιχείων που απαιτούν περαιτέρω μελέτη, ιδίως οι μακροοικονομικοί όροι και η απόπειρα να συνδυαστεί η θεματική επικέντρωση με εδαφικές προτεραιότητες.

Η ΣΠΕ επιμένει ότι οι περιφέρειες πρέπει να εμπλακούν πλήρως, έτσι ώστε η γνώση, η εξειδίκευση και η προθυμία τους να συμμετάσχουν σε αυτή τη μελλοντική πολιτική να είναι πλήρως ενοποιημένες σε όλες τις διαδικασίες λήψης αποφάσεων και υλοποίησης. Αυτός είναι ο μόνος τρόπος για να έχει η πολιτική συνοχής πραγματικό αντίκτυπο στην ευρωπαϊκή εδαφική ανάπτυξη και να βοηθήσει την ΕΕ να βγει πιο δυνατή από την κρίση.

Κατά τη διάρκεια της φάσης διαπραγματεύσεων, πρέπει οι υπουργοί της ΕΕ να δεσμευθούν σταθερά για την υλοποίηση της διακυβέρνησης πολλαπλών επιπέδων και εταιρικής σχέσης σε όλα τα στάδια πολιτικής. Υποστηρίζει επίσης την περαιτέρω απλοποίηση των κανόνων και διαδικασιών υλοποίησης των διαρθρωτικών ταμείων. Απαιτούνται επίσης αποφασιστικά βήματα προς την πλήρη υλοποίηση μιας ολοκληρωμένης εδαφικής προσέγγισης των πολιτικών της ΕΕ, πέραν της ίδιας της πολιτικής συνοχής.

Francine Huhardeaux

Επικεφαλής Τύπου και Επικοινωνιών
Συνέλευση των περιφερειών της Ευρώπης (ΣΠΕ)
www.aer.eu





RSA

«Η αποτελεσματικότητα της πολιτικής συνοχής εξαρτάται από την ύπαρξη μιας προσέγγισης “από τη βάση” (bottom up). . .»

Οι προτάσεις της Ευρωπαϊκής Επιτροπής για το μέλλον της πολιτικής συνοχής εκφράζουν μια σοβαρή προσπάθεια βελτίωσης της αποτελεσματικότητας και αποδοτικότητας των διαρθρωτικών και των ταμείων συνοχής. Η έρευνα και αξιολόγηση περιφερειακών μελετών έχει υποδείξει την ανάγκη να υιοθετηθεί μια πιο στρατηγική προσέγγιση στην αξιοποίηση των κονδυλίων της ΕΕ, να μειωθεί ο κατακερματισμός των δαπανών σε μεγάλο εύρος παρεμβάσεων και να διασφαλιστεί ότι υπάρχει υποστηρικτική πολιτική και θεσμικό περιβάλλον για έργα διαρθρωτικών ταμείων. Οι προτάσεις για ένα ΚΣΠ, θεματική επικέντρωση, συμβάσεις εταιρικής σχέσης, όροι και δαπάνες προσανατολισμένα στα αποτελέσματα αντιμετωπίζουν αυτά τα ζητήματα.

Ωστόσο, ένα βασικό θέμα είναι το πώς θα εξασφαλιστεί ότι διατηρείται η εδαφικότητα των διαρθρωτικών ταμείων. Η πιο στρατηγική και θεματική προσέγγιση που προτείνεται από την Επιτροπή, δεν θα πρέπει να υποβαθμίσει τη χρήση εδαφικών προγραμμάτων που μπορούν να εφαρμόσουν μια ευρωπαϊκή χρηματοδότηση εναρμονισμένη με περιφερειακές και τοπικές προκλήσεις και με τη συμμετοχή υποεθνικών εταίρων. Η αποτελεσματικότητα της πολιτικής συνοχής εξαρτάται από μια προσέγγιση «από τη βάση» για να εντοπιστούν προτεραιότητες και ρυθμίσεις υλοποίησης, καθώς και ένας ορθολογισμός της διοίκησης, ιδίως για μικρότερα προγράμματα.

Sally Hardy

Επικεφαλής Εκτελεστικό στέλεχος
Ένωση Περιφερειακών Μελετών
www.regional-studies-assoc.ac.uk

EUROCITIES

«... με νέους τρόπους εργασίας μπορεί να ενισχυθεί ο ρόλος των πόλεων στην επίτευξη της ολοκληρωμένης ανάπτυξης. . .»

Κατά την άποψη των EUROCITIES, οι προτάσεις της Επιτροπής για τη μελλοντική πολιτική συνοχής αποτελούν μια καλή αφετηρία για την υλοποίηση μιας φιλόδοξης αστικής ημερήσιας διάταξης. Αυτοί οι νέοι τρόποι εργασίας μπορούν να ενισχύσουν το ρόλο των πόλεων στην επίτευξη της ολοκληρωμένης ανάπτυξης. Η Μητροπολιτική Ευρώπη είναι να σε θέση να δρομολογήσει την έξυπνη, διατηρήσιμη και χωρίς περιορισμούς ανάπτυξη προς όφελος όλων, και όχι μόνο των κατοίκων των πόλεων.

Όμως, εάν πρόκειται πράγματι να οικοδομήσουμε τις Πόλεις του Αύριο, όπως οραματίζεται η Επιτροπή, τότε πρέπει να υπάρχουν φιλόδοξες επενδύσεις. Οι δράσεις της Ευρώπης για την οικονομική ανάπτυξη, την κινητικότητα και το κλίμα πρέπει να έχουν κυρίως αστικό επίκεντρο. Καλωσορίζουμε το 5% (ελάχιστο) για την ολοκληρωμένη αστική ανάπτυξη και τη μεγαλύτερη διάθεση κονδυλίων στις πόλεις.

Προκειμένου οι στρατηγικές να είναι συνεκτικές και οι δαπάνες αποδοτικές, οι ηγέτες των μεγαλύτερων πόλεων της Ευρώπης πρέπει να εμπλακούν σε όλα τα στάδια της κατάρτισης, υλοποίησης και αξιολόγησης συμβάσεων εταιρικής σχέσης και επιχειρησιακών προγραμμάτων.

Έχοντας το ρόλο της πολιτικής πλατφόρμας για τις μεγαλύτερες πόλεις της Ευρώπης, γνωρίζουμε ότι έχει αξία ο ουσιαστικός διάλογος ανάμεσα στην Επιτροπή και τις πόλεις που υλοποιούν τη στρατηγική «Ευρώπη 2020» με τα νέα εργαλεία. Θα συνεισφέρουμε με την εμπειρία μας στη διαμόρφωση της νέας πλατφόρμας αστικής ανάπτυξης.

Paul Bevan

Γενικός Γραμματέας
Eurocities
www.eurocities.eu



ΚΟΙΝΟ ΣΤΡΑΤΗΓΙΚΟ ΠΛΑΙΣΙΟ 2014-2020

Η στρατηγική «Ευρώπη 2020» αξιώνει όλες οι κοινές πολιτικές, συμπεριλαμβανομένης της πολιτικής συνοχής, να συμβάλουν στην υλοποίηση της στρατηγικής με τρόπο συμπληρωματικό και αμοιβαία υποστηρικτικό. Αυτή η συμβολή θα εξασφαλίσει συνέργειες ανάμεσα στους στόχους της πολιτικής και αυτούς της ευρωπαϊκής διαρθρωτικής πολιτικής.

Το Κοινό Στρατηγικό Πλαίσιο απαντά σε αυτή τη θεμελιώδη ανάγκη για συνέργειες πολιτικής και μεταφράζει τους στόχους των προτεραιοτήτων της ΕΕ για έξυπνη, διατηρήσιμη και χωρίς περιορισμούς ανάπτυξη σε βασικές δράσεις για το Ευρωπαϊκό Ταμείο Περιφερειακής Ανάπτυξης (ΕΤΠΑ), το Ευρωπαϊκό Κοινωνικό Ταμείο (ΕΚΤ), το Ταμείο Συνοχής (ΤΣ), το Ευρωπαϊκό Γεωργικό Ταμείο Αγροτικής Ανάπτυξης (ΕΓΤΑΑ) και το μελλοντικό Ευρωπαϊκό Ταμείο Θάλασσας και Αλιείας (ΕΤΘΑ). Αυτό θα διασφαλίσει την ολοκληρωμένη χρήση των ταμείων του ΚΣΠ για την υλοποίηση κοινών στόχων. Με το ολοκληρωμένο πλαίσίό τους για επενδύσεις, ένα δοκιμασμένο και ελεγμένο σύστημα υλοποίησης, ιδιοκτησία επί του εδάφους και προοδευτική εταιρική σχέση και διατομεακές προσεγγίσεις, τα ταμεία του ΚΣΠ μπορούν να συμβάλουν στην επιτυχία της στρατηγικής «Ευρώπη 2020» μέσω της ενίσχυσης της συνεργασίας με τοπικούς και περιφερειακούς παράγοντες.

Η προστιθέμενη αξία του ΚΣΠ είναι τριπλάσια.

Σε σύγκριση με τους τρέχοντες κοινοτικούς στρατηγικούς προσανατολισμούς, το ΚΣΠ καλύπτει επίσης θεματικούς στόχους και επενδυτικές προτεραιότητες, αλλά και επιπλέον στοιχεία όπως:

- πιο αποτελεσματικό συντονισμό μεταξύ των ταμείων, καθώς και με άλλα χρηματοδοτικά εργαλεία και πολιτικές της ΕΕ·
- μεγαλύτερη έμφαση σε μια ολοκληρωμένη εδαφική προσέγγιση·
- συνεκτικότητα και συνοχή με τα Εθνικά Προγράμματα Μεταρρυθμίσεων.

Επιπλέον, η προστιθέμενη αξία του ΚΣΠ έγκειται στην παροχή καθοδήγησης στα Κράτη Μέλη και συγκέντρωση όλων των στρατηγικών στοιχείων – δηλ. πρωταρχικοί στόχοι και πρωτοβουλίες της στρατηγικής «Ευρώπη 2020», η εδαφική διάσταση, οριζόντιες αρχές, συντονισμός μεταξύ ταμείων, κλπ. – της προγραμματικής διαδικασίας.

Μια ακόμα καινοτομία στην διαμόρφωση αυτής της πιο στρατηγικής και ολοκληρωμένης προσέγγισης έχει σχέση με τη Σύμβαση εταιρικής σχέσης. Οι κανονιστικές προτάσεις προβλέπουν ότι, στη βάση του Κοινού Στρατηγικού Πλαισίου, κάθε κράτος μέλος πρέπει να προετοιμάσει μια Σύμβαση εταιρικής σχέσης σε συνεργασία με τους εταίρους του και σε διάλογο με την Επιτροπή. Η Σύμβαση εταιρικής σχέσης (και κατ' επέκταση τα επιχειρησιακά προγράμματα) πρέπει να προσαρμόσει τα στοιχεία που αναφέρονται στο Κοινό Στρατηγικό Πλαίσιο, στο εθνικό περιβάλλον. Η Σύμβαση πρέπει επίσης να περιγράφει αυστηρές δεσμεύσεις για την επίτευξη των στόχων της Ένωσης μέσω του προγραμματισμού των ταμείων του ΚΣΠ.

Σε ότι αφορά το περιεχόμενο, το ΚΣΠ καθιερώνει:

- βασικές περιοχές υποστήριξης
- τις εδαφικές προκλήσεις προς αντιμετώπιση·
- στόχους πολιτικής
- περιοχές προτεραιότητας για δραστηριότητες συνεργασίας και
- μηχανισμούς συντονισμού και μηχανισμούς διασφάλισης της συνέχειας και συνέπειας με τις οικονομικές πολιτικές των Κρατών Μελών και της Ένωσης.

Επόμενα βήματα

Σε ότι αφορά τα επόμενα βήματα, η Επιτροπή θα προτείνει ένα προσχέδιο σχετικά με το Κοινό Στρατηγικό Πλαίσιο στις αρχές του 2012. Θα ακολουθηθεί εκτεταμένος διάλογος και διαβούλευση με το Συμβούλιο και το Ευρωπαϊκό Κοινοβούλιο. Το ΚΣΠ θα υιοθετηθεί επίσημα μόνο μετά την υιοθέτηση του Γενικού Κανονισμού από το Συμβούλιο και το Κοινοβούλιο.

ΠΙΟ ΑΠΟΤΕΛΕΣΜΑΤΙΚΗ ΑΠΟΚΡΙΣΗ ΣΕ ΜΕΙΖΟΝΕΣ ΦΥΣΙΚΕΣ ΚΑΤΑΣΤΡΟΦΕΣ

Στις 6 Οκτωβρίου 2011, η Ευρωπαϊκή Επιτροπή ενέκρινε μία Ανακοίνωση σχετικά με το μέλλον του Ταμείου Αλληλεγγύης της ΕΕ (ΤΑΕΕ). Υποβλήθηκε με σκοπό να βελτιώσει τη λειτουργία του ταμείου, ενισχύοντας συγκεκριμένα την ικανότητά του να αποκρίνεται πιο άμεσα σε καταστροφές, κάνοντας πιο αισθητή την παρουσία του και διασαφηνίζοντας τα επιχειρησιακά του κριτήρια.

Το 2005, η Επιτροπή ανέλαβε να βελτιώσει τον κανονισμό του Ταμείου Αλληλεγγύης προτείνοντας, μεταξύ άλλων, ένα πιο διευρυμένο πεδίο παρεμβάσεων και πιο χαμηλά ελάχιστα όρια για την έγκριση παρεμβάσεων ως απάντηση σε ζημιές λόγω φυσικών καταστροφών. Αυτές οι τροποποιήσεις δεν έγιναν τελικώς αποδεκτές από την πλειονότητα των Κρατών Μελών της ΕΕ, γεγονός που αντικατοπτρίζει συγκεκριμένα τις ανησυχίες για πιθανές πρόσθετες απαιτήσεις σε επίπεδο προϋπολογισμού. Κατά συνέπεια, η πρόταση αυτή θα αποσυρθεί.

Αντίθετα, η Ανακοίνωση που υιοθετήθηκε πρόσφατα έχει σκοπό να λειτουργήσει ως βάση διαλόγου με τα Κράτη Μέλη, το Ευρωπαϊκό Κοινοβούλιο και άλλα ενδιαφερόμενα μέρη. Για το σκοπό αυτό, προβαίνει σε εξέταση της λειτουργίας του ΤΑΕΕ από τη δημιουργία του το 2002, επισημαίνει μια σειρά βασικών ζητημάτων και προτείνει λύσεις σε προβλήματα που εντοπίστηκαν.

Η Επιτροπή θεωρεί ότι είναι δυνατόν να πραγματοποιηθούν σημαντικές βελτιώσεις στη λειτουργία του ταμείου με ελάχιστες προσαρμογές του τρέχοντος Κανονισμού, διατηρώντας έτσι το αντικείμενο της δραστηριότητας, το σκεπτικό και το χαρακτήρα του και δίχως να επηρεάζει χρηματοοικονομικά ζητήματα και τον όγκο των επιτρεπόμενων δαπανών. Οι προτεινόμενες προσαρμογές δεν θα οδηγήσουν σε οποιαδήποτε αλλαγή των επιλέξιμων προς χρηματοδότηση από το ταμείο λειτουργιών, όπως η άμεση επιδιόρθωση ζωτικών υποδομών και τα κόστη ανάπτυξης μέσων απόκρισης.

Συγκεκριμένα, οι προτεινόμενες προσαρμογές περιλαμβάνουν:

- Πιο σαφώς καθορισμένο αντικείμενο δραστηριότητας για το ΤΑΕΕ, περιοριζόμενο στις φυσικές καταστροφές που αντιμετωπίζουν Κράτη Μέλη και χώρες υποψήφιες για προσχώρηση στην ΕΕ,
- Νέο και πιο απλό ορισμό των περιφερειακών καταστροφών βάσει ενός ελάχιστου ορίου ζημιών ως προς το περιφερειακό ΑΕγχΠ,
- Εισαγωγή της διαδικασίας των προκαταβολών και επιτάχυνση των πληρωμών έτσι ώστε να ενισχυθεί η ανταπόκριση του ταμείου,
- Πιο σαφές πλαίσιο απόκρισης σε περιπτώσεις καταστροφών με αργή εξέλιξη, όπως ξηρασίες, και
- Απλοποιημένη διαχείριση με συγχώνευση των αποφάσεων εκταμίευσης με τη συμφωνία υλοποίησης με τη δικαιούχο χώρα, επιταχύνοντας έτσι τις πληρωμές.

Ανάλογα με το αποτέλεσμα των συζητήσεων, την Ανακοίνωση θα μπορεί να ακολουθήσει μια νέα νομοθετική πρόταση εντός του 2012.

2009, σεισμός, L'Aquila, Ιταλία

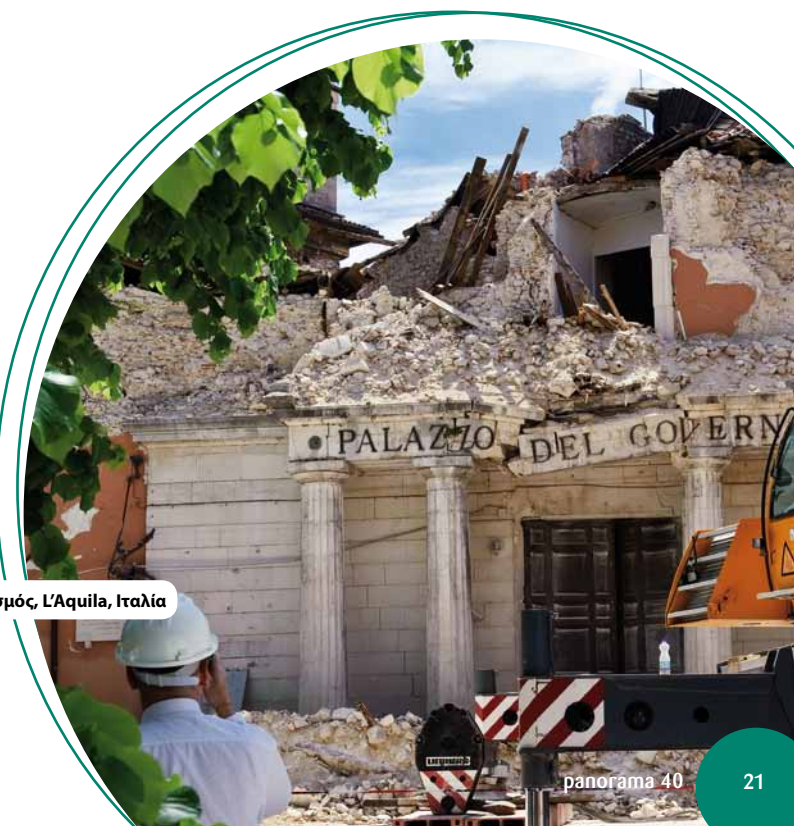

ΠΟΣΟΣΤΑ ΑΤΟΜΩΝ ΗΛΙΚΙΑΣ 30-34 ΕΤΩΝ ΜΕ ΠΤΥΧΙΟ ΤΡΙΤΟΒΑΘΜΙΑΣ ΕΚΠΑΙΔΕΥΣΗΣ ΣΤΗΝ ΕΕ, 2007-2010

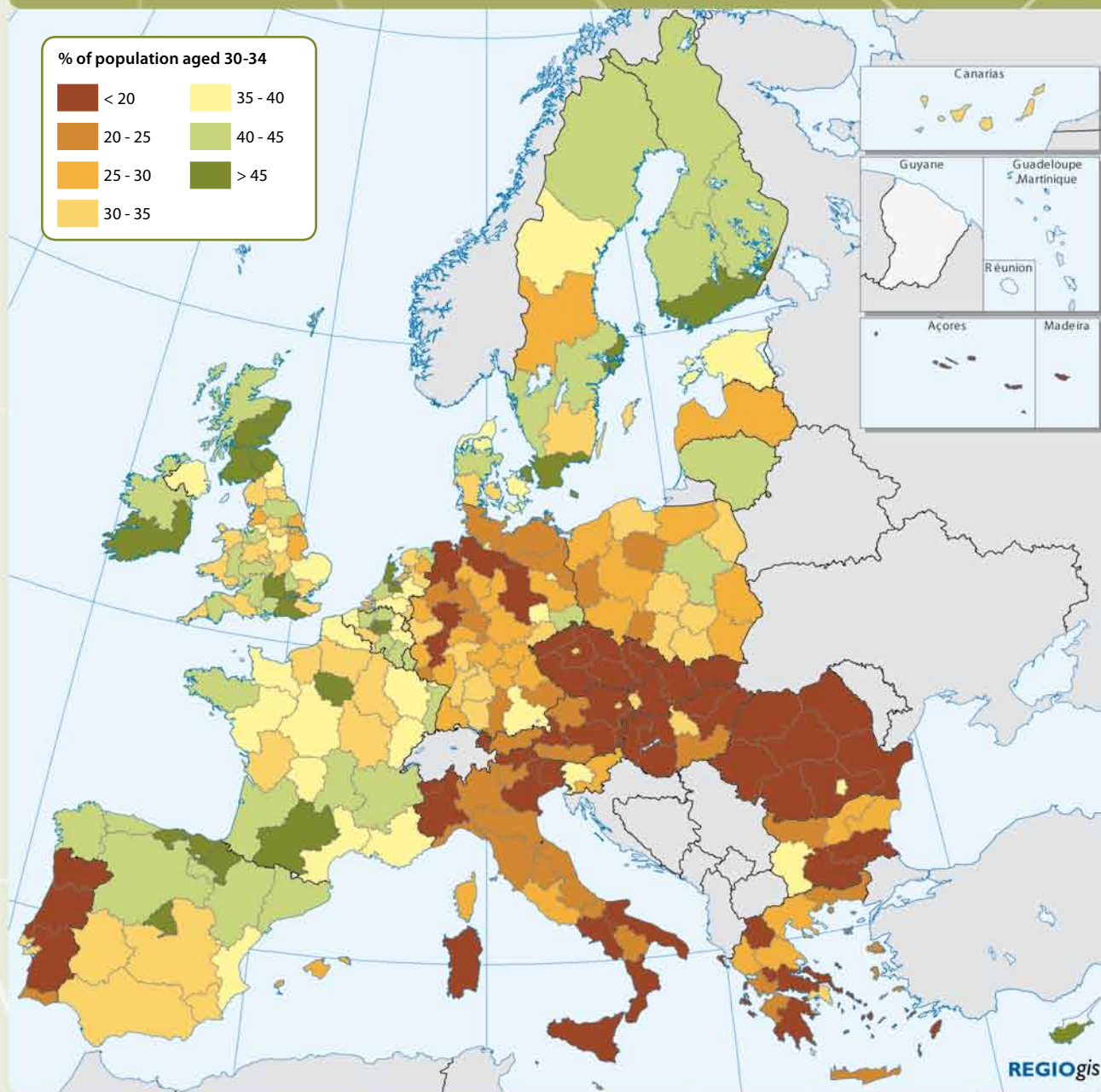

© EuroGeographics Association for the administrative boundaries

Ο χάρτης δείχνει την κατανομή των ατόμων ηλικίας 30-34 ετών με πτυχίο τριτοβάθμιας εκπαίδευσης στα 27 Κράτη Μέλη της ΕΕ.

Η εκπαίδευση του πληθυσμού είναι ένας από τους πιο σημαντικούς παράγοντες που συμβάλλουν στην οικονομική ανάπτυξη. Τα άτομα με πτυχίο τριτοβάθμιας εκπαίδευσης είναι πιο πιθανό να βρουν θέση εργασίας, να έχουν υψηλότερο εισόδημα και μεγαλύτερο προσδόκιμο ζωής. Η στρατηγική «Ευρώπη 2020» για έξυπνη, διατηρήσιμη και χωρίς αποκλεισμούς ανάπτυξη έχει θέσει ως στόχο να φτάσει το τμήμα του πληθυσμού ηλικίας 30-34 ετών με πτυχίο τριτοβάθμιας εκπαίδευσης στο 40%. Το ποσοστό στην ΕΕ το 2010 ήταν 34%.

Ο αριθμός των ατόμων με πτυχίο τριτοβάθμιας εκπαίδευσης ποικίλλει έντονα στην Ευρώπη. Μελετώντας τα μέσα επίπεδα για την περίοδο 2007-2010, οι περιφέρειες με τα υψηλότερα ποσοστά είναι κυρίως οι περιφέρειες των πρωτευουσών ή οι παρακείμενες σε περιφέρειες πρωτευουσών. Η Σκωτία, η νότια Κύπρος και περιφέρειες στη Βόρεια Ισπανία έχουν επίσης καλές επιδόσεις. Οι περιφέρειες με τα χαμηλότερα ποσοστά βρίσκονται στη Δημοκρατία της Τσεχίας, την Ιταλία, την Πορτογαλία και τη Ρουμανία. Άλλες περιοχές που υπολείπονται αρκετά του ευρωπαϊκού μέσου όρου εντοπίζονται στη Βουλγαρία, τη Γερμανία, την Ελλάδα, την Ουγγαρία, την Αυστρία και τη Σλοβακία.

ΠΟΣΟΣΤΑ ΑΠΑΣΧΟΛΗΣΗΣ ΑΤΟΜΩΝ ΗΛΙΚΙΑΣ 20-64 ΕΤΩΝ ΣΤΗΝ ΕΕ, 2010

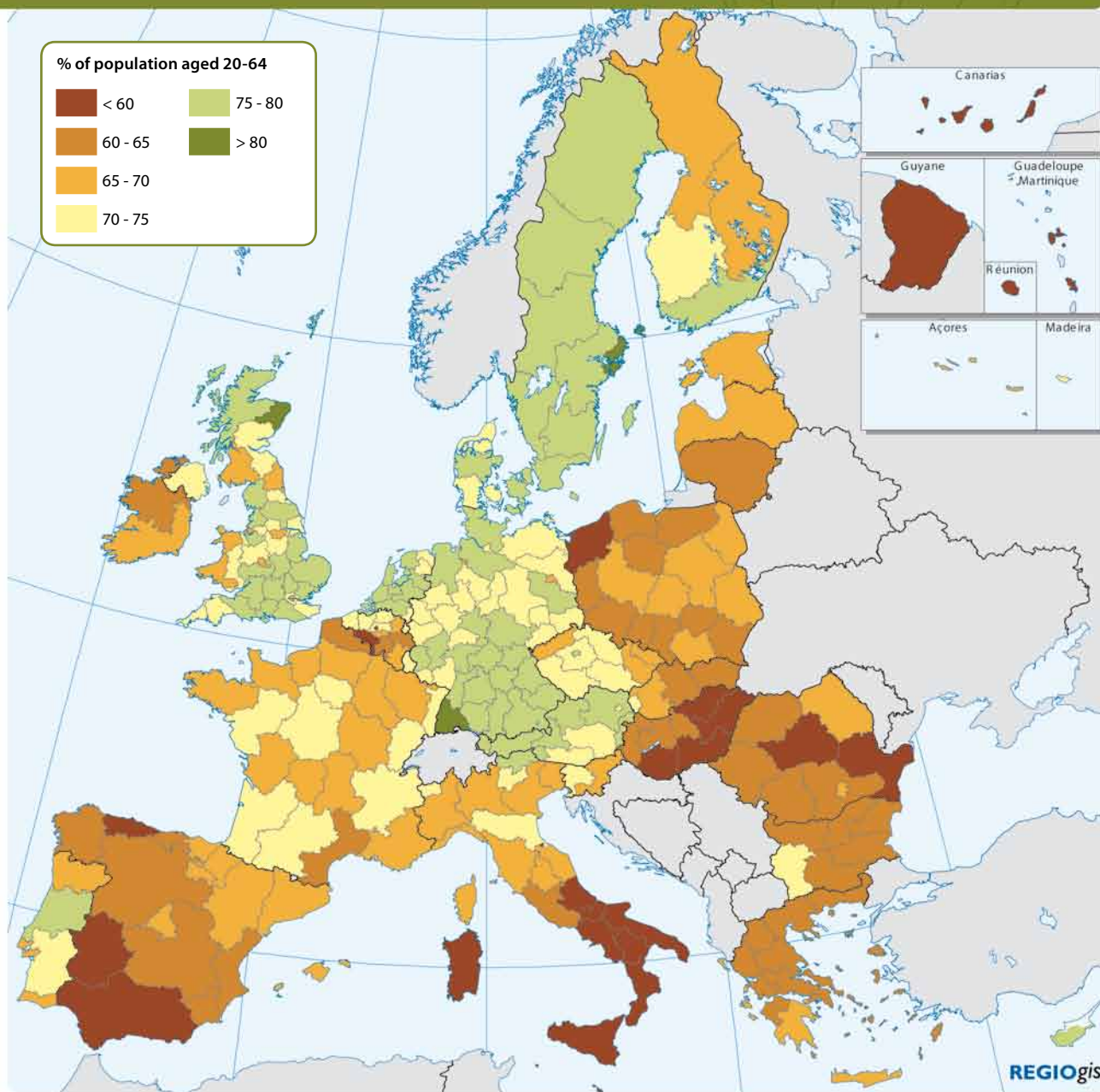

EU-27 = 68.5 | The Europe 2020 employment rate target is 75% | Source: Eurostat

© EuroGeographics Association for the administrative boundaries

Ο χάρτης δείχνει τα ποσοστά απασχόλησης της ηλικιακής ομάδας 20-64 στην ΕΕ (απασχολούμενα άτομα ηλικίας 20-64 δια του συνολικού πληθυσμού της ίδιας ηλικιακής ομάδας). Η στρατηγική «Ευρώπη 2020» έχει στόχο να αυξήσει το ποσοστό απασχόλησης των ατόμων ηλικίας 20-64 σε ένα μέσο επίπεδο τουλάχιστον του 75% έως το 2020. Εντός της ΕΕ, το μέσο ποσοστό ήταν 68,5% το 2010. Η αύξηση του ποσοστού απασχόλησης θα βοηθήσει στη μείωση της φτώχειας και του κοινωνικού αποκλεισμού. Θα συνδράμει επίσης στην αντιμετώπιση του κόστους γήρασης, ιδίως σε χώρες με διανεμητικό (pay-as-you-go) συνταξιοδοτικό σύστημα.

Οι περιοχές με τα υψηλότερα ποσοστά απασχόλησης βρίσκονται όλες στα βορειοδυτικά της ΕΕ. Τα ποσοστά απασχόλησης σε αυτές δεν προβλέπεται να αυξηθούν πολύ περισσότερο. Συγκεκριμένα, οι Δανία, Γερμανία, Ολλανδία, Σουηδία και Ηνωμένο Βασίλειο έχουν αγγίξει υψηλά επίπεδα απασχόλησης. Οι περιοχές με ποσοστά απασχόλησης κάτω από 60% βρίσκονται σχεδόν όλες σε περιφέρειες στα νότια, ανατολικά και σε απομακρυσμένες περιοχές. Όμως κάποιες περιφέρειες στα βορειοδυτικά παρουσιάζουν και αυτές χαμηλές επιδόσεις. Για παράδειγμα, η Δυτική Ουαλία και η περιοχή Valleys στο Ηνωμένο Βασίλειο, η Border, η Κεντρική και Δυτική Ιρλανδία ή οι περιφέρειες Hainaut και Brussels-Capital στο Βέλγιο.

ΑΝΑΛΥΣΗ ΣΦΑΛΜΑΤΩΝ ΤΗΣ ΠΟΛΙΤΙΚΗΣ ΣΥΝΟΧΗΣ

Η πολιτική συνοχής αντιστοιχεί στο ένα τρίτο περίπου του συνολικού προϋπολογισμού της ΕΕ, με συνολικές πληρωμές εντός του 2010 ανερχόμενες σε περίπου 40 δισεκατομμύρια ευρώ. Τα Κράτη Μέλη και η Ευρωπαϊκή Επιτροπή έχουν από κοινού την ευθύνη για την ορθή δημοσιονομική διαχείριση. Ωστόσο, παρά την προσεκτική διαχείριση προγραμμάτων, σφάλματα συμβαίνουν και, όποτε παρουσιάζεται ανάγκη, πραγματοποιούνται διορθωτικές ενέργειες.

Σε κείμενο εργασίας που δημοσίευσε η Επιτροπή τον Οκτώβριο 2011 παρουσιάζεται μια ανάλυση των σφαλμάτων στην πολιτική συνοχής που εντόπισε η ίδια η Επιτροπή και το Ευρωπαϊκό Ελεγκτικό Συνέδριο στην περίοδο 2006-2009. Γίνεται επίσης παρουσίαση της επανορθωτικής δράσης που αναλήφθηκε και ενός πλαισίου για μελλοντικούς ελέγχους.

Το Ευρωπαϊκό Ταμείο Περιφερειακής Ανάπτυξης (ΕΤΠΑ), το Ευρωπαϊκό Κοινωνικό Ταμείο (ΕΚΤ) και το Ταμείο Συνοχής (ΤΣ) είναι οι φορείς που πραγματοποιούν το συντριπτικά μεγαλύτερο μέρος των δαπανών για τις πολιτικές συνοχής. Δεδομένου ότι τα προγράμματα συνοχής υλοποιούνται από πολυάριθμους φορείς διαμέσου μιας εκτεταμένης σειράς έργων, υπάρχει εγγενώς ο κίνδυνος σφάλματος. Για το λόγο αυτό, η Ευρωπαϊκή Επιτροπή και τα Κράτη Μέλη της ΕΕ έχουν θεσπίσει διαδικασίες ελέγχου προκειμένου να διασφαλιστεί η συμμόρφωση με τους κανόνες και να επιτευχθούν οι στόχοι των πολιτικών.

Όταν προκύπτουν παρατυπίες, διακόπτονται οι πληρωμές και διορθώνονται τα σφάλματα πριν αυτές επαναρχίσουν. Είναι σημαντικό να σημειωθεί ότι το σφάλμα δεν σημαίνει απώλεια ή σπατάλη κονδυλίων, ή διάπραξη απάτης.

Πού εντοπίζονται τα σφάλματα;

Τα σφάλματα διακρίνονται γενικά σε τέσσερις κατηγορίες: Δημόσιες προμήθειες, επιλεξιμότητα, διαδρομή ελέγχου και έργα που δημιουργούν έσοδα. Περιλαμβάνουν την ανεπαρκή αξιολόγηση προσφορών για την παροχή υπηρεσιών, σφάλματα στην επιλογή έργων και αδυναμία φύλαξης εγγράφων.

ΤΑ ΣΦΑΛΜΑΤΑ ΣΤΟ ΕΥΡΩΠΑΪΚΟ ΚΟΙΝΩΝΙΚΟ ΤΑΜΕΙΟ ΕΠΙΚΕΝΤΡΩΝΤΑΙ ΣΤΗΝ ΕΠΙΛΕΞΙΜΟΤΗΤΑ

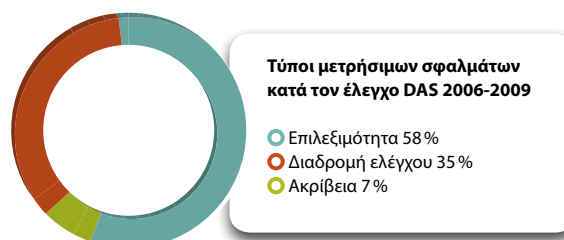

ΤΑ ΣΦΑΛΜΑΤΑ ΣΤΟ ΕΥΡΩΠΑΪΚΟ ΤΑΜΕΙΟ ΠΕΡΙΦΕΡΕΙΑΚΗΣ ΑΝΑΠΤΥΞΗΣ ΚΑΙ ΣΤΟ ΤΑΜΕΙΟ ΣΥΝΟΧΗΣ ΕΠΙΚΕΝΤΡΩΝΤΑΙ ΣΤΙΣ ΔΗΜΟΣΙΕΣ ΠΡΟΜΗΘΕΙΕΣ ΚΑΙ ΣΤΗΝ ΕΠΙΛΕΞΙΜΟΤΗΤΑ

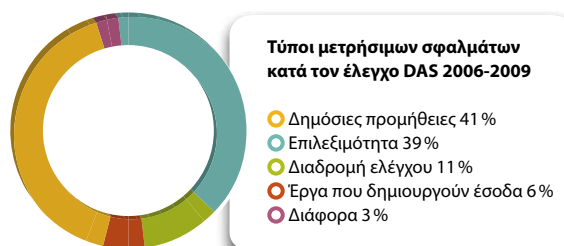

Η ανάλυση κατέδειξε ότι από κοινού οι δημόσιες προμήθειες (41%) και η επιλεξιμότητα (39%) ευθύνονται για την πλειονότητα των σφαλμάτων του ΕΤΠΑ και του Ταμείου Συνοχής την περίοδο 2006-2009. Τα σφάλματα στο ΕΚΤ αφορούν κυρίως ζητήματα επιλεξιμότητας (58%).

Στη διάρκεια της τετραετούς περιόδου ελέγχου, τα σφάλματα αυτά εντοπίστηκαν σε τρία Κράτη Μέλη (περίπου 60%), υποδηλώνοντας έτσι ότι στην πλειονότητα των Κρατών Μελών, τα συστήματα είναι αξιόπιστα.

Έχουν θεσπιστεί ειδικές διαδικασίες για τα Κράτη Μέλη με την υψηλότερη συχνότητα σφαλμάτων και αναμένεται βελτίωση της κατάστασης. Η Επιτροπή της ΕΕ παρέχει συνεχώς οδηγίες προς τις εθνικές αρχές και προσφέρει κατάρτιση στον τομέα των δημοσίων προμηθειών, ενώ ταυτόχρονα έχουν απλοποιηθεί οι κανόνες επιλεξιμότητας. Κατά τη διάρκεια της οικονομικής περιόδου 2014-2020, η Επιτροπή θα βασιστεί πάνω σε αυτές τις ενέργειες και θα συνεχίσει να επικεντρώνει τους ελέγχους στις αρχές με τις χαμηλότερες επιδόσεις.

ΠΕΡΙΣΣΟΤΕΡΕΣ ΠΛΗΡΟΦΟΡΙΕΣ

http://ec.europa.eu/regional_policy/sources/docoffic/working/doc/errors_analysis_2011_en.pdf

ΕΠΙΤΥΧΗΜΕΝΕΣ ΕΠΕΝΔΥΣΕΙΣ ΣΤΟΝ ΤΟΥΡΙΣΜΟ

Ο τουρισμός αποτελεί ζωτικής σημασίας συντελεστή της οικονομικής ανάπτυξης και της απασχόλησης στις περιφέρειες της Ευρώπης. Ένας έλεγχος που πραγματοποιήθηκε το Ευρωπαϊκό Ελεγκτικό Συνέδριο (ΕΕΣ) αποκάλυψε ότι οι επενδύσεις στον τουρισμό στο πλαίσιο του Ευρωπαϊκού Ταμείου Περιφερειακής Ανάπτυξης (ΕΤΠΑ) έδωσαν θετικά αποτελέσματα.

Το Σεπτέμβριο 2011, το Ευρωπαϊκό Ελεγκτικό Συνέδριο δημοσίευσε μια έκθεση σχετικά με τα ευρήματα ελέγχου που εξέτασε την αποτελεσματικότητα των συγχρηματοδοτούμενων τουριστικών έργων στη διάρκεια της προγραμματικής περιόδου 2000-2006. Ο έλεγχος επικεντρώθηκε στις φυσικές επενδύσεις στον τουρισμό, για παράδειγμα, κέντρα πληροφόρησης, τουριστικά καταλύματα και εγκαταστάσεις τροφοδοσίας. Βασίστηκε σε τυχαίο δείγμα 206 συγχρηματοδοτούμενων έργων σε εννέα Κράτη Μέλη από 26 περιφέρειες και έκρινε εάν τα έργα παρέδωσαν τα αναμενόμενα αποτελέσματα; παρήγαγαν διατηρήσιμα αποτελέσματα και ανελήφθησαν ως αποτέλεσμα της υποστήριξης από την ΕΕ.

Τα ευρήματα της έκθεσης περιελάμβαναν έναν αριθμό επιτυχιών, με 58% των έργων να δημιουργούν ή να συντηρούν θέσεις εργασίας, 73% να ενισχύουν τις τουριστικές δυνατότητες και 74% να δημιουργούν τουριστική δραστηριότητα. Σχεδόν τα μισά (44%) ήταν επιτυχημένα και στις τρεις κατηγορίες. Κατά το χρόνο του ελέγχου, 98% των ολοκληρωμένων έργων ήταν ακόμα λειτουργικά και υπήρχε ακόμα 94% των θέσεων εργασίας που είχαν δημιουργηθεί ή συντηρηθεί.

Η χρηματοδότηση από το ΕΤΠΑ επέτρεψε να αναληφθούν 74% των έργων, 20% να τροποποιηθούν λόγω ενισχύσεων και μόνο 6% αυτών θα προχωρούσαν ακόμα και δίχως αυτή την χρηματοπιστωτική υποστήριξη. Ωστόσο, αν και 92% των φορέων προώθησης θεώρησε την ενίσχυση ως αναγνώριση της ποιότητας του έργου τους, 42% είπε ότι αύξησε το διοικητικό τους βάρος.

Ο ΤΟΥΡΙΣΜΟΣ ΣΕ ΝΟΥΜΕΡΑ

- Ο τομέας του τουρισμού παράγει πάνω από 5% του ΑΕγχΠ της ΕΕ.
- 1,8 εκατομμύρια επιχειρήσεις προσφέρουν 9,7 εκατομμύρια θέσεις εργασίας.
- Διατέθηκαν 4623 εκατομμύρια ευρώ στο πλαίσιο του ΕΤΠΑ για φυσικές επενδύσεις στον τουρισμό την περίοδο 2000-2006.

Η έκθεση περιέχει μια σειρά από συστάσεις για ενίσχυση της αποτελεσματικότητας της χρηματοδότησης του ΕΤΠΑ. Μεταξύ αυτών, συστήνεται ότι πρέπει να ενθαρρύνει η Ευρωπαϊκή Επιτροπή τις διαχειριστικές αρχές των Κρατών Μελών να εξασφαλίσουν ότι καθορίζονται οι κατάλληλοι σκοποί, στόχοι και δείκτες κατά τα στάδια υποβολής αίτησης και λήψης αποφάσεων.

Διαβάστε την έκθεση «Were ERDF co-financed tourism projects effective?» στη διεύθυνση:
<http://eca.europa.eu/portal/pls/portal/docs/1/8746728.PDF>

ΝΕΑ ΖΩΗ ΓΙΑ ΕΓΚΑΤΑΛΕΛΕΙΜΜΕΝΗ ΣΙΔΗΡΟΔΡΟΜΙΚΗ ΓΡΑΜΜΗ ΧΑΡΗ ΣΤΗΝ ΕΥΡΩΠΑΪΚΗ ΧΡΗΜΑΤΟΔΟΤΗΣΗ

Ένα δημόσιο έργο στη Γαλλία (Βρετανία) περιελάμβανε την τροποποίηση μιας παλιάς, εγκαταλελειμμένης σιδηροδρομικής γραμμής για τη δημιουργία μονοπατιών μήκους 26 χλμ για περιπατητές και ποδηλάτες. Ο αριθμός των χρηστών ανέβηκε από μηδέν το 2003 σε 23 000 το 2008. Ένα ηλεκτρονικό σύστημα καταμέτρησης καταγράφει τη χρήση και τα στατιστικά χρήσης υποβάλλονται τακτικά στο τοπικό γραφείο τουρισμού. Το συνολικό κόστος του έργου ήταν 1,6 εκατομμύρια ευρώ με 39% αυτού του ποσού να προέρχεται από το ΕΤΠΑ.

ΕΠΕΚΤΑΣΗ ΤΟΥ ΕΥΡΥΖΩΝΙΚΟΥ ΙΝΤΕΡΝΕΤ ΣΤΗΝ ΠΕΡΙΦΕΡΕΙΑ RHÔNE-ALPES

Ένα έργο της ψηφιακής εποχής, που αφορούσε σε μερικά από τα λιγότερο αναπτυγμένα μέρη της περιφέρειας Rhône-Alpes στη νοτιοανατολική Γαλλία, βοήθησε στην κατασκευή μιας υποδομής 2 000 χλμ. καλωδίων οπτικών ινών, επιτρέποντας έτσι σε 360 000 σπίτια και 96 % των κατοίκων στα διαμερίσματα Ardèche και Drôme να συνδεθούν με το ευρυζωνικό ίντερνετ.

Το έργο Ardèche Drôme Numérique (ADN) βοηθά στην προώθηση της δημιουργίας και ανάπτυξης επιχειρήσεων στο πεδίο της οικονομίας της γνώσης και υποστηρίζει τη δημιουργία μόνιμων θέσεων εργασίας. Η ευρυζωνικότητα επιτρέπει επίσης την εισαγωγή νέων προσεγγίσεων οργάνωσης όπως η τηλεργασία από το σπίτι, που προσφέρει σε επιχειρήσεις και υπαλλήλους πρόσθετη ευελιξία και επιλογές.

«Η δικτύωση με το ίντερνετ υψηλών ταχυτήτων θα κάνει τα διαμερίσματα Ardèche και Drôme πιο ελκυστικά για τις επιχειρήσεις μέσω της προσφοράς ενός πιο καινοτόμου και ανταγωνιστικού επιχειρηματικού περιβάλλοντος», σχολιάζει ο Bernard Soulage, Αντιπρόεδρος Ευρώπης και Διεθνών Σχέσεων στη γενική αντιπροσωπεία της Περιφέρειας Rhône-Alpes στις Βρυξέλλες, Βέλγιο.

«Η νέα υποδομή παρέχει υπηρεσίες ίντερνετ υψηλής ποιότητας, πρόσβαση σε γενικές ηλεκτρονικές υπηρεσίες (online) και καλύτερες δημόσιες υπηρεσίες για όλους», συνεχίζει ο κ. Soulage.

Το έργο ADN προέκυψε από την ανάγκη εξάλειψης αντιμετώπισης των διακρίσεων στην πρόσβαση στο ίντερνετ,



«Περίπου 360 000 σπίτια είναι πλέον συνδεδεμένα με το ευρυζωνικό ίντερνετ και είναι διαθέσιμο σε 2 000 επιχειρήσεις και 11 000 κέντρα εργατικών κατοικιών.»

ιδίως σε λιγότερο πυκνοκατοικημένες περιοχές όπου τα κέρδη είναι χαμηλότερα για τους παρόχους υπηρεσιών. Τέτοιες περιοχές έχουν συχνά μικρότερη ή μηδενική πρόσβαση στις υπηρεσίες ίντερνετ ή πρέπει να πληρώσουν πιο ακριβά τα κόστη πρόσβασης.

«Περίπου 360 000 σπίτια είναι πλέον συνδεδεμένα με το ευρυζωνικό ίντερνετ και είναι διαθέσιμο σε 2 000 επιχειρήσεις και 11 000 κέντρα εργατικών κατοικιών», λέει συγκεκριμένα ο κ. Soulage.

Πίσω από αυτό το έργο βρίσκεται το κοινό συνδικάτο ADN, που αποτελείται από το γενικό συμβούλιο της Ardèche και το γενικό συμβούλιο της Drôme, με την υποστήριξη της περιφέρειας Rhône-Alpes.

Το έργο συμβάλλει σημαντικά στην εδαφική και κοινωνική συνοχή στην περιφέρεια, παρέχοντας μεγαλύτερη πρόσβαση σε όσους ζουν ή εργάζονται σε απομονωμένες περιοχές σε νέες υπηρεσίες, ιδίως υγείας, πολιτισμού, εκπαίδευσης, κατάρτισης, ασφάλειας, κοινωνικής δικτύωσης και σε κοινωνική δικτύωση.

«ARDÈCHE DRÔME NUMÉRIQUE» (ADN)

Πρόγραμμα

ΕΤΠΑ για την προγραμματική περίοδο 2007-2013

Συνολικό κόστος

123 000 000 ευρώ

Συμβολή ΕΕ

14 000 000 ευρώ

ΠΕΡΙΣΣΟΤΕΡΕΣ ΠΛΗΡΟΦΟΡΙΕΣ

www.ardechedromenumerique.fr

ΣΚΩΤΣΕΖΙΚΟ ΚΕΝΤΡΟ ΠΡΟΩΘΕΙ ΜΙΑ ΠΑΝ-ΕΥΡΩΠΑΪΚΗ ΠΡΟΣΕΓΓΙΣΗ ΣΤΗΝ ΑΝΑΠΤΥΞΗ ΛΥΣΕΩΝ ΠΡΑΣΙΝΗΣ ΕΝΕΡΓΕΙΑΣ

Το Σκωτσέζικο Ευρωπαϊκό Κέντρο Πράσινης Ενέργειας- SEGEC – εργάζεται για τη διευκόλυνση της ανάπτυξης καινοτόμων, συνεργατικών έργων ενεργειακής υποδομής, με χαμηλή χρήση άνθρακα, τα οποία, με την υποστήριξη χρηματοδότησης από την ΕΕ, θα προσφέρουν πραγματικά οφέλη για τη Σκωτία, το Ηνωμένο Βασίλειο και την Ευρώπη.

Με ιδιαίτερη έμφαση στα εξής: δέσμευση και αποθήκευση άνθρακα (CCS), θαλάσσια ενέργεια, έξυπνα και υπερδίκτυα ρεύματος, ανανεώσιμη θερμότητα και υπεράκτια αιολική ενέργεια και ενεργειακή απόδοση, από την ίδρυσή του το 2009, το SEGEC βοήθησε στην διοχέτευση περισσότερων από 110 εκατομμύρια ευρώ χρηματοδότησης της ΕΕ για ενεργειακά έργα με μειωμένη χρήση άνθρακα.

«Το SEGEC δεν είναι μια υπηρεσία χρηματοδότησης, αλλά ένας μηχανισμός υποστήριξης που έχει βοηθήσει να εξασφαλιστούν ευρωπαϊκά κονδύλια (40 εκατομμύρια ευρώ) για το Ευρωπαϊκό Κέντρο Ανάπτυξης της Υπεράκτιας Αιολικής Ενέργειας, στα ανοικτά του Αμπερντην, καθώς και κονδύλια (74,1 εκατομμύρια ευρώ) για τον νέο κόμβο Moray Firth Offshore HVDC, που θα προσφέρει μια καλύτερη λύση για τη σύνδεση υπεράκτιων και επάκτιων ανανεώσιμων πηγών ενέργειας στο βορειοανατολικό άκρο της Σκωτίας», εξηγεί ο Chris Bronsdon, Πρόεδρος της SEGEC.

Το SEGEC επισημαίνει συνεργατικά έργα και εργασίες για τη διασφάλιση επενδύσεων από μια σειρά δημόσιων ενισχύσεων και κονδυλίων από ιδιωτικούς φορείς, συμπεριλαμβανομένων καναλιών ευρωπαϊκής χρηματοδότησης που έχουν κατανεμηθεί για την υποστήριξη της ανάπτυξης της αγοράς και της τεχνολογίας.

ΠΡΟΓΡΑΜΜΑ ΓΙΑ ΤΟ ΣΚΩΤΣΕΖΙΚΟ ΕΥΡΩΠΑΪΚΟ ΚΕΝΤΡΟ ΠΡΑΣΙΝΗΣ ΕΝΕΡΓΕΙΑΣ

Πρόγραμμα

ΕΤΠΑ για τις περιοχές της νότιας (Lowlands) και βόρειας (Uplands) Σκωτίας 2007-2013

Συνολικό κόστος
2 895 900 ευρώ

Συμβολή ΕΕ
1 303 100 ευρώ

«Αυτά τα έργα και πολλά άλλα που υποστηρίζουμε θα δημιουργήσουν πολλές θέσεις εργασίας τοπικά [...] και θα συμβάλλουν σημαντικά στις ευρωπαϊκές φιλοδοξίες για πράσινη ενέργεια.»



«Τέλος, υποστηρίζουμε έργα που θα είναι επιτυχημένα σε ότι αφορά την προσέλκυση τέτοιας χρηματοδότησης, και που θα συμπιέσουν τα κόστη και θα προετοιμάσουν το δρόμο για την εμπορική ανάπτυξη τεχνολογιών στους αντίστοιχους κλάδους», διαβεβαιώνει ο κ. Bronsdon. «Με την υποστήριξη και χρηματοδότηση από την ΕΕ, οι πρώιμες τεχνολογικές εξελίξεις από Κράτη Μέλη μπορούν να μετατραπούν σε μια αυτο-συντηρούμενη βιομηχανία που μπορεί να συμβάλει στην επίτευξη των στόχων της στρατηγικής «Ευρώπη 2020» και στην οικονομική ανάπτυξη», προσθέτει.

«Αυτά τα έργα και πολλά άλλα που υποστηρίζουμε θα δημιουργήσουν πολλές θέσεις εργασίας τοπικά, θα διαμορφώσουν τοπικές εφοδιαστικές αλυσίδες, θα βοηθήσουν στη διάχυση πολύτιμης γνώσης που έχει αποκομιστεί από την υλοποίηση έργων, και θα συμβάλλουν σημαντικά προς τις ευρωπαϊκές φιλοδοξίες για την πράσινη ενέργεια», συμπεραίνει ο κ. Bronsdon.

Το SEGEC συνεργάζεται με θεσμούς, δίκτυα και τεχνολογικές πλατφόρμες, προκειμένου να εντοπίσει θύλακες ευκαιριών για συνεργασία σε διαφορετικούς τομείς της βιομηχανίας. Μέχρι στιγμής το SEGEC έχει παράσχει υποστήριξη για 17 ερευνητικά έργα ανανεώσιμων πηγών ενέργειας, 28 συνεργασίες δικτύων στο πλαίσιο του Πέμπτου Προγράμματος-Πλαίσιο για την Έρευνα και την Τεχνολογία και 43 εταιρίες που περιλαμβάνουν εταιρους από την Ευρώπη και το Ηνωμένο Βασίλειο.

Έργα σαν αυτά βοηθούν την ΕΕ να γίνει μια έξυπνη, διατηρήσιμη και χωρίς περιορισμούς οικονομία, όπως περιγράφεται στη στρατηγική «Ευρώπη 2020».

ΠΕΡΙΣΣΟΤΕΡΕΣ ΠΛΗΡΟΦΟΡΙΕΣ
www.segce.org.uk

ΙΔΡΥΣΗ ΕΡΕΥΝΗΤΙΚΟΥ «ΚΕΝΤΡΟΥ» ΓΙΑ ΥΛΙΚΑ ΥΨΗΛΗΣ ΤΕΧΝΟΛΟΓΙΑΣ ΣΤΗ ΡΟΥΜΑΝΙΑ

Η έρευνα στα υλικά υψηλής τεχνολογίας προάγεται με μεγάλη ταχύτητα στη Ρουμανία μετά τη δημιουργία του CEUREMAVSU, ενός Ευρω-περιφερειακού Κέντρου μελετών για προηγμένα υλικά, επιφάνειες και διεπαφές. Το Κέντρο είναι πρωτοπόρο σε ευρωπαϊκό επίπεδο στον τομέα της έρευνας υλικών, και χαρακτηρίζεται από τεράστια δυναμική.

«Το Κέντρο επικεντρώνεται στην έρευνα που διεξάγεται στο μέγιστο βάθος, π.χ. σε ατομικό επίπεδο, σε υπο-Angstrom κλίμακα, σε καινοφανή υλικά για προηγμένες τεχνολογίες», εξηγεί ο προϊστάμενος επιστήμονας και επικεφαλής έργων, Dr. Cristian-Mihail Teodorescu.



«Το έργο δημιουργεί τον κύριο πόλο τεχνογνωσίας στη συγκεκριμένη εξειδικευμένη περιοχή σε όλο τον νοτιοανατολικό Ευρωπαϊκό Χώρο.»

«CEUREMAVSU»

Πρόγραμμα

ΕΤΠΑ για την προγραμματική περίοδο 2007-2013

Συνολικό κόστος
10 239 200 ευρώ

Συμβολή ΕΕ
7 849 700 ευρώ

Το Κέντρο, που ιδρύθηκε στο πλαίσιο του έργου CEUREMAVSU, αποτελείται από δύο νέο-ιδρυθέντα και πέντε εκσυγχρονισμένα εργαστήρια. Το ερευνητικό κέντρο λειτουργεί υπό την αιγίδα του Εθνικού Ινστιτούτου Φυσικής Υλικών.

Το κύριο στοιχείο του εξειδικευμένου εξοπλισμού του Κέντρου είναι ένα ατομικής ανάλυσης μικροσκόπιο μετάδοσης πολλαπλών χρήσεων και υψηλής ακρίβειας (ανάλυση 0,8 Angstrom, με ταυτόχρονη ανάλυση διαφορετικών χημικών στοιχείων), το οποίο απαιτήσε μια επένδυση, μαζί με την αγορά των πιο προηγμένων συσκευών προετοιμασίας δείγματος, της τάξης των 2,8 εκατομμυρίων ευρώ περίπου.

Ως μέρος αυτού του έργου, αγοράστηκαν 23 στοιχεία εξειδικευμένου εξοπλισμού και δημιουργήθηκαν 24 νέες θέσεις για υψηλά καταρτισμένους ειδικούς, συμπεριλαμβανομένων ιατρών, χημικών και μηχανικών.

«Το εργαστήριο επιστήμης των επαφών και διεπαφών είναι εξαιρετικά παραγωγικό», λέει ο Dr Teodorescu. «Από τη δημιουργία του πρώτου ολοκληρωμένου τομέα επιστήμης των επιφανειών στα τέλη Οκτώβρη 2009, έχουν δημοσιευθεί πάνω από 30 άρθρα σε κορυφαία περιοδικά του χώρου, όπως το *Angewandte Chemie* και το Περιοδικό της Αμερικάνικης Εταιρίας Χημείας (*Journal of the American Chemical Society*).»

Η συνεργασία πλέον επεκτείνεται σε ερευνητικά κέντρα, πανεπιστήμια και οργανισμούς του ιδιωτικού τομέα στη Ρουμανία και το εξωτερικό. Οι ερευνητές συμμετέχουν ήδη σε 10 διεθνή έργα.

«Το έργο δημιουργεί το κύριο κέντρο τεχνογνωσίας στη συγκεκριμένη εξειδικευμένη περιοχή σε όλη τη νοτιοανατολική Ευρώπη, όντας απολύτως συμβατός με τους πιο προηγμένους φορείς, αντίστοιχου μεγέθους στον δυτικοευρωπαϊκό Χώρο», διαπιστώνει Dr Teodorescu.

ΠΕΡΙΣΣΟΤΕΡΕΣ ΠΛΗΡΟΦΟΡΙΕΣ

www.infim.ro

ΑΝΑΒΑΘΜΙΣΗ ΕΠΙΒΙΩΣΗΣ ΓΙΑ ΤΟ ΕΣΘΟΝΙΚΟ ΙΑΤΡΙΚΟ ΚΕΝΤΡΟ

Ξεκίνησε το έργο της επέκτασης και θεμελιώδους ανακατασκευής του Ιατρικού Κέντρου Βόρειας Εσθονίας (NEMC) στο Τάλιν, με το οποίο θα γίνει συγκέντρωση των βασικών κτιριακών εγκαταστάσεων με παράλληλη ουσιαστική αναβάθμιση των παρεχόμενων ιατρικών εγκαταστάσεων.

Το NEMC είναι το μεγαλύτερο νοσοκομείο της Εσθονίας. Καλύπτει τις ιατρικές ανάγκες για περίπου 800 000 άτομα (60% του πληθυσμού της Εσθονίας) καλύπτοντας εννιά νομούς, αν και μέχρι πρόσφατα το Κέντρο βρισκόταν σε ρημαγμένα κτίρια, διασκορπισμένα στην πόλη.

«Η ανέγερση των νέων κτιρίων (29 807 μ²) και η ανακαίνιση των υφιστάμενων κτιρίων (28 175 μ²) ομαδοποιούν πόρους και βελτιστοποιούν τις παρεχόμενες υπηρεσίες. Ταυτόχρονα, καθιστά το NEMC ένα πιο ελκυστικό ίδρυμα για εκπαιδευτική και επιστημονική έρευνα», λέει ο Tõnis Allik, Πρόεδρος του Συμβουλίου Διοίκησης του Ιατρικού Κέντρου Βόρειας Εσθονίας. «Οι κύριοι δικαιούχοι της νέας και ανακατασκευασμένης υποδομής είναι πρωτίστως οι ασθενείς με ογκολογική και καρδιοαγγειακή παθολογία και οι έκτακτες περιπτώσεις. Η αυξημένη δυναμικότητα των υποδομών και ο σχετικός εξοπλισμός θα επιτρέψει την καλύτερη πρόσβαση σε τεχνολογίες διάσωσης της ζωής όπως ακτινοθεραπεία και παρεμβατική καρδιολογία», επιβεβαιώνει.

Επιπλέον της παροχής φροντίδας, το νοσοκομείο αποτελεί κορυφαίο ερευνητικό ίδρυμα, καθώς συνεργάζεται με αρκετά πανεπιστήμια και ιατρικά ερευνητικά κέντρα.

ΠΕΡΙΣΣΟΤΕΡΕΣ ΠΛΗΡΟΦΟΡΙΕΣ

www.regionaalhaigla.ee



«Η αυξημένη δυναμικότητα των υποδομών και ο σχετικός εξοπλισμός

θα επιτρέψει την καλύτερη πρόσβαση σε τεχνολογίες διάσωσης της ζωής όπως ακτινοθεραπεία και παρεμβατική καρδιολογία.»

ΕΠΕΚΤΑΣΗ ΚΑΙ ΑΝΑΚΑΤΑΣΚΕΥΗ ΤΟΥ ΙΑΤΡΙΚΟΥ ΚΕΝΤΡΟΥ ΒΟΡΕΙΑΣ ΕΣΘΟΝΙΑΣ (NEMC)

Πρόγραμμα

ΕΤΠΑ για την προγραμματική περίοδο 2007-2013

Συνολικό κόστος

151 400 000 ευρώ

Συμβολή ΕΕ

66 800 000 ευρώ

Η ΕΠΙΤΡΟΠΗ ΥΠΟΣΤΗΡΙΖΕΙ ΒΙΩΣΙΜΗ ΑΣΤΙΚΗ ΑΝΑΠΤΥΞΗ...

Με την υιοθέτηση της Συνθήκης της Λισαβόνας η εδαφική συνοχή αποτέλεσε το νέο σημαντικό στόχο της Ευρωπαϊκής Ένωσης. Αυτό αντικατοπτρίζεται στην έντονη εδαφική και αστική διάσταση των προτάσεων της Επιτροπής για έναν κανονισμό πολιτικής συνοχής για την περίοδο μετά το 2013, ο οποίος θα είναι πλήρως ευθυγραμμισμένος με τη στρατηγική «Ευρώπη 2020» για την έξυπνη, βιώσιμη και χωρίς αποκλεισμούς ανάπτυξη. Προκειμένου να ενισχυθεί η αποτελεσματικότητα, οι χρηματοδοτήσεις θα επικεντρωθούν σε ζητήματα που μπορούν να συμβάλουν σημαντικά στην επίτευξη των στόχων της στρατηγικής.

Λειτουργώντας ως κέντρα επιχειρηματικότητας, έρευνας και καινοτομίας, εκπαίδευσης και κατάρτισης, κοινωνικής ένταξης και πολιτιστικών ανταλλαγών, οι πόλεις μπορούν να αποτελέσουν εξέχοντα παράγοντα στην προσπάθεια επίτευξης των στόχων της στρατηγικής «Ευρώπη 2020». Ωστόσο, πολλές αστικές περιοχές καταγράφουν υψηλά επίπεδα φτώχειας, ανεργίας και εγκληματικότητας, στέγαση κακής ποιότητας και χαμηλής ενεργειακής απόδοσης, καθώς και υποβάθμιση του περιβάλλοντος. Επομένως, η Επιτροπή προτείνει επιμέρους επενδυτικές προτεραιότητες για αστικές περιοχές που θα επικεντρώνουν τη χρηματοδότηση στις κύριες στρατηγικές προτεραιότητες της έξυπνης, βιώσιμης και χωρίς αποκλεισμούς οικονομικής ενδυνάμωσης και θα συμβάλλουν στη βιώσιμη αστική ανάπτυξη. Αυτές οι επενδυτικές προτεραιότητες περιλαμβάνουν στρατηγικές με μειωμένη χρήση άνθρακα για αστικές περιοχές, βιώσιμες αστικές μεταφορές, δράσεις για τη βελτίωση του αστικού περιβάλλοντος, και τη φυσική και οικονομική αναζωογόνηση υποβαθμισμένων αστικών περιοχών, συμπεριλαμβανομένης της στέγασης.

...μέσω ολοκληρωμένης προσέγγισης

Οι προηγούμενες Κοινοτικές πρωτοβουλίες URBAN – που αντιμετώπιζαν μερικά από τα ζητήματα που απασχολούν πόλεις και κωμοπόλεις σε Κράτη Μέλη – και η ενσωμάτωση της διάστασης URBAN στην τρέχουσα προγραμματική περίοδο κατέδειξαν την αξία μιας ολοκληρωμένης προσέγγισης στην αστική ανάπτυξη. Οι πόλεις χρειάζεται να υιοθετήσουν ολιστικές προσεγγίσεις για την διαχείριση των οικονομικών, περιβαλλοντικών, κλιματικών και κοινωνικών προκλήσεων που αντιμετωπίζουν και να εφαρμόσουν δράσεις αστικής ανάπτυξης μέσω ολοκληρωμένων στρατηγικών.

Η Επιτροπή προτείνει να αφιερώσει προς τις πόλεις ενίσχυση που θα ισοδυναμεί με τουλάχιστον 5% των πόρων του Ευρωπαϊκού Ταμείου Περιφερειακής Ανάπτυξης (ΕΤΠΑ) κάθε Κράτους Μέλους της ΕΕ, το οποίο θα διατεθεί για ολοκληρωμένες δράσεις στην κατεύθυνση της βιώσιμης αστικής ανάπτυξης. Για να διασφαλιστεί ότι αυτοί οι προερχόμενοι από διαφορετικές προτεραιότητες πόροι συντονίζονται με τρόπο ενοποιημένο στο κατάλληλο επίπεδο, θα πρέπει να αξιοποιούνται μέσω ολοκληρωμένων εδαφικών επενδύσεων (βλ. πλαίσιο κειμένου), και η διαχείρισή τους να ανατίθεται στις πόλεις.

Οι πόροι για τέτοιες ολοκληρωμένες δράσεις πρέπει να καθορίζονται σαφώς στα επιχειρησιακά προγράμματα. Για να εξασφαλιστεί ότι οι εν λόγω πόλεις συμμετέχουν καταλλήλως στην προγραμματική διαδικασία και στην υλοποίηση των επιχειρησιακών προγραμμάτων, η Επιτροπή προτείνει τα Κράτη Μέλη να προσδιορίσουν αυτές τις πόλεις που υλοποιούν ολοκληρωμένες δράσεις για βιώσιμη αστική ανάπτυξη μέσω της κατάρτισης ενός καταλόγου πόλεων εντός της Σύμβασης Εταιρικής Σχέσης. Επίσης, πρέπει να καθοριστεί η ενδεικτική ετήσια χρηματοδότηση για τις δράσεις αυτές σε εθνικό επίπεδο.

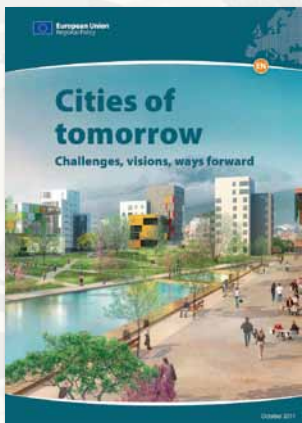

ΠΟΛΕΙΣ ΤΟΥ ΑΥΡΙΟ

Το 2010, η Επιτροπή ξεκίνησε τη διαδικασία προβληματισμού για τις Πόλεις του Αύριο σχετικά με τις μελλοντικές προκλήσεις των ευρωπαϊκών χωρών. Η διαδικασία δομήθηκε πάνω στο συνδυασμό εργαστηρίων, διαβουλεύσεων και εστιασμένων μελετών. Σε αυτή συμμετείχαν άμεσα πάνω από 60 ακαδημαϊκοί, επαγγελματίες και παράγοντες από όλη την Ευρώπη. Η συγκεφαλαιωτική έκθεση «Πόλεις του αύριο – Προκλήσεις, οράματα, η πορεία μπροστά» αυξάνει την επίγνωση για πιθανές μελλοντικές επιπτώσεις μιας σειράς τάσεων, όπως δημογραφική μείωση και κοινωνική πόλωση, και τρωτότητα διαφορετικών τύπων πόλεων. Υπογραμμίζει επίσης

τις ευκαιρίες που παρουσιάζονται και τον ρόλο-κλειδί που μπορούν να παίξουν οι πόλεις στην επίτευξη των στόχων της ΕΕ – ιδίως στην υλοποίηση της στρατηγικής «Ευρώπη 2020» – και παρουσιάζει μοντέλα και οράματα που λειτουργούν ως πηγή έμπνευσης. Η έκθεση επιβεβαιώνει τη σημασία μιας ολοκληρωμένης προσέγγισης της αστικής ανάπτυξης. Δίνει επίσης έμφαση στην ανάγκη για νέα, ευέλικτα συστήματα διακυβέρνησης προσαρμοσμένα σε λειτουργικές περιοχές, και κλίμακες προκλήσεων και παρεμβάσεων, καθώς και στην ανάγκη της συμμετοχής πολιτών και την αξία των συμμετοχικών προσεγγίσεων.

Η παρούσα αναφορά διατίθεται επίσης σε γαλλικά, γερμανικά, πολωνικά, ισπανικά και πορτογαλικά.



...μέσω ανταλλαγής και μάθησης

Οι προκλήσεις που αντιμετωπίζουν οι πόλεις ξεπερνούν όλο και περισσότερο τα εθνικά και περιφερειακά σύνορα και απαιτούν κοινές, συνεργατικές δράσεις. Αυτός είναι ο λόγος για τον οποίο η Επιτροπή προτείνει όχι μόνο να συνεχιστεί το πρόγραμμα συνεργασίας μεταξύ πόλεων, αλλά να διευρυνθεί το πεδίο παρεμβάσεων του με τη θέσπιση μιας πλατφόρμας αστικής ανάπτυξης για περιορισμένο αριθμό πόλεων που υλοποιεί ολοκληρωμένες δράσεις και αναλαμβάνει καινοτόμες δράσεις με πρωτοβουλία της Επιτροπής.

Ο σκοπός του μελλοντικού προγράμματος δικτύωσης για πόλεις (ονομαζόμενο επί του παρόντος URBACT) στο πλαίσιο του διαπεριφερειακού προγράμματος είναι να συνεχίσει να προβλέπει την απευθείας ανταλλαγή εμπειριών μεταξύ πόλεων. Αυτό αφορά τον εντοπισμό, τη μεταφορά και τη διάχυση καλών πρακτικών σχετικά με τη βιώσιμη αστική και αγροτική ανάπτυξη, στη βάση της μεθοδολογίας που αναπτύχθηκε στο πλαίσιο του τρέχοντος προγράμματος URBACT.

Η Επιτροπή θα θεσπίσει μια πλατφόρμα αστικής ανάπτυξης προκειμένου να τονώσει έναν περισσότερο προσανατολισμένο στις πολιτικές διάλογο για την αστική ανάπτυξη μεταξύ των πόλεων σε ευρωπαϊκό επίπεδο, να κάνει πιο ορατή τη συμβολή πόλεων στη στρατηγική «Ευρώπη 2020» και να κεφαλαιοποιήσει τα αποτελέσματα ολοκληρωμένων και καινοτόμων δράσεων που αναλαμβάνουν οι πόλεις με πρωτοβουλία της Επιτροπής. Η πλατφόρμα αστικής ανάπτυξης είναι καινοτόμα με την έννοια ότι η Επιτροπή θα παίξει πιο ενεργό ρόλο σε σχέση με το παρελθόν: θα θεσπίσει και θα λειτουργεί την πλατφόρμα, θα υιοθετήσει τον κατάλογο των συμμετεχουσών πόλεων στη βάση του καταλόγου όπως συντάχθηκε στη Σύμβαση εταιρικής σχέσης όπου πρόκειται να υλοποιηθούν ολοκληρωμένες δράσεις αστικής ανάπτυξης, θα τονώσει έναν πιο προσανατολισμένο στις πολιτικές διάλογο για την αστική ανάπτυξη σε άμεση επαφή με τις πόλεις και θα παράσχει ειδική τεχνογνωσία σε επίπεδο ΕΕ.

...και μέσω της ενίσχυσης της καινοτομίας και της υποστήριξης επιχειρησιακών εργαλείων για πόλεις

Προκειμένου να καλλιεργηθεί η καινοτομία σε τοπικό επίπεδο, η Επιτροπή μπορεί να ξεκινήσει την παροχή υποστήριξης σε πόλεις για την υλοποίηση δράσεων στο πεδίο της βιώσιμης αστικής ανάπτυξης. Οι καινοτόμες δράσεις θα προσδιορίσουν και θα δοκιμάσουν νέες λύσεις και προσεγγίσεις σε αστικές προκλήσεις σε επίπεδο ΕΕ. Η διαχείριση των καινοτόμων δράσεων θα είναι άμεση ευθύνη της Επιτροπής και οι κύριοι δικαιούχοι θα είναι τοπικές αρχές (για παράδειγμα, πόλεις, ενώσεις πόλεων, μητροπολιτικές αρχές). Οι πόλεις που αναλαμβάνουν καινοτόμες δράσεις θα συμμετέχουν επίσης στην πλατφόρμα αστικής ανάπτυξης προκειμένου να επικοινωνήσουν και να διαχύσουν τα αποτελέσματα των δράσεών τους.

Τέλος, η Επιτροπή συμβάλλει σε μια κοινή ευρωπαϊκή πρωτοβουλία από Κράτη Μέλη, πόλεις, ενώσεις πόλεων και δίκτυα με στόχο την ανάπτυξη ενός επιχειρησιακού εργαλείου που μπορεί να βοηθήσει πόλεις να εφαρμόσουν στρατηγικές βιώσιμης αστικής ανάπτυξης και να προετοιμάσουν ολοκληρωμένες δράσεις. Το Πλαίσιο αναφοράς για βιώσιμες πόλεις (ΠΑΔΠ) είναι ένα δικτυακό μέσο που παρέχει σε πόλεις τα εργαλεία, εφαρμογές και καταλόγους ελέγχου για την ανάπτυξη στρατηγικών και έργων και για την εγκατάσταση ενός συστήματος παρακολούθησης εναρμονισμένο με το Αστικό κεκτημένο, ένα σύνολο κοινών αρχών που στηρίζουν επιτυχημένες αστικές πολιτικές. Το ΠΑΒΠ θα είναι διαθέσιμο από τον Απρίλιο 2012 προς όλες τις ευρωπαϊκές χώρες για προαιρετική και δωρεάν χρήση.



Ολοκληρωμένες επενδύσεις για τη βιώσιμη αστική ανάπτυξη

Η αστική διάσταση της πολιτικής συνοχής έχει ως στόχο να διασφαλίσει ότι οι αστικές παρεμβάσεις πραγματοποιούνται αποτελεσματικά. Αυτό μπορεί να επιτευχθεί μόνο μέσω ολοκληρωμένων στρατηγικών. Επί της αρχής, οι αστικές επενδύσεις θα πρέπει συνεπώς να πραγματοποιούνται εντός του πλαισίου μιας ολοκληρωμένης στρατηγικής για βιώσιμη αστική ανάπτυξη. Σύμφωνα με τις προτάσεις της Επιτροπής, υπάρχουν αρκετοί τρόποι να υποστηριχθεί η βιώσιμη αστική ανάπτυξη με τα διαρθρωτικά ταμεία:

Πρώτον, η προώθηση της βιώσιμης αστικής ανάπτυξης μπορεί να γίνει μέσω επιχειρησιακών προγραμμάτων με άξονα προτεραιοτήτων που περιλαμβάνει μια χρηματοδοτική προτεραιότητα αστικού χαρακτήρα (για παράδειγμα, την προώθηση της κοινωνικής ένταξης μέσω της φυσικής και οικονομικής αναζωογόνησης υποβαθμισμένων αστικών περιοχών – δείτε το Άρθρο 5 του προτεινόμενου κανονισμού ΕΤΠΑ).

Δεύτερον, η βιώσιμη αστική ανάπτυξη μπορεί να υποστηριχθεί μέσω των ολοκληρωμένων εδαφικών επενδύσεων (ΟΕΕ). Μια ΟΕΕ είναι εργαλείο για την ομαδοποίηση χρηματοδοτήσεων από διάφορους άξονες προτεραιοτήτων από ένα ή περισσότερα προγράμματα για διατομεακές παρεμβάσεις πολλαπλών επιπέδων. Μια ΟΕΕ είναι ένα ιδανικό εργαλείο για την υποστήριξη ολοκληρωμένων δράσεων σε αστικές περιοχές καθώς προσφέρει τη δυνατότητα συνδυασμού χρηματοδοτήσεων από πολλαπλές πηγές. Ως μια ολοκληρωμένη επενδυτική στρατηγική (ή «μίνι πρόγραμμα»), μια ΟΕΕ μπορεί να καλύψει διαφορετικούς τύπους λειτουργικών αστικών περιοχών ξεκινώντας από το επίπεδο της γειτονιάς ή της συνοικίας, έως μεγαλύτερες λειτουργικές περιοχές όπως πόλεις-περιφέρειες ή μητροπολιτικές περιοχές, συμπεριλαμβανομένων των γειτονικών αγροτικών περιοχών. Για να διασφαλιστεί ότι οι χρηματοδοτήσεις μιας ΟΕΕ αναλαμβάνονται με τρόπο συμπληρωματικό, η διαχείριση και η υλοποίηση (μερικώς ή πλήρως) θα πρέπει να ανατίθεται σε ένα φορέα, για παράδειγμα μια τοπική αρχή. Η Επιτροπή προτείνει να διατεθεί τουλάχιστον 5% των πόρων του ΕΤΠΑ κάθε κράτους μέλους για δράσεις αστικής ανάπτυξης υλοποιούμενες μέσω ΟΕΕ, με ανάθεση της διαχείρισης σε πόλεις (δείτε το Άρθρο 99 του προσχεδίου γενικού κανονισμού).

Τρίτον, η ανάπτυξη με πρωτοβουλία τοπικών κοινοτήτων μπορεί να χρησιμοποιηθεί ως εργαλείο για την επίτευξη της διατηρήσιμης αστικής ανάπτυξης. Οι ολοκληρωμένες στρατηγικές ανά περιοχή που σχεδιάζονται και εφαρμόζονται από ομάδες τοπικής δράσης αποτελούμενες από παράγοντες του δημοσίου και ιδιωτικού τομέα, της κοινωνίας των πολιτών, μπορούν να κινητοποιήσουν εσωτερικές δυνάμεις και να επιτύχουν την τοπική ιδιοκτησία των παρεμβάσεων (δείτε τα Άρθρα 28 έως 31 του προσχεδίου γενικού κανονισμού).

Τέλος, είναι δυνατή η υποστήριξη της διατηρήσιμης αστικής ανάπτυξης μέσω χρηματοοικονομικών εργαλείων (δείτε τα Άρθρα 32 έως 40 του προτεινόμενου γενικού κανονισμού). Συμπληρωματικά στη χρηματοδοτική υποστήριξη, τα χρηματοπιστωτικά μέσα μπορούν να προσφέρουν μια σειρά πλεονεκτημάτων, έχοντας μάλιστα υπόψη την έλλειψη δημόσιων πόρων που δεν επαρκούν συγκριτικά με τις αυξημένες χρηματοδοτικές ανάγκες των πόλεων, όπως κονδύλια για ανακύκλωση με μακροπρόθεσμη προοπτική, μόχλευση μέσω της προσέλκυσης πρόσθετης χρηματοδότησης, συγκέντρωση τεχνογνωσίας και παροχή κινήτρων για πιο αποδοτική χρήση πόρων.



ΠΕΝΤΕ ΧΡΟΝΙΑ **REGIOSTARS** — ΣΕ ΣΥΝΕΧΗ ΑΝΟΔΟ



Από το 2008, ο θεσμός RegioStars – τα βραβεία για καινοτόμα έργα – έχει θέσει στο επίκεντρο τον εντοπισμό, την κοινοποίηση και τη διάχυση καλών και καινοτόμων πρακτικών που χρηματοδοτούνται από την πολιτική συνοχής της Ευρωπαϊκής Ένωσης.

Ο εντυπωσιακός αριθμός των 377 υποψηφίων υπέβαλε αίτηση για τις διαφορετικές κατηγορίες βραβείων στις πρώτες πέντε διοργανώσεις αυτού του ετήσιου θεσμού βραβεύσεων. Σε θεματικό επίπεδο, 286 αιτήσεις αφορούσαν διάφορα πεδία, συμπεριλαμβανομένων των τεχνολογιών περιβάλλοντος και της οικονομικής ανταγωνιστικότητας, με 91 στην κατηγορία της πληροφορίας και της επικοινωνίας.

Σταδιακά, η Γενική Διεύθυνση Περιφερειακής Πολιτικής (DG Regio) της Ευρωπαϊκής Επιτροπής υιοθέτησε διαφορετικές προσεγγίσεις για τον καθορισμό των θεματικών κατηγοριών. Η τελευταία εξέλιξη, όπως αντανάκλαται στους διαγωνισμούς των ετών 2012 και 2013, συνίσταται στη διατύπωση κατηγοριών που συνδέονται με επιμέρους ζητήματα των στόχων της στρατηγικής «Ευρώπη 2020» για έξυπνη, διατηρήσιμη και χωρίς αποκλεισμούς ανάπτυξη.

Κάθε χρόνο, για να διασφαλιστεί η ποιότητα των επιλεγμένων έργων, η Γενική Διεύθυνση Περιφερειακής Πολιτικής προσέλαβε ανεξάρτητους ειδικούς στα διαφορετικά θεματικά πεδία και υπογράμμισε τη σημασία του αντίκτυπου των έργων στα κριτήρια βράβευσης.

Βλέποντας πιο προσεκτικά τα βραβεία **RegioStars 2012**, η Γενική Διεύθυνση Περιφερειακής Πολιτικής δέχτηκε τον αριθμό ρεκόρ των 107 αιτήσεων. Πρώτο καθήκον της κριτικής επιτροπής είναι να καταρτίσει έναν κατάλογο των επικρατέστερων υποψηφίων. Για τη Γενική Διεύθυνση Περιφερειακής Πολιτικής, η κατάρτιση αυτού του καταλόγου είναι το πιο σημαντικό βήμα, καθώς από αυτό προκύπτει ένας επικυρωμένος κατάλογος έργων που αντανάκλα την πολλαπλότητα των τρόπων πολιτικής απόκρισης προς μια συγκεκριμένη πρόκληση. Επιτρέπει επίσης στην κριτική επιτροπή να απευθύνει στη συνέχεια πιο διερευνητικά ερωτήματα σε μικρότερο αριθμό έργων, το οποίο βοηθά ανεξαιρέτως στην τελική τους επιλογή για τους νικητές των βραβείων. Για το διαγωνισμό του 2012, η κριτική επιτροπή θα δεχθεί τις δημόσιες

παραστάσεις των επικρατέστερων υποψηφίων στις 14 Ιανουαρίου 2012 πριν ανακοινώσει τους νικητές τον Ιούνιο 2012.

Παραδόξως, η εκκίνηση για τα βραβεία **RegioStars 2013** δόθηκε ήδη από την Επιτροπή, στη διάρκεια των OPEN DAYS 2011, μιας ετήσιας διοργάνωσης που δίνει την ευκαιρία σε πόλεις και περιφέρειες να αναδείξουν τις δυνατότητές τους για ανάπτυξη και θέσεις εργασίας, καθώς και για την υλοποίηση της πολιτικής συνοχής της ΕΕ. Αυτό προέκυψε από την απόφαση για αλλαγή του ετήσιου προγράμματος έτσι ώστε να αξιοποιηθούν πλήρως τα βραβεία και να γίνουν ακόμα πιο ελκυστικά προς τις περιφέρειες και τα προγράμματα μέσω της πρόσκλησης των επικρατέστερων υποψηφίων για παρουσίαση των έργων τους στην επόμενη διοργάνωση των OPEN DAYS. **Η καταληκτική ημερομηνία για την αποστολή αιτήσεων για τα βραβεία RegioStars 2013 είναι η 20η Απριλίου 2012 και οι κατηγορίες έχουν ως εξής:**

1. ΕΞΥΠΝΗ ΑΝΑΠΤΥΞΗ:

Σύνδεση πανεπιστημίων με την περιφερειακή ανάπτυξη

2. ΔΙΑΤΗΡΗΣΙΜΗ ΑΝΑΠΤΥΞΗ:

Υποστήριξη της αποτελεσματικής διαχείρισης πόρων στις ΜΜΕ

3. ΑΝΑΠΤΥΞΗ ΧΩΡΙΣ ΠΕΡΙΟΡΙΣΜΟΥΣ:

Κοινωνική καινοτομία: δημιουργική απόκριση σε κοινωνικές προκλήσεις

4. ΚΑΤΗΓΟΡΙΑ CITYSTAR:

Ολοκληρωμένες προσεγγίσεις για τη βιώσιμη αστική ανάπτυξη

5. ΚΑΤΗΓΟΡΙΑ ΠΛΗΡΟΦΟΡΙΚΗΣ ΚΑΙ ΕΠΙΚΟΙΝΩΝΙΑΣ:

Πρωώθηση της περιφερειακής πολιτικής της ΕΕ με χρήση σύντομων video

Για περισσότερες πληροφορίες, επισκεφτείτε την ιστοσελίδα RegioStars:

http://ec.europa.eu/regional_policy/cooperate/regions_for_economic_change/regiostars_en.cfm

Ή λάβετε μέρος στις διαδραστικές ανταλλαγές του Regio Network 2020, μια ηλεκτρονική πλατφόρμα συνεργασίας για αντιπροσώπους ευρωπαϊκών περιφερειών και άλλων ενδιαφερόμενων για την περιφερειακή πολιτική της ΕΕ:

<https://webgate.ec.europa.eu/regionetwork2020/node/9315> (αναζήτηση στα «forums»)

ΤΑ ΚΟΙΝΩΝΙΚΑ ΜΕΣΑ ΣΤΗΝ ΠΟΛΙΤΙΚΗ ΣΥΝΟΧΗΣ ΤΗΣ ΕΕ

Η εμφάνιση κοινωνικών μέσων, όπως τα YouTube, Facebook και Twitter έχει αλλάξει ριζικά το τοπίο της επικοινωνίας τα τελευταία 5-10 χρόνια.

Το Διαδίκτυο έχει ήδη υπερκεράσει τον έντυπο τύπο στα περισσότερα Κράτη Μέλη της ΕΕ ως η δεύτερη πιο σημαντική πηγή πληροφόρησης για την επικαιρότητα, με την τηλεόραση να διατηρεί μεν την πρωτοκαθεδρία, με ακροατήρια δε που κατακερματίζονται όλο και περισσότερο λόγω της αυξανόμενης διαφοροποίησης των καναλιών.

Ενώ τα παραδοσιακά μέσα συχνά αντιμετώπιζαν τα ακροατήρια ως παθητικούς καταναλωτές πληροφορίας, τα κοινωνικά μέσα επιτρέπουν στους ανθρώπους να αλληλεπιδρούν μέσω της επιλογής των «like» του σχολιασμού και της κοινής χρήσης. Τα κοινωνικά μέσα έχουν επίσης μειώσει δραστικά τα εμπόδια στον τομέα των δημοσιεύσεων, αφού επιτρέπουν στον οποιοδήποτε να δημιουργήσει τις ειδήσεις μέσω των ιστολογίων (blogging), του tweeting και της δημοσίευσης μαρτυριών από αυτόπτες για γεγονότα όπως ακριβώς συμβαίνουν.

Κυβερνήσεις, εταιρίες και διεθνείς οργανισμοί στρέφονται όλο και περισσότερο προς τα κοινωνικά μέσα, προκειμένου να συνδεθούν με νέα ακροατήρια, να συγκεντρώνουν πληροφορίες και να διαμορφώνουν εικόνα από αυτά για τις δραστηριότητες, τα προϊόντα και τις υπηρεσίες τους. Η κοινωνική δικτύωση και τα εργαλεία συνεργασίας εισάγονται με όλο και αυξανόμενο ρυθμό στο χώρο εργασίας, με σκοπό τη βελτίωση της εσωτερικής επικοινωνίας, την ενίσχυση της ικανοποίησης των υπαλλήλων και την αύξηση της παραγωγικότητας.

Πολλές περιφέρειες και πόλεις χρησιμοποιούν σήμερα τα κοινωνικά μέσα στο πλαίσιο του μείγματος επικοινωνίας τους, προκειμένου να μοιραστούν ενημερωμένες πληροφορίες για τις τοπικές υπηρεσίες, να συλλέξουν πληροφορίες και προτάσεις από τους ντόπιους και να προσελκύσουν τουρίστες και επενδυτές.

Η Ευρωπαϊκή Ένωση δεν αποτελεί εξαίρεση σε αυτή την τάση. Οι θεσμοί, οι πολιτικοί εκπρόσωποι, οι εκστρατείες και οι υπηρεσίες της ΕΕ έχουν σήμερα παρουσία στις περισσότερες μεγάλες πλατφόρμες κοινωνικών μέσων, συμπεριλαμβανομένων των YouTube, Facebook και Twitter.

Στο πεδίο της περιφερειακής πολιτικής της ΕΕ, η Ευρωπαϊκή Επιτροπή έχει δημιουργήσει τη δική της πλατφόρμα επαγγελματικής δικτύωσης με όνομα RegioNetwork 2020 (www.regionetwork2020.eu). Η πλατφόρμα επιτρέπει στους χρήστες να εγγραφούν ή να δημιουργήσουν θεματικές ομάδες, να πάρουν μέρος σε συζητήσεις και ζωντανές διαδικτυακές συνομιλίες (live web chat), και να μοιραστούν τα παραδείγματα βέλτιστων πρακτικών, βίντεο και φωτογραφίες.

Η Επιτροπή χρησιμοποιεί το Twitter (@EU_Regional) για να παράσχει πληροφορίες σχετικά με εκδηλώσεις, νέα, παραδείγματα έργων και εξελίξεις στην πολιτική. Οι φωτογραφίες από τις Ημέρες Ελεύθερης Προσέλευσης 2011 μοιράστηκαν μέσω Flickr, με ανέβασμα περισσότερων από 1 000 εικόνες και πάνω από 40 000 εμφανίσεις.

Η Επιτροπή συνεργάζεται επίσης, μέσω του δικτύου INFORM, με αξιωματούχους του τομέα επικοινωνίας σε περιφέρειες και διαχειριστικές αρχές από όλη την ΕΕ. Αυτό το δίκτυο στοχεύει να λειτουργήσει ως σημείο συνάντησης για αξιωματούχους του τομέα επικοινωνίας, υπευθύνους έργων και όλους όσους ενδιαφέρονται να παράσχουν πληροφορίες σχετικά με την πολιτική συνοχής. Δουλεύοντας με τους εταίρους της στις περιφέρειες, η Επιτροπή ελπίζει να αξιοποιήσει όλο το δυναμικό των κοινωνικών μέσων για να ενισχύσει τον επικοινωνιακό αντίκτυπο της περιφερειακής χρηματοδότησης της ΕΕ.

Για πλήρη κατάλογο των λογαριασμών της ΕΕ σε κοινωνικά μέσα, δείτε: http://europa.eu/take-part/social-media/index_el.htm

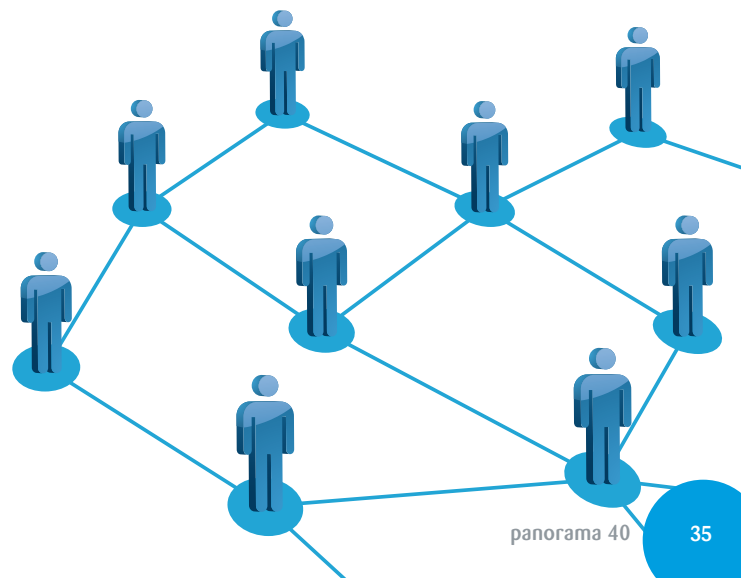

16 ΦΕΒΡΟΥΑΡΙΟΥ 2012

Ευρωπαϊκό αστικό φόρουμ

Βρυξέλλες (Βέλγιο)

14 ΙΟΥΝΙΟΥ 2012

Βραβεία RegioStars

Βρυξέλλες (Βέλγιο)

14-15 ΙΟΥΝΙΟΥ 2012

Διάσκεψη Περιφέρειες για οικονομική αλλαγή

Βρυξέλλες (Βέλγιο)

2-3 ΙΟΥΛΙΟΥ 2012

2ο Φορουμ για τις απομακρυσμένες περιφέρειες

Βρυξέλλες (Βέλγιο)

8-11 ΟΚΤΩΒΡΙΟΥ 2012

ΗΜΕΡΕΣ ΕΛΕΥΘΕΡΗΣ ΠΡΟΣ'ΕΛΕΥΣΗΣ

Ευρωπαϊκή εβδομάδα περιφερειών και πόλεων

Βρυξέλλες (Βέλγιο)

Περισσότερες πληροφορίες για αυτές τις εκδηλώσεις θα βρείτε στο κεφάλαιο Ημερολόγιο της ιστοσελίδας του Info regio:

http://ec.europa.eu/regional_policy/conferences/agenda/index_el.cfm

ΓΝΩΣΤΟ- ΠΟΙΗΣΤΕ ΤΙΣ ΑΠΟ- ΨΕΙΣ ΣΑΣ

Στο *Panorama 40* διαβάσατε πολλά για τις προτάσεις Επιτροπής για τη μελλοντική πολιτική συνοχής μετά το 2013.

Αν επιθυμείτε να μοιραστείτε τις απόψεις σας σχετικά με το πώς θα επηρεάσουν αυτά τα σχέδια την περιοχή σας ή την περιοχή για την οποία ενδιαφέρεστε, ή αν θέλετε να κάνετε σχετικές ερωτήσεις, επικοινωνήστε μαζί μας στο:

regio-panorama@ec.europa.eu

ISSN 1725-8138

© Ευρωπαϊκή Ένωση, 2011

Επιτρέπεται η αναπαραγωγή με αναφορά της πηγής.

Ευρωπαϊκή Επιτροπή, Γενική Διεύθυνση Περιφερειακής Πολιτικής
Επικοινωνία, Πληροφόρηση και Επικοινωνία με Τρίτες Χώρες

Raphaël Goulet

Avenue de Tervueren 41, B-1040 Bruxelles

Ιστότοπος: regio-info@ec.europa.eu

Επικοινωνία: http://ec.europa.eu/regional_policy/index_el.htm

