Europa-Kommissionen

To forskellige kvaliteter af fødevareprodukter

Ny vejledning for EU's medlemsstater

Faktablad | 26. september 2017

Věra Jourová
Kommissær. Retlige anliggender, forbrugere og ligestilling mellem mænd og kvinder

Generaldirektoratet for Retlige Anliggender og Forbrugere

Den vejledning, som Kommissionen i dag har vedtaget, skal hjælpe de nationale myndigheder med at udnytte EU's fødevare- og forbrugerbeskyttelseslovgivning bedre for at kortlægge og håndtere uberettiget anvendelse af to forskellige kvalitetsstandarder.

»Det kan ikke accepteres, at der til nogle mennesker sælges fødevarer af ringere kvalitet end i andre lande, til trods for at emballagen og mærkningen er identisk. Vi må nu udstyre de nationale myndigheder med styrkede beføjelser for at eliminere denne illegale praksis, hvor den måtte eksistere. Der kan ikke være andenrangs forbrugere i Europa.«

Europa-Kommissionens formand Jean-Claude Juncker i sin tale om Unionens tilstand, den 13. september 2017

»Markedsføring af to forskellige produkter i den samme mærkevareemballage er vildledende og urimelig over for forbrugerne. Vi arbejder på at sætte en stopper for denne praksis, som i henhold til EU's lovgivning er forbudt. Vi ønsker, at alle forbrugere i EU skal behandles på lige fod.«

Věra Jourová, kommissær med ansvar for retlige anliggender, forbrugere og ligestilling mellem mænd og kvinder

Hvori består problemet?

Forbrugere fra en række lande i EU har klaget over, at kvaliteten af visse produkter er ringere i deres hjemland end produkter fra den samme producent, der sælges under samme mærke på den anden side af grænsen.

Problemet består i, at fødevarer, der markedsføres under samme mærke og emballage i flere EU-medlemsstater, udviser forskelle i sammensætning, som kan tænkes at have indvirkning på forbrugerens beslutning om at købe et produkt. Det vigtigste spørgsmål, som en forbruger stiller sig, er: »Ville jeg stadigvæk have købt dette produkt, hvis jeg havde vidst, at det var meget forskelligt fra det produkt, som jeg har smagt i en anden medlemsstat?«

Hvis svaret er »nej«, har forbrugeren ikke fået tilstrækkelig information. Forbrugerne skal være i stand til at forstå de væsentligste kendetegn ved det produkt, de køber.

Hvordan kan Kommissionens vejledning anvendes i praksis af de nationale myndigheder?

EU's fødevarelovgivning indeholder en liste over obligatoriske oplysninger, som producenterne skal anføre på deres produkters emballage. Disse krav om angivelse af grundlæggende oplysninger og standarder for fødevaresikkerhed skal til enhver tid overholdes.

Virksomhederne i fødevaresektoren skal imidlertid også afholde sig fra at anvende vildledende praksis, som er reguleret i EU's direktiv om urimelig handelspraksis.

Vejledningen har til formål at lette den praktiske anvendelse af EU's eksisterende lovgivning og indeholder fælles retningslinjer, som skal hjælpe de håndhævende myndigheder med at gennemføre deres vurdering. Vejledningen skal desuden hjælpe virksomhederne til at tydeliggøre deres markedsføringsstrategier.

Eksempler på produktforskelle

En kaffeproducent sælger i et land kaffe under samme mærke som i et andet land, men med mindre koffein og mere sukker.

Frosne fiskestave indeholder mindre fisk i visse lande, men markedsføres i stort set samme emballage.

I visse lande indeholder iste mindre sukker, men er til gengæld tilsat kunstige sødemidler.

Vejledningen indeholder også et flowdiagram, der forklarer, hvordan det afgøres, om en handelspraksis er urimelig:

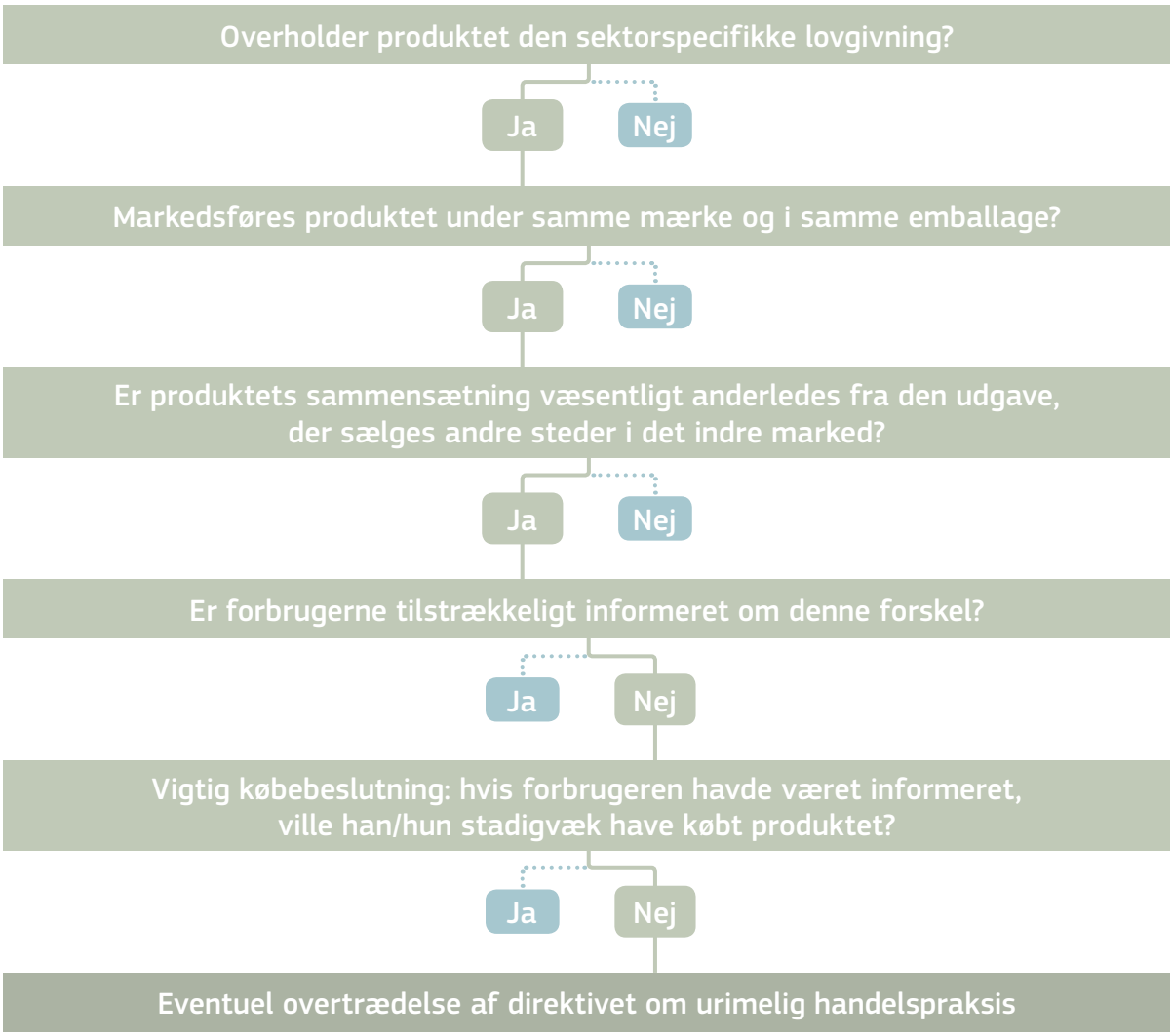

Kommissionens foranstaltninger

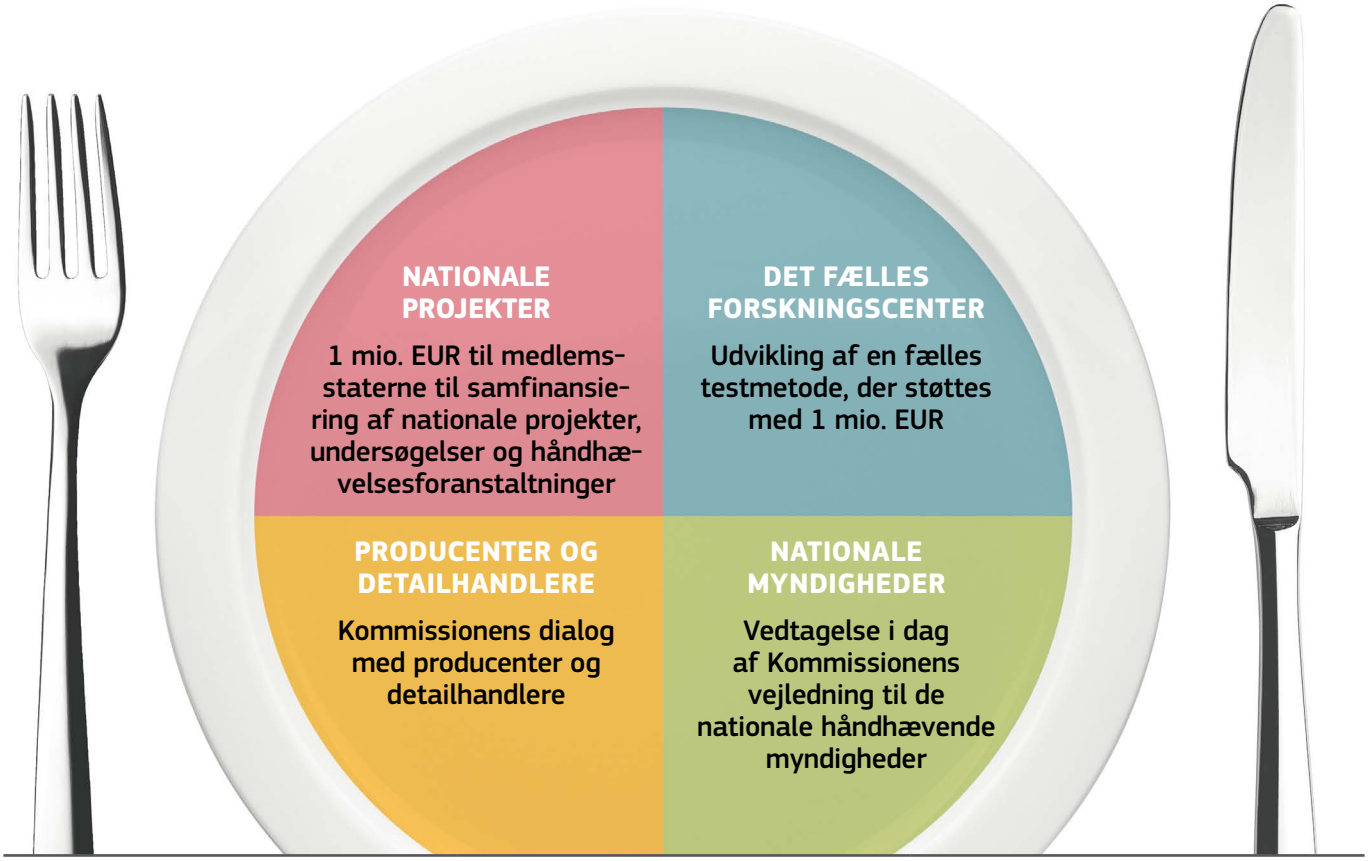

Foranstaltning	Afsluttet	Næste skridt
Nationale projekter	30. november 2017: Frist for den igangværende indkaldelse af forslag	De nationale myndigheder kommer med forslag til projekter og gennemfører dem i løbet af de næste 3 år (midlernes rådighedsperiode)
Harmoniseret testmetode fra Kommissionens Fælles Forskningscenter	September 2017: Det Fælles Forskningscenter møder repræsentanter for de laboratorier, som har gennemført test i Slovakiet, Den Tjekkiske Republik, Ungarn, Slovenien og Polen (Polen har endnu ikke gennemført nogen undersøgelse)	Oktober 2017: Iværksættelse af Netværk om Fødevarer med To Forskellige Kvaliteter sammen med repræsentanter for de nationale myndigheder, forbruger-og branchesammenslutninger. I begyndelsen af 2018: vejledning til rådighed om de harmoniserede testmetoder
Dialog med producenter og detailhandlere	Juni 2017: Forummet på Højt Plan for en Bedre Fungerende Fødevareforsyningskæde Regelmæssige møder mellem kommissær Věra Jourová og repræsentanter for fødevareindustrien	Igangværende drøftelser i Forummet på Højt Plan om tilsagn fra fødevareindustrien om åbenhed over for forbrugerne vedrørende fødevarekvalitet
Vejledning for de nationale myndigheder	September 2017: Vedtagelse af vejledningen	Kommissionen udbreder kendskabet til vejledningen hos myndighederne og hjælper dem med dens gennemførelse