



Statistics in focus

AGRICULTURE AND FISHERIES

THEME 5 – 13/2003

AGRICULTURE

Contents

Downward trend in the EU
sheep population and slight
rise in sheep production..... 1

Decline in goat population and
production in the EU 1

December 2002 Survey of Sheep and Goat Populations and Production Forecasts for 2003

Francis Weiler, Blanka Chropůvková

Downward trend in the EU sheep population and slight rise in sheep production

The sheep population in the European Union fell by 3.8% to 86.9 million head in December of 2002 compared with 2001. It has therefore been on a continuous downward trend since 1998, following two big annual increases between the end of 1995 and the end of 1997. The drop was particularly marked in Italy (-25.7%⁽¹⁾) and in Denmark (-17.1%), while the sheep population in Luxembourg climbed by 15.7% compared to 2001. Five Member States (Greece, Spain, France, Italy and the United Kingdom) account for most sheep production in the EU. Of these five countries, the United Kingdom was the only one where the sheep population grew (1.9%).

As Figure 1 shows, there is a downward trend in sheep production. However, according to the market forecasts provided by Member States, sheep production in 2003 should climb by 0.3% compared to 2002, reaching 64.4 million. This slight increase is due mainly to higher output in Denmark (1.2%), Finland (4.8%) and the UK (9.8%). Production in all the other Member States is forecast to decline.

Decline in goat population and production in the EU

The goat population in the European Union was 11.5 million head in December 2002. Following an increase of 4.2% in the goat population in December 2001 compared to 2000, there was a 5% drop in 2002 compared to 2001. Greece has the largest goat population in the EU (5.2 million head), which makes up 44.6% of the total EU population. In 2002 the population in Greece dropped by 5.4% compared to 2001.

According to the latest forecasts, goat production will decrease by 1.7 % to 8 million head in 2003. Of the three countries with the highest production (Greece, Spain and France), only Spain will show a rise (2.9%).

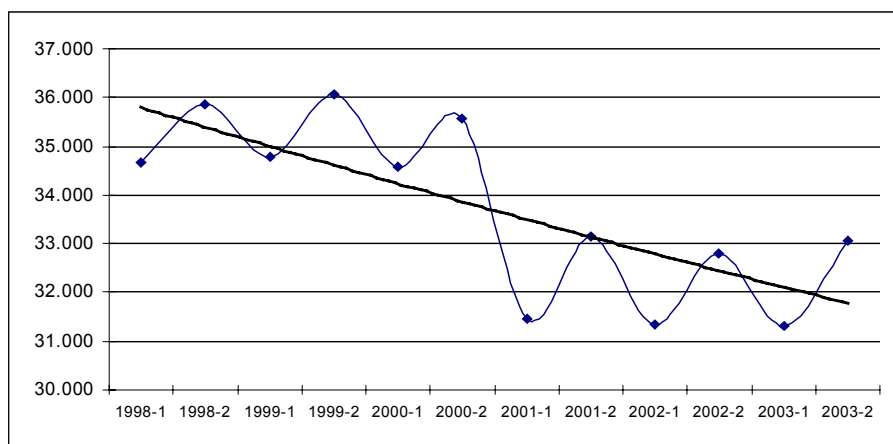

Figure 1: Gross indigenous production of sheep, 1998-2003

Abbreviations: B = Belgium, DK = Denmark, D = Germany, EL = Greece, E = Spain, F = France, IRL = Ireland, I = Italy, L = Luxembourg, NL = Netherlands, A = Austria, P = Portugal, FIN = Finland, S = Sweden, UK = United Kingdom

(1) Figure based on the 1990 survey.



SCHAFBESTAND IM DEZEMBER (1000 STÜCK) SHEEP LIVESTOCK IN DECEMBER (1000 HEAD) EFFECTIFS OVINS EN DECEMBRE (1000 TETES)																
	EU-15	B	DK	D	EL	E	F	IRL	I	L	NL	A	P	FIN	S	UK
1 INSGESAMT (1)	TOTAL															TOTAL 1
2000	94.851	160	116	2.165	9.269	24.400	9.324	5.056	11.089	7	1.250	339	3.578	74	432	27.591
2001	90.324	153	111	2.185	9.060	23.824	9.244	4.807	10.952 (3)	7	1.250	320	3.459	67	452	24.434
2002	86.935	146	92	2.145	8.932 *	23.072 *	9.121	4.829	8.138	8	1.300	304	3.455	67	427	24.898
%01/00	-4,8	-4,6	-4,3	0,9	-2,3	-2,4	-0,9	-4,9	-1,2	4,1	0,0	-5,5	-3,3	-10,0	4,6	-11,4
%02/01	-3,8	-4,4	-17,1	-1,8	-1,4	-3,2	-1,3	0,4	-25,7	15,7	4,0	-5,0	-0,1	1,4	-5,5	1,9
1.1 MUTTERSCHAFE UND GEDECKTE LÄMMER	EWES AND LAMBS PUT TO THE RAM										BREBIS ET AGNELLES SAILLIES 1.1					
2000	69.243	109	80	1.610	6.681	18.830	7.306	3.934	8.334	6	940	218	2.436	50	198	18.513
2001	:	:	89	1.630	6.431	18.179	7.127	3.812	8.220 (3)	6	940	207	2.334	46	208	16.082
2002	:	:	73	1.592	6.692 *	17.665 *	7.012	3.731	7.290	7	975	204	2.283	49	198	16.430
%01/00	:	:	11,3	1,2	-3,7	-3,5	-2,4	-3,1	-1,4	1,6	0,0	-4,9	-4,2	-7,9	5,1	-13,1
%02/01	:	:	-18,0	-2,3	4,1	-2,8	-1,6	-2,1	-11,3	8,4	3,7	-1,8	-2,2	6,1	-4,8	2,2
1.1.1 MILCHSCHAFE UND GEDECKTE ZUR MILCH BESTIMMT LÄMMER											BREBIS LAITIÈRES ET AGNELLES SAILLIES LAITIÈRES 1.1.1					
2000	:	:	:	6.601	3.605	1.602	:	6.934	:	:	:	600	0	:	:	:
2001	:	:	:	6.162	3.703	1.659	:	6.903 (3)	:	:	:	589	0	:	:	:
2002	:	:	:	6.277 *	3.358 *	1.645	:	5.863	:	:	:	571	0	:	:	:
%01/00	:	:	:	-6,7	2,7	3,6	:	-0,4	:	:	:	-1,8	:	:	:	:
%02/01	:	:	:	1,9	-9,3	-0,9	:	-15,1	:	:	:	-3,1	:	:	:	:
1.1.2 ANDERE MUTTERSCHAFE UND GEDECKTE LÄMMER	OTHER EWES AND EWE LAMBS PUT TO THE RAM										AUTRES BREBIS ET AGNELLES SAILLIES 1.1.2					
2000	:	:	:	80	15.225	5.704	:	1.400	:	:	:	1.836	50	:	:	:
2001	:	:	:	269	14.475	5.468	:	1.316 (3)	:	:	:	1.745	46	:	:	:
2002	:	:	:	417 *	14.307 *	5.368	:	1.427	:	:	:	1.712	49	:	:	:
%01/00	:	:	:	236,3	-4,9	-4,1	:	-6,0	:	:	:	-5,0	-7,9	:	:	:
%02/01	:	:	:	55,0	-1,2	-1,8	:	8,4	:	:	:	-1,9	6,1	:	:	:
1.2 ANDERE SCHAFE	OTHER SHEEP										AUTRES OVINS 1.2					
2000	25.608	52	36	555	2.588	5.570	2.018	1.122	2.755	1	310	121	1.143	24	234	9.078
2001	:	:	22	555	2.629	5.645	2.116	995	2.732 (3)	1	310	113	1.125	21	244	8.351
2002	:	:	19	553	2.240 *	5.407 *	2.108	1.098	848	2	325	101	1.172	19	229	8.468
%01/00	:	:	-38,9	0,0	1,6	1,3	4,9	-11,3	-0,8	21,8	0,0	-6,7	-1,5	-14,4	4,3	-8,0
%02/01	:	:	-13,6	-0,4	-14,8	-4,2	-0,4	10,3	-69,0	58,5	4,8	-11,0	4,1	-9,1	-6,1	1,4
ZIEGENBESTAND IM DEZEMBER (1000 STÜCK)	GOATS LIVESTOCK IN DECEMBER (1000 HEAD)															EFFECTIFS CAPRINS EN DECEMBRE (1000 TETES)
1 INSGESAMT	TOTAL															TOTAL 1
2000	11.664	16	0	140	5.180	2.829	1.156	10	1.375	1	190	56	623	7	5	76
2001	12.159	22	0	160	5.450	3.010	1.242	9	1.327 (3)	1	232	58	561	7	5	75
2002	11.546 e	25	0	160	5.154 *	3.037 *	1.206	8	988	2	268	56	539	5	5 e	93
%01/00	4,2	37,2	:	14,3	5,2	6,4	7,5	-5,7	-3,5	1,2	22,1	3,4	-9,9	-3,0	0,0	-1,9
%02/01	-5,0 e	12,2	:	0,0	-5,4	0,9	-2,9	-13,4	-25,6	164,2	15,5	-3,3	-3,9	-21,5	0,0	24,4
1.1 ZIEGEN DIE GEZICKELT HABEN UND GEDECKTE ZIEGEN	GOATS WHICH HAVE KIDDED AND GOATS MATED										CHEVRES AYANT MIS BAS ET CHEVRES SAILLIES 1.1					
2000	:	15	:	:	3.807	2.234	999	:	1.175	:	:	38	453	5	:	38
2001	:	:	:	:	4.000	2.257	1.043	:	1.146 (3)	:	:	40	412	5	:	39
2002	:	:	:	:	3.898 *	2.331 *	1.026	:	821	:	:	38	392	4	:	49
%01/00	:	:	:	:	5,1	1,1	4,4	:	-2,5	:	:	6,2	-9,1	-5,9	:	2,4
%02/01	:	:	:	:	-2,6	3,3	-1,6	:	-28,4	:	:	-5,9	-4,9	-20,8	:	24,3
1.1.1 ZIEGEN DIE BEREITS GEZICKELT HABEN	GOATS WHICH HAVE ALREADY KIDDED										CHEVRES AYANT DÉJÀ MIS BAS 1.1.1					
2000	:	:	:	:	2.003	803	:	966	:	:	:	405	5	:	:	2000
2001	:	:	:	:	3.434	2.032	830	:	940 (3)	:	:	368	4	:	:	2001
2002	:	:	:	:	3.274 *	2.100 *	819	:	684	:	:	350	3	:	:	2002
%01/00	:	:	:	:	1,4	3,4	:	-2,7	:	:	:	-9,0	-10,4	:	:	%01/00
%02/01	:	:	:	:	-4,7	3,3	-1,3	:	-27,2	:	:	-5,0	-20,9	:	:	%02/01
1.1.2 ZIEGEN DIE ZUM ERSTEN MAL GEDECKT WURDEN	GOATS MATED FOR THE FIRST TIME										CHEVRES SAILLIES POUR LA PREMIÈRE FOIS 1.1.2					
2000	:	:	:	:	230	196	:	209	:	:	:	49	0	:	:	2000
2001	:	:	:	:	566	225	213	:	206 (3)	:	:	44	1	:	:	2001
2002	:	:	:	:	624 *	231 *	207	:	137	:	:	41	0	:	:	2002
%01/00	:	:	:	:	2,3	8,8	:	-1,4	:	:	:	-10,7	66,7	:	:	%01/00
%02/01	:	:	:	:	10,2	2,5	-2,8	:	-33,5	:	:	-6,2	-20,0	:	:	%02/01
1.2 ANDERE ZIEGEN	OTHER GOATS										AUTRES CAPRINS 1.2					
2000	:	2	:	:	1.373	596	157	:	200	:	:	18	169	2	:	38
2001	:	:	:	:	1.450	753	199	:	181 (3)	:	:	18	149	2	:	35
2002	:	:	:	:	1.256 *	706 *	180	:	167	:	:	18	147	1	:	44
%01/00	:	:	:	:	5,6	26,2	26,7	:	-9,3	:	:	-2,6	-12,0	6,3	:	-6,3
%02/01	:	:	:	:	-13,4	-6,2	-9,5	:	-7,9	:	:	2,7	-1,4	-23,5	:	24,4

: nicht verfügbar
 * vorläufige Angabe
 e Eurostat Schätzung

(1) Mai
 (2) Juni
 (3) Zahlen basiert auf Zählung 1990

: unavailable
 * provisional data
 e estimated by Eurostat

(1) may
 (2) june
 (3) figures based on 1990 census

: donnée non disponible
 * donnée provisoire
 e: estimé par Eurostat

(1) mai
 (2) juin
 (3) chiffres basés sur recensement 1990

BRUTTOEIGENERZEUGUNG
GROSS INDIGENOUS PRODUCTION
PRODUCTION INDIGENE BRUTE
1000 STÜCK
1000 HEAD
1000 TETES

	EU 15	B	DK	D	EL	E	F	IRL	I	L	NL	A	P	FIN	S	UK	
--	-------	---	----	---	----	---	---	-----	---	---	----	---	---	-----	---	----	--

1 SCHAFE
SHEEP
OVINS 1

1-06	31.468,8	120,0	30,0	1.035,8	4.606,4	10.337,0	3.884,1	1.633,9	2.264,0	3,6	377,0	211,2	1.162,0	13,8	66,0	5.724,0	1-06
7-12	33.156,7	110,0	57,0	1.138,9	2.135,5	11.887,0	3.391,0	2.079,0	2.840,0	3,6	658,0	153,3	1.027,0	21,8	138,0	7.516,7	7-12
2001	64.625,5	230,0	87,0	2.174,7	6.741,9	22.224,0	7.275,1	3.712,9	5.104,0	7,2	1.035,0	364,5	2.189,0	35,6	204,0	13.240,6	2001
1-06	31.350,9	112,0	25,0	983,0	4.540,0	10.536,0	3.702,6	1.170,0	1.782,0	3,1	539,0	208,8	1.089,0	14,7	68,0	6.577,6	1-06
7-12	32.800,0	103,0	59,0	1.035,1	2.014,6	10.714,0	3.330,3	1.884,0	2.887,0	3,1	606,0	148,8	1.116,0	18,9	129,0	8.751,1	7-12
2002	64.150,9	215,0	84,0	2.018,2	6.554,6	21.250,0	7.032,8	3.054,0	4.669,0	6,3	1.145,0	357,7	2.205,0	33,6	197,0	15.328,8	2002
1-06	31.304,5	110,0	27,0	970,0	4.280,8	10.056,0	3.719,8	1.194,0	1.750,0	3,1	540,0	195,0	1.061,0	15,5	68,0	7.314,3	1-06
7-12	33.064,1	97,0	58,0	1.020,0	2.150,2	10.578,0	3.223,0	1.793,0	2.650,0	3,1	600,0	138,0	1.095,0	19,7	129,0	9.510,0	7-12
2003	64.368,6	207,0	85,0	1.990,0	6.431,0	20.634,0	6.942,8	2.987,0	4.400,0	6,3	1.140,0	333,0	2.156,0	35,2	197,0	16.824,3	2003
1-06	:	:	:	:	:	:	:	1.220,0	:	:	:	:	:	:	:	:	1-06
7-12	:	:	:	:	:	:	:	:	:	:	:	:	:	:	:	:	7-12
2004	:	:	:	:	:	:	:	:	:	:	:	:	:	:	:	:	2004
% 1-06	-0,4	-6,7	-16,7	-5,1	-1,4	1,9	-4,7	-28,4	-21,3	-12,4	43,0	-1,1	-6,3	6,5	3,0	14,9	% 1-06
% 7-12	-1,1	-6,4	3,5	-9,1	-5,7	-9,9	-1,8	-9,4	1,7	-12,3	-7,9	-2,9	8,7	-13,3	-6,5	16,4	% 7-12
%02/01	-0,7	-6,5	-3,4	-7,2	-2,8	-4,4	-3,3	-17,7	-8,5	-12,3	10,6	-1,9	0,7	-5,6	-3,4	15,8	%02/01
% 1-06	-0,1	-1,8	8,0	-1,3	-5,7	-4,6	0,5	2,1	-1,8	0,1	0,2	-6,6	-2,6	5,4	0,0	11,2	% 1-06
% 7-12	0,8	-5,8	-1,7	-1,5	6,7	-1,3	-3,2	-4,8	-8,2	0,0	-1,0	-7,3	-1,9	4,2	0,0	8,7	% 7-12
%03/02	0,3	-3,7	1,2	-1,4	-1,9	-2,9	-1,3	-2,2	-5,8	0,0	-0,4	-6,9	-2,2	4,8	0,0	9,8	%03/02
% 1-06	:	:	:	:	:	:	:	2,2	:	:	:	:	:	:	:	:	% 1-06
% 7-12	:	:	:	:	:	:	:	:	:	:	:	:	:	:	:	:	% 7-12
%04/03	:	:	:	:	:	:	:	:	:	:	:	:	:	:	:	:	%04/03

2 ZIEGEN
GOATS
CAPRINS 1.1

1-06	4.895,2 e	0,0	0,0	10,6	3.028,1	762,0	604,3	0,0	305,0	:	20,0	40,8	119,0	0,0	0,0	5,4	1-06
7-12	2.913,2 e	0,0	0,0	8,5	1.251,6	1.002,0	273,1	0,0	189,0	:	7,0	28,9	148,0	0,0	0,0	5,0	7-12
2001	7.808,5 e	0,0	0,0	19,1	4.279,7	1.764,0	877,4	0,0	494,0	:	27,0	69,8	267,0	0,1	0,0	10,4	2001
1-06	5.073,0	0,0	0,0	9,9	3.124,3	777,0	671,4	0,0	285,0	0,2	21,0	45,3	136,0	0,0	0,0	2,9	1-06
7-12	3.066,9	0,0	0,0	8,3	1.261,6	1.044,0	253,8	0,0	287,0	0,2	9,0	30,9	168,0	0,0	0,0	4,1	7-12
2002	8.139,8	0,0	0,0	18,2	4.385,9	1.821,0	925,2	0,0	572,0	0,4	30,0	76,1	304,0	0,0	0,0	7,0	2002
1-06	4.886,4	0,0	0,0	10,0	2.934,4	820,0	645,7	0,0	278,0	0,2	25,0	39,0	130,0	0,0	0,0	4,0	1-06
7-12	3.115,4	0,0	0,0	8,5	1.328,3	1.053,0	245,8	0,0	279,0	0,2	10,0	27,6	159,0	0,0	0,0	4,0	7-12
2003	8.001,7	0,0	0,0	18,5	4.262,7	1.873,0	891,5	0,0	557,0	0,4	35,0	66,6	289,0	0,0	0,0	8,0	2003
1-06	:	:	:	:	:	:	:	:	:	:	:	:	:	:	:	:	1-06
7-12	:	:	:	:	:	:	:	:	:	:	:	:	:	:	:	:	7-12
2004	:	:	:	:	:	:	:	:	:	:	:	:	:	:	:	:	2004
% 1-06	3,6 e	:	:	-6,4	3,2	2,0	11,1	:	-6,6	:	5,0	10,9	14,3	34,6	:	-46,0	% 1-06
% 7-12	5,3 e	:	:	-2,7	0,8	4,2	-7,1	:	51,9	:	28,6	6,6	13,5	-79,4	:	-17,8	% 7-12
%02/01	4,2 e	:	:	-4,7	2,5	3,2	5,4	:	15,8	:	11,1	9,1	13,9	-30,0	:	-32,4	%02/01
% 1-06	-3,7	:	:	1,2	-6,1	5,5	-3,8	:	-2,5	22,5	19,0	-13,9	-4,4	-22,0	:	37,8	% 1-06
% 7-12	1,6	:	:	2,2	5,3	0,9	-3,2	:	-2,8	0,0	11,1	-10,6	-5,4	-14,3	:	-2,7	% 7-12
%03/02	-1,7	:	:	1,7	-2,8	2,9	-3,6	:	-2,6	10,1	16,7	-12,5	-4,9	-20,7	:	14,0	%03/02
% 1-06	:	:	:	:	:	:	:	:	:	:	:	:	:	:	:	:	% 1-06
% 7-12	:	:	:	:	:	:	:	:	:	:	:	:	:	:	:	:	% 7-12
%04/03	:	:	:	:	:	:	:	:	:	:	:	:	:	:	:	:	%04/03

: nicht verfügbar
p vorläufige Angabe
e Eurostat Schätzung
f Vorausschätzung

: unavailable
p provisional data
e estimated by Eurostat
f forecast

: donnée non disponible
p donnée provisoire
e: estimé par Eurostat
f prévisions

Further information:

➤ Databases

NewCronos, Domain ZPA 1

To obtain information or to order publications, databases and special sets of data, please contact the **Data Shop** network:

BELGIQUE/BELGIË	DANMARK	DEUTSCHLAND	ESPAÑA	FRANCE	ITALIA – Roma
Eurostat Data Shop Bruxelles/Brussel Planistat Belgique Rue du Commerce 124 Handelsstraat 124 B-1000 BRUXELLES / BRUSSEL Tel. (32-2) 234 67 50 Fax (32-2) 234 67 51 E-mail: datashop@planistat.be URL: http://www.datashop.org/	DANMARKS STATISTIK Bibliotek og Information Eurostat Data Shop Sejrogade 11 DK-2100 KØBENHAVN Ø Tlf. (45) 39 17 30 30 Fax (45) 39 17 30 03 E-mail: bjb@dst.dk URL: http://www.dst.dk/bibliotek	STATISTISCHES BUNDESAMT Eurostat Data Shop Berlin Otto-Braun-Straße 70-72 (Eingang: Karl-Marx-Allee) D-10178 BERLIN Tel. (49) 1888-644 94 27/28 (49) 611 75 94 27 Fax (49) 1888-644 94 30 E-Mail: datashop@destatis.de URL: http://www.eu-datashop.de/	INE Eurostat Data Shop Paseo de la Castellana, 183 Despacho 011B Entrada por Estébanez Calderón E-28046 MADRID Tel. (34) 915 839 167/ 915 839 500 Fax (34) 915 830 357 E-mail: datashop.eurostat@ine.es URL: http://www.ine.es/prodysen/datashop/index.html	INSEE Info Service Eurostat Data Shop 195, rue de Bercy Tour Gamma A F-75582 PARIS CEDEX 12 Tél. (33) 1 53 17 88 44 Fax (33) 1 53 17 88 22 E-mail: datashop@insee.fr	ISTAT Centro di Informazione Statistica Sede di Roma, Eurostat Data Shop Via Cesare Balbo, 11a I-00184 ROMA Tel. (39) 06 46 73 32 28 Fax (39) 06 46 73 31 01/07 E-mail: datashop@istat.it URL: http://www.istat.it/Prodotti/Allegati/Eurostatdatashop.html
ITALIA – Milano	LUXEMBOURG	NEDERLAND	NORGE	PORTUGAL	SCHWEIZ/SUISSE/SVIZZERA
ISTAT Ufficio Regionale per la Lombardia Eurostat Data Shop Via Fieno 3 I-20123 MILANO Tel. (39) 02 80 61 32 460 Fax (39) 02 80 61 32 304 E-mail: mileuro@tin.it URL: http://www.istat.it/Prodotti/Allegati/Eurostatdatashop.html	Eurostat Data Shop Luxembourg 46A, avenue J.F. Kennedy BP 1452 L-1014 LUXEMBOURG Tel. (352) 43 35-2251 Fax (352) 43 35-22221 E-mail: dslux@eurostat.datashop.lu URL: http://www.datashop.org/	Centraal Bureau voor de Statistiek Eurostat Data Shop-Voorburg Postbus 4000 2270 JM VOORBURG Nederland Tel. (31-70) 337 49 00 Fax (31-70) 337 59 84 E-mail: datashop@cbs.nl URL: www.cbs.nl/eurodatashop	Statistics Norway Library and Information Centre Eurostat Data Shop Kongens gate 6 Boks 8131 Dep. N-0033 OSLO Tel. (47) 21 09 46 42/43 Fax (47) 21 09 45 04 E-mail: Datashop@ssb.no URL: http://www.ssb.no/bibliotek/datashop/	Eurostat Data Shop Lisboa INE/Serviço de Difusão Av. António José de Almeida, 2 P-1000-043 LISBOA Tel. (351) 21 842 61 00 Fax (351) 21 842 63 64 E-mail: data.shop@ine.pt	Statistisches Amt des Kantons Zürich, Eurostat Data Shop Bleicherweg 5 CH-8090 Zürich Tel. (41) 1 225 12 12 Fax (41) 1 225 12 99 E-mail: datashop@statistik.zh.ch URL: http://www.statistik.zh.ch
SUOMI/FINLAND	SVERIGE	UNITED KINGDOM	UNITED STATES OF AMERICA		
STATISTICS FINLAND Eurostat Data Shop Helsinki Tilastokirjasto PL 2B FIN-00022 Tilastokeskus Työpajakatu 13 B, 2. kerros, Helsinki P. (358-9) 17 34 22 21 F. (358-9) 17 34 22 79 Sähköposti: datashop@stat.fi URL: http://tilastokeskus.fi/ttk/kk/datashop/	STATISTICS SWEDEN Information service Eurostat Data Shop Karlavägen 100 - Box 24 300 S-104 51 STOCKHOLM Tfn (46-8) 50 69 48 01 Fax (46-8) 50 69 48 99 E-post: infoservice@scb.se URL: http://www.scb.se/tjanster/datashop/datashop.asp	Eurostat Data Shop Office for National Statistics Room 1.015 Cardiff Road Newport NP10 8XG South Wales United Kingdom Tel. (44-1633) 81 33 69 Fax (44-1633) 81 33 33 E-mail: eurostat.datashop@ons.gov.uk	HAVER ANALYTICS Eurostat Data Shop 60 East 42nd Street Suite 3310 NEW YORK, NY 10165 USA Tel. (1-212) 986 93 00 Fax (1-212) 986 69 81 E-mail: eurodata@haver.com URL: http://www.haver.com/		

Media Support Eurostat (for professional journalists only):

Bech Building Office A4/017 • L-2920 Luxembourg • Tel. (352) 4301 33408 • Fax (352) 4301 35349 • e-mail: eurostat-mediasupport@cec.eu.int

For information on methodology

Francis Weiler, Eurostat/F2, L-2920 Luxembourg, Tel. (352) 4301 37218, Fax (352) 4301 37318,

E-mail: francis.weiler@cec.eu.int

ORIGINAL: French

Please visit our web site at www.europa.eu.int/comm/eurostat/ for further information!

A list of worldwide sales outlets is available at the **Office for Official Publications of the European Communities**.

2 rue Mercier – L-2985 Luxembourg
Tel. (352) 2929 42118 Fax (352) 2929 42709
URL: <http://publications.eu.int>
E-mail: info-info-opoce@cec.eu.int

BELGIQUE/BELGIË – DANMARK – DEUTSCHLAND – GREECE/ELLADA – ESPAÑA – FRANCE – IRELAND – ITALIA – LUXEMBOURG – NEDERLAND – ÖSTERREICH
PORTUGAL – SUOMI/FINLAND – SVERIGE – UNITED KINGDOM – ISLAND – NORGE – SCHWEIZ/SUISSE/SVIZZERA – BALGARJA – ČESKÁ REPUBLIKA – CYPRUS
EESTI – HRVATSKA – MAGYARORSZÁG – MALTA – POLSKA – ROMÂNIA – RUSSIA – SLOVAKIA – SLOVENIA – TÜRKIYE – AUSTRALIA – CANADA – EGYPT – INDIA
ISRAËL – JAPAN – MALAYSIA – PHILIPPINES – SOUTH KOREA – THAILAND – UNITED STATES OF AMERICA

Order form

I would like to subscribe to *Statistics in focus* (from 1.1.2003 to 31.12.2003):

(for the Data Shop and sales office addresses see above)

All 9 themes (approximately 200 issues)

Paper: EUR 240

Language required: DE EN FR

Statistics in focus can be downloaded (pdf file) free of charge from the Eurostat web site. You only need to register. For other solutions, contact your Data Shop.

Please send me a free copy of 'Eurostat mini-guide' (catalogue containing a selection of Eurostat products and services)

Language required: DE EN FR

I would like a free subscription to 'Statistical References', the information letter on Eurostat products and services

Language required: DE EN FR

Mr Mrs Ms

(Please use block capitals)

Surname: _____ Forename: _____

Company: _____ Department: _____

Function: _____

Address: _____

Post code: _____ Town: _____

Country: _____

Tel.: _____ Fax: _____

E-mail: _____

Payment on receipt of invoice, preferably by:

Bank transfer

Visa Eurocard

Card No: _____ Expires on: ____/____/____

Please confirm your intra-Community VAT number:

If no number is entered, VAT will be automatically applied. Subsequent reimbursement will not be possible.