

Erhebung der Schweinebestände im Dezember 2001 und Erzeugungs- vorausschätzungen für das Jahr 2002

Francis Weiler, Robert Poschacher

Die Schweineerzeugung wird im Jahr 2002 – gemäss den von den Mitgliedsländern vorgelegten Marktprognosen – um 1,8 % auf 203,9 Millionen Tiere steigen. Wirft man einen Blick auf vergangene Jahre, so kann festgestellt werden, dass sich die Erzeugung von Schweinefleisch auf ziemlich hohem Niveau befindet. So liegt die erwartete Produktion für das Jahr 2002 um über 7 % über der von 1997. Betrachtet man die Entwicklung der Schweinebestände, so bestätigt sich dieses Bild: im Jahr 2001 stieg der Schweinebestand in der EU gegenüber 2000 um 1,0 % auf 123,2 Millionen Tiere.

Schweineerzeugung steigt und befindet sich weiterhin auf hohem Niveau

In Abbildung 1 ist die Entwicklung der Bruttoeigenerzeugung (BEE) am Schweinemarkt vom 1. Quartal 1998 bis zum 4. Quartal 2002 dargestellt. Man erkennt, dass die saisonalen Unterschiede in der Schweinefleischproduktion seit dem Jahr 2000 geringer werden, im letzten Quartal des Jahres aber die Schweinefleischproduktion immer am höchsten ist. Betrachtet man die Entwicklung der BEE auf Ebene der Mitgliedsländer (siehe Tabelle), so kann festgehalten werden, dass besonders IRL und UK¹ die Schweineproduktion erhöhten. Die fünf grössten Schweinefleischproduzenten der EU-15 sind DK, D, E, F und NL. Diese fünf Länder produzieren gemeinsam mehr als 70 % des gesamten in der Gemeinschaft hergestellten Schweinefleisches.

EU-Schweinebestände wachsen an

Die Schweinebestandserhebungen in den Mitgliedsländern der EU vom Dezember 2001 zeigen eine Erhöhung des Gesamtschweinebestandes gegenüber 2000 von 1,0 %. Mit 123,2 Millionen Tieren befindet sich dieser weiterhin auf hohem Niveau. Besonders in E wurden die Schweinebestände sehr stark erhöht, nämlich um 11,7 % auf 24,7 Millionen Tiere. NL weist mit -10,2 % den stärksten relativen Rückgang auf. Wirft man einen Blick auf die einzelnen Kategorien, so kann festgestellt werden, dass besonders der Bestand an Mastschweinen erhöht wurde.



Abbildung 1: Bruttoeigenerzeugung der EU-15 vom 1. Quartal 1998 bis zum 4. Quartal 2002 (in 1.000 Stück)

¹ Bezeichnung der Mitgliedstaaten: B = Belgien, DK = Dänemark, D = Deutschland, EL = Griechenland, E = Spanien, F = Frankreich, IRL = Irland, I = Italien, L = Luxemburg, NL = Niederlande, A = Österreich, P = Portugal, FIN = Finnland, S = Schweden, UK = Vereinigtes Königreich

Statistik

kurz gefasst

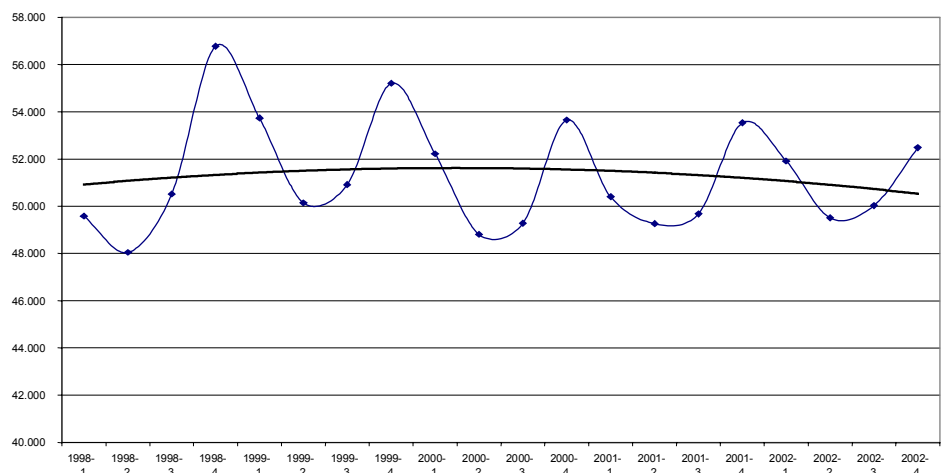
LANDWIRTSCHAFT
UND FISCHEREI

THEMA 5 – 15/2002

LANDWIRTSCHAFT

Inhalt

Schweineerzeugung steigt und befindet sich weiterhin auf hohem Niveau 1

EU-Schweinebestände wachsen an 1



	SCHWEINEBESTAND DEZEMBER 1000 STÜCK					PIG POPULATION DECEMBER 1000 HEAD							EFFECTIFS PORCINS DECEMBRE 1000 TETES				
	EU-15	B	DK	D	GR	E	F	IRL	I	L	NL	A	P	FIN	S	UK	
	1 INSGESAMT																
1999	124.348	7.322	11.914	26.003	968	22.418	15.991	1.763	8.415	82	13.139	3.433	2.350	1.493	2.021	7.037	1999
2000	121.886	7.266	12.642	25.774	936	22.149	15.168	1.731	8.329	83	12.822	3.348	2.338	1.456	1.896	5.948	2000
2001	123.153	6.775	12.975	25.814	938	24.745	15.253	1.763	8.410	76	11.514	3.440	2.389	1.454	1.920	5.687	2001
%99/98	-0,8	-3,0	-0,6	-1,1	7,1	4,0	0,8	-2,1	1,1	1,5	-2,1	-9,9	0,4	-3,1	-12,9	-6,8	%99/98
%00/99	-2,0	-0,8	6,1	-0,9	-3,3	-1,2	-5,1	-1,8	-1,0	0,6	-2,4	-2,5	-0,5	-2,5	-6,2	-15,5	%00/99
%01/00	1,0	-6,8	2,6	0,2	0,2	11,7	0,6	1,8	1,0	-7,7	-10,2	2,8	2,2	-0,1	1,3	-4,4	%01/00
	1.1 FERKEL (<20 KG)					PIGLETS (<20 KG)					PORCELETS (<20 KG)					1.1	
1999	33.320	1.979	3.706	6.519	264	5.702	3.798	486	1.533	31	4.791	863	682	420	598	1.950	1999
2000	33.243	2.013	4.001	6.468	251	5.891	3.653	482	1.437	27	4.935	853	679	420	564	1.569	2000
2001	33.318	1.750	4.134	6.546	245	6.615	3.670	505	1.412	25	4.422	869	692	374	576	1.484	2001
%99/98	-2,6	-4,6	1,1	-0,8	10,9	-3,7	-0,6	3,5	0,9	24,5	-7,1	-10,8	4,0	-4,1	-13,8	-1,3	%99/98
%00/99	-0,2	1,7	8,0	-0,8	-4,9	3,3	-3,8	-0,8	-6,3	-11,4	3,0	-1,1	-0,4	0,0	-5,6	-19,5	%00/99
%01/00	0,2	-13,1	3,3	1,2	-2,4	12,3	0,5	4,7	-1,8	-9,0	-10,4	1,9	1,9	-11,0	2,1	-5,5	%01/00
	1.2 MASTSCHWEINE (>50 KG)					PIGS FOR FATTENING (>50 KG)					PORCS A L'ENGRAIS (>50 KG)					1.2	
1999	47.374	2.832	3.504	10.155	341	9.225	5.973	567	4.503	27	4.668	1.251	721	531	705	2.372	1999
2000	46.634	2.834	3.713	10.139	284	9.076	5.699	551	4.518	26	4.560	1.212	718	526	686	2.093	2000
2001	47.405	2.920	3.708	10.287	318	9.915	5.733	570	4.594	26	3.949	1.264	764	573	669	2.115	2001
%99/98	0,9	-0,9	-2,7	0,7	4,9	9,4	1,5	-6,1	2,5	3,3	1,7	-9,0	2,4	-2,2	-12,9	-12,8	%99/98
%00/99	-1,6	0,0	6,0	-0,2	-16,7	-1,6	-4,6	-2,7	0,3	-2,8	-2,3	-3,1	-0,4	-0,8	-2,7	-11,8	%00/99
%01/00	1,7	3,0	-0,1	1,5	12,0	9,2	0,6	3,5	1,7	-0,4	-13,4	4,3	6,4	9,0	-2,5	1,1	%01/00
	1.3 ZUCHTSCHWEINE >= 50kg					BREEDINGS PIGS >= 50kg					REPRODUCTEURS >= 50 kg					1.3	
1999	12.969	733	1.289	2.646	138	2.514	1.506	190	726	9	1.338	344	347	192	211	785	1999
2000	12.806	728	1.377	2.586	194	2.524	1.412	189	746	8	1.285	334	344	188	210	681	2000
2001	12.859	684	1.377	2.564	163	2.794	1.392	191	770	8	1.181	350	343	187	218	635	2001
%99/98	-3,5	-4,7	-0,7	-3,1	5,3	-3,2	-3,7	-1,1	-2,6	-10,3	-3,7	-11,0	0,0	-3,4	-13,4	-5,7	%99/98
%00/99	-1,3	-0,8	6,8	-2,3	40,6	0,4	-6,3	-0,9	2,8	-9,1	-4,0	-2,8	-0,9	-2,3	-0,6	-13,3	%00/99
%01/00	0,4	-6,0	0,0	-0,8	-16,0	10,7	-1,4	1,2	3,2	0,2	-8,1	4,8	-0,3	-0,3	4,1	-6,7	%01/00
	1.3.1 EBER					BOARS					VERRATS					1.3.1	
1999	376	14	33	64	9	84	39	4	34	0	18	11	20	7	5	35	1999
2000	360	13	33	59	12	84	35	4	38	0	13	10	20	6	4	28	2000
2001	355	11	29	55	10	87	32	4	41	0	20	11	20	6	4	26	2001
%99/98	-9,4	-7,4	-5,7	-13,7	12,5	-8,7	-12,9	-10,4	-8,1	-52,1	-18,2	-9,8	-9,1	1,5	-15,1	-3,2	%99/98
%00/99	-4,2	-6,5	0,0	-7,2	33,3	-0,1	-10,3	-4,3	11,8	24,6	-27,8	-7,5	0,0	-4,5	-8,9	-19,1	%00/99
%01/00	-1,4	-12,1	-12,1	-7,6	-16,7	3,4	-8,6	-6,6	7,4	39,8	53,8	7,0	0,0	-12,5	-7,3	-8,1	%01/00
	1.3.2 ZUCHTSAUEN					BREEDING SOWS					TRUIES D'ELEVAGE					1.3.2	
1999	12.593	720	1.256	2.582	129	2.430	1.467	186	692	9	1.320	333	327	186	206	750	1999
2000	12.446	715	1.344	2.527	182	2.441	1.377	185	708	8	1.272	324	324	181	206	653	2000
2001	12.504	673	1.348	2.509	153	2.707	1.360	187	729	8	1.161	339	323	182	214	609	2001
%99/98	-3,3	-4,6	-0,6	-2,8	4,9	-3,0	-3,4	-0,8	-2,3	-7,7	-3,5	-11,0	0,6	-3,5	-13,4	-5,8	%99/98
%00/99	-1,2	-0,6	7,0	-2,1	41,1	0,4	-6,2	-0,8	2,3	-10,2	-3,6	-2,6	-0,9	-2,2	-0,4	-13,0	%00/99
%01/00	0,5	-5,9	0,3	-0,7	-15,9	10,9	-1,2	1,3	3,0	-1,5	-8,7	4,7	-0,3	0,1	4,3	-6,7	%01/00
	1.3.2.1 GEDECKTE SAUEN					MATED SOWS					TRUIES SAILLIES					1.3.2.1	
1999	8.583	543	808	1.768	76	1.585	1.031	132	543	7	866	222	200	134	145	523	1999
2000	8.517	546	861	1.749	105	1.626	944	133	557	6	834	222	198	133	142	461	2000
2001	8.502	514	863	1.747	96	1.788	924	132	577	6	693	229	222	129	144	438	2001
%99/98	-2,2	-2,9	-0,2	-2,0	7,0	-2,8	-1,6	-0,8	-2,7	-8,7	0,5	-7,7	0,5	-2,2	-9,9	-5,9	%99/98
%00/99	-0,8	0,7	6,6	-1,1	38,2	2,6	-8,5	0,7	2,6	-9,6	-3,7	-0,1	-1,0	-0,9	-1,9	-11,9	%00/99
%01/00	-0,2	-5,9	0,2	-0,1	-8,6	10,0	-2,0	-0,5	3,5	3,3	-16,9	3,2	12,1	-3,1	1,1	-5,1	%01/00

: nicht verfügbar
p vorläufige Angabe
e Eurostat Schätzung

: unavailable
p provisional data
e estimated by Eurostat

: donnée non disponible
p donnée provisoire
e: estimé par Eurostat

BRUTTOEIGENERZEUGUNG VON SCHWEINEN
GROSS INDIGENOUS PRODUCTION OF PIGS
PRODUCTION INDIGENE BRUTE DE PORCINS

	1000 STÜCK										1000 HEAD						1000 TETES					
	EU-15	B	DK	D	EL	E	F	IRL	I	L	NL	A	P	FIN	S	UK						
JAHR	YEAR															ANNEE						
2000	203.717 p	11.291 p	22.414 p	40.430 p	2.197 p	35.128 p	26.615 p	3.272 p	11.862 p	148 p	22.693 p	5.036	4.930 p	2.052	3.251 p	12.399 p	2000					
2001	200.264 f	10.885 p	23.188 p	40.380 p	2.282 f	36.299 p	26.371 p	3.358 p	11.861 p	121 p	20.224 p	4.847 p	4.594 p	2.067 p	3.213 p	10.574 p	2001					
2002	203.939 e	:	:	40.700 p	:	:	26.456 p	3.534 p	:	:	19.950 p	4.955 p	:	2.114 p	:	11.045 p	2002					
2003	:	:	:	:	:	:	:	:	:	:	:	:	:	:	:	:	2003					
%01/00	-1,7 f	-3,6 p	3,5 p	-0,1 p	3,9 f	3,3 p	-0,9 p	2,6 p	0,0 p	-18,2 p	-10,9 p	-3,7 p	-6,8 p	0,8 p	-1,2 p	-14,7 p	%01/00					
%02/01	1,8 e	:	:	0,8 p	:	:	0,3 p	5,2 p	:	:	-1,4 p	2,2 p	:	2,2 p	:	4,5 p	%02/01					
%03/02	:	:	:	:	:	:	:	:	:	:	:	:	:	:	:	:	%03/02					
JANUAR/FEBRUAR/MÄRZ	JANUARY/FEBRUARY/MARCH															JANVIER/FEVRIER/MARS						
2000	52.275 p	2.901 p	5.714 p	10.121	526 p	8.852	6.944	873	3.176	37 p	5.893 p	1.297	1.189	522	830 p	3.401	2000					
2001	50.030 p	2.885 p	5.814 p	10.208 p	536 p	9.222 p	6.540 p	821 p	3.294 p	30 p	4.534 p	1.242 p	1.060 p	517 p	777 p	2.550 p	2001					
2002	51.913 p	2.703 p	6.010 p	10.250 p	533 p	9.971 p	6.741 p	895 p	3.310 p	30 p	5.100 p	1.275 p	1.091 p	524 p	796 p	2.685 p	2002					
2003	:	:	:	:	:	:	:	885 f	:	:	:	:	:	:	:	:	2003					
%01/00	-4,3 p	-0,6 p	1,8 p	0,9 p	2,0 p	4,2 p	-5,8 p	-5,9 p	3,7 p	-18,2 p	-23,1 p	-4,2 p	-10,8 p	-1,0 p	-6,4 p	-25,0 p	%01/00					
%02/01	3,8 p	-6,3 p	3,4 p	0,4 p	-0,7 p	8,1 p	3,1 p	9,0 p	0,5 p	0,0 p	12,5 p	2,7 p	2,9 p	1,4 p	2,4 p	5,3 p	%02/01					
%03/02	:	:	:	:	:	:	:	-1,1 f	:	:	:	:	:	:	:	:	%03/02					
APRIL/MAI/JUNI	APRIL/MAY/JUNE															AVRIL/MAI/JUIN						
2000	48.815 p	2.708 p	5.291 p	9.943 p	452 p	8.113 p	6.366 p	800	2.844	37 p	5.460 p	1.242	1.209	492	800 p	3.057	2000					
2001	48.208 p	2.742 p	5.490 p	9.940 p	468 p	8.728 p	6.426 p	810 p	2.775 p	30 p	4.682 p	1.176 p	1.091 p	495 p	803 p	2.552 p	2001					
2002	49.506 f	2.697 p	5.759 p	10.050 p	450 p	9.220 p	6.267 p	885 p	2.830 p	30 f	5.000 p	1.195 p	1.118 p	506 p	827 p	2.672 p	2002					
2003	:	:	:	:	:	:	:	870 f	:	:	:	:	:	:	:	:	2003					
%01/00	-1,2 p	1,3 p	3,8 p	0,0 p	3,6 p	7,6 p	0,9 p	1,1 p	-2,4 p	-18,2 p	-14,2 p	-5,3 p	-9,8 p	0,6 p	0,4 p	-16,5 p	%01/00					
%02/01	2,7 f	-1,6 p	4,9 p	1,1 p	-3,9 p	5,6 p	-2,5 p	9,3 p	2,0 p	0,0 f	6,8 p	1,6 p	2,5 p	2,2 p	3,0 p	4,7 p	%02/01					
%03/02	:	:	:	:	:	:	:	-1,7 f	:	:	:	:	:	:	:	:	%03/02					
JULI/AUGUST/SEPTEMBER	JULY/AUGUST/SEPTEMBER															JUILLET/AOUT/SEPTEMBRE						
2000	49.145 p	2.755 p	5.621 p	9.790 p	513 p	8.183 p	6.581 p	817 p	2.545 p	37 p	5.520 p	1.218	1.242 p	503	802 p	3.018 p	2000					
2001	48.831 p	2.577 p	5.916 p	9.673 p	522 p	8.295 p	6.634 p	864 p	2.364 p	30 p	5.605 p	1.158 p	1.185 p	510 p	815 p	2.682 p	2001					
2002	50.033 f	2.717 p	6.045 p	9.950 p	496 p	9.387 p	6.607 p	889 p	2.400 p	30 f	4.950 p	1.185 p	1.235 p	524 p	842 p	2.776 p	2002					
2003	:	:	:	:	:	:	:	:	:	:	:	:	:	:	:	:	2003					
%01/00	-0,6 p	-6,5 p	5,2 p	-1,2 p	1,8 p	1,4 p	0,8 p	5,7 p	-7,1 p	-18,2 p	1,5 p	-4,9 p	-4,6 p	1,4 p	1,6 p	-11,1 p	%01/00					
%02/01	2,5 f	5,4 p	2,2 p	2,9 p	-5,0 p	13,2 p	-0,4 p	2,8 p	1,5 p	0,0 f	-11,7 p	2,3 p	4,2 p	2,7 p	3,3 p	3,5 p	%02/01					
%03/02	:	:	:	:	:	:	:	:	:	:	:	:	:	:	:	:	%03/02					
OKTOBER/NOVEMBER/DEZEMBER	OCTOBER/NOVEMBER/DECEMBER															OCTOBRE/NOVEMBRE/DECEMBRE						
2000	53.483 p	2.927 p	5.788 p	10.576	706 p	9.980 p	6.724 p	782 p	3.297 p	37 p	5.820 p	1.280	1.290 p	535	819 p	2.923 p	2000					
2001	53.196 f	2.681 p	5.968 p	10.559 p	756 f	10.054 p	6.771 p	863 p	3.428 p	30 p	5.403 p	1.271 p	1.258 p	545 p	818 p	2.791 p	2001					
2002	52.487 e	:	10.450 p	:	:	:	6.841 p	865 p	:	:	4.900 p	1.300 p	:	560 p	:	2.912 p	2002					
2003	:	:	:	:	:	:	:	:	:	:	:	:	:	:	:	:	2003					
%01/00	-0,5 f	-8,4 p	3,1 p	-0,2 p	7,0 f	0,7 p	0,7 p	10,4 p	4,0 p	-18,2 p	-7,2 p	-0,6 p	-2,5 p	2,0 p	-0,1 p	-4,5 p	%01/00					
%02/01	-1,3 e	:	:	-1,0 p	:	:	1,0 p	0,2 p	:	:	-9,3 p	2,3 p	:	2,7 p	:	4,4 p	%02/01					

: nicht verfügbar
p vorläufige Angabe
e Eurostat Schätzung
f Vorausschätzung

: unavailable
p provisional data
e estimated by Eurostat
f forecast

: donnée non disponible
p donnée provisoire
e: estimé par Eurostat
f prévisions

Weitere Informationsquellen:

➤ Datenbanken

New Cronos, Bereich ZPA1

Wenn Sie weitere Auskünfte wünschen oder an unseren Veröffentlichungen, Datenbanken oder Auszügen daraus interessiert sind, wenden Sie sich bitte an einen unserer **Data Shops**:

BELGIQUE/BELGIË	DANMARK	DEUTSCHLAND	ESPAÑA	FRANCE	ITALIA – Roma
Eurostat Data Shop Bruxelles/Brussel Planistat Belgique Rue du Commerce 124 Handelsstraat 124 B-1000 BRUXELLES / BRUSSEL Tel. (32-2) 234 67 50 Fax (32-2) 234 67 51 E-mail: datashop@planistat.be URL: http://www.datashop.org/	DANMARKS STATISTIK Bibliotek og Information Eurostat Data Shop Sejrgade 11 DK-2100 KØBENHAVN Ø Tlf. (45) 39 17 30 30 Fax (45) 39 17 30 03 E-mail: lib@dst.dk Internet: http://www.dst.dk/bibliotek	STATISTISCHES BUNDESAMT Eurostat Data Shop Berlin Otto-Braun-Straße 70-72 (Eingang: Karl-Marx-Allee) D-10178 BERLIN Tel. (49) 1888 644 94 27/28 Fax (49) 1888-644 94 30 E-Mail: datashop@destatis.de URL: http://www.eu-datashop.de/	INE Eurostat Data Shop Paseo de la Castellana, 183 Oficina 011 Entrada por Estébanez Calderón E-28046 MADRID Tel. (34) 91 583 91 67 Fax (34) 91 579 71 20 E-mail: datashop.eurostat@ine.es URL: http://www.datashop.org/	INSEE Info Service Eurostat Data Shop 195, rue de Bercy Tour Gamma A F-75582 PARIS CEDEX 12 Tél. (33) 1 53 17 88 44 Fax (33) 1 53 17 88 22 E-mail: datashop@insee.fr	ISTAT Centro di Informazione Statistica Sede di Roma, Eurostat Data Shop Via Cesare Balbo, 11a I-00184 ROMA Tel. (39) 06 46 73 31 02/06 Fax (39) 06 46 73 31 01/07 E-mail: dipdiff@istat.it
ITALIA – Milano	LUXEMBOURG	NEDERLAND	NORGE	PORTUGAL	SCHWEIZ/SUISSE/SVIZZERA
ISTAT Ufficio Regionale per la Lombardia Eurostat Data Shop Via Fieno 3 I-20123 MILANO Tel. (39) 02 80 61 32 460 Fax (39) 02 80 61 32 304 E-mail: mileuro@tin.it	Eurostat Data Shop Luxembourg 46A, avenue J.F. Kennedy BP 1452 L-1014 LUXEMBOURG Tel. (352) 43 35-2251 Fax (352) 43 35-22221 E-mail: dslux@eurostat.datashop.lu URL: http://www.datashop.org/	STATISTICS NETHERLANDS Eurostat Data Shop-Voorburg Postbus 4000 2270 JM VOORBURG Nederland Tel. (31-70) 337 49 00 Fax (31-70) 337 59 84 E-mail: datashop@cbs.nl	Statistics Norway Library and Information Centre Eurostat Data Shop Kongens gate 6 Boks 8131 Dep. N-0033 OSLO Tel. (47) 21 09 46 42/43 Fax (47) 21 09 45 04 E-mail: Datashop@ssb.no	Eurostat Data Shop Lisboa INE/Serviço de Difusão Av. António José de Almeida, 2 P-1000-043 LISBOA Tel. (351) 21 842 61 00 Fax (351) 21 842 63 64 E-mail: data.shop@ine.pt	Statistisches Amt des Kantons Zürich, Eurostat Data Shop Bleicherweg 5 CH-8090 Zürich Tel. (41) 1 225 12 12 Fax (41) 1 225 12 99 E-mail: datashop@statistik.zh.ch Internet: http://www.statistik.zh.ch
SUOMI/FINLAND	SVERIGE	UNITED KINGDOM	UNITED STATES OF AMERICA		
STATISTICS FINLAND Eurostat Data Shop Helsinki Tilastokirjasto PL 2B FIN-00022 Tilastokeskus Työpajakatu 13 B, 2.Kerros, Helsinki P. (358-9) 17 34 22 21 F. (358-9) 17 34 22 79 Sähköposti: datashop@stat.fi URL: http://www.tilastokeskus.fi/tk/ikk/datashop/	STATISTICS SWEDEN Information service Eurostat Data Shop Karlavägen 100 - Box 24 300 S-104 51 STOCKHOLM Tfn (46-8) 50 69 48 01 Fax (46-8) 50 69 48 99 E-post: infoservice@scb.se Internet: http://www.scb.se/info/datashop/	Eurostat Data Shop Office for National Statistics Room 1.015 Cardiff Road Newport South Wales NP10 8XG United Kingdom Tel. (44-1633) 81 33 69 Fax (44-1633) 81 33 33 E-mail: eurostat.datashop@ons.gov.uk	HAVER ANALYTICS Eurostat Data Shop 60 East 42nd Street Suite 3310 NEW YORK, NY 10165 USA Tel. (1-212) 986 93 00 Fax (1-212) 986 69 81 E-mail: eurodata@haver.com		

Media Support Eurostat (nur für Journalisten):

Bech Gebäude Büro A4/017 • L-2920 Luxembourg • Tel. (352) 4301 33408 • Fax (352) 4301 35349 • e-mail: eurostat-mediasupport@cec.eu.int

Auskünfte zur Methodik:

Robert Poschacher, Eurostat/F2, L-2920 Luxembourg, Tel. (352) 4301 35042, Fax (352) 4301 37318,

E-mail: robert.poschacher@cec.eu.int

ORIGINAL: Deutsch

Unsere Internet-Adresse: www.europa.eu.int/comm/eurostat/ Dort finden Sie weitere Informationen.

Ein Verzeichnis unserer Verkaufsstellen in der ganzen Welt erhalten Sie beim **Amt für amtliche Veröffentlichungen der Europäischen Gemeinschaften**

2 rue Mercier – L-2985 Luxembourg
 Tel. (352) 2929 42118 Fax (352) 2929 42709
 Internet-Adresse: <http://eur-op.eu.int/fr/general/s-ad.htm>
 E-mail: info-info-opoce@cec.eu.int

BELGIQUE/BELGIË – DANMARK – DEUTSCHLAND – GREECE/ELLADA – ESPAÑA – FRANCE – IRELAND – ITALIA – LUXEMBOURG – NEDERLAND – ÖSTERREICH
 PORTUGAL – SUOMI/FINLAND – SVERIGE – UNITED KINGDOM – ISLAND – NORGE – SCHWEIZ/SUISSE/SVIZZERA – BALGARJA – ČESKÁ REPUBLIKA – CYPRUS
 EESTI – HRVATSKA – MAGYARORSZÁG – MALTA – POLSKA – ROMÂNIA – RUSSIA – SLOVAKIA – SLOVENIA – TÜRKIYE – AUSTRALIA – CANADA – EGYPT – INDIA
 ISRAËL – JAPAN – MALAYSIA – PHILIPPINES – SOUTH KOREA – THAILAND – UNITED STATES OF AMERICA

Bestellschein

Ich möchte „Statistik kurz gefasst“ abonnieren (vom 1.1.2002 bis 31.12.2002):
 (Anschriften der Data Shops und Verkaufsstellen siehe oben)

Paket 1: Alle 9 Themenkreise (etwa 180 Ausgaben)

Papier: 360 EUR
 Gewünschte Sprache: DE EN FR

Paket 2: 1 oder mehrere der folgenden 9 Themenkreise:

- Themenkreis 1 „Allgemeine Statistik“
- Themenkreis 6 „Außenhandel“
- Themenkreis 7 „Vehrrkehr“
- Themenkreis 9 „Wissenschaft und Technologie“
- Papier: 42 EUR
- Themenkreis 2 „Wirtschaft und Finanzen“
- Themenkreis 3 „Bevölkerung und soziale Bedingungen“
- Themenkreis 4 „Industrie, Handel und Dienstleistungen“
- Themenkreis 5 „Landwirtschaft, Fischerei“
- Themenkreis 8 „Umwelt und Energie“
- Papier: 84 EUR
- Gewünschte Sprache: DE EN FR

Statistik kurz gefasst kann von der Eurostat Web-Seite kostenlos als pdf-Datei heruntergeladen werden. Sie müssen sich lediglich dort eintragen. Für andere Lösungen wenden Sie sich bitte an Ihren Data Shop.

Bitte schicken Sie mir ein Gratisexemplar des „Eurostat Minikatalogs“ (er enthält eine Auswahl der Produkte und Dienste von Eurostat)
 Gewünschte Sprache: DE EN FR

Ich möchte das Gratisabonnement von „Statistische Referenzen“ (Kurzinformationen zu den Produkten und Diensten von Eurostat)
 Gewünschte Sprache: DE EN FR

Herr Frau
 (bitte in Großbuchstaben)

Name: _____ Vorname: _____

Firma: _____ Abteilung: _____

Funktion: _____

Adresse: _____

PLZ: _____ Stadt: _____

Land: _____

Tel.: _____ Fax: _____

E-mail: _____

Zahlung nach Erhalt der Rechnung vorzugsweise:

durch Banküberweisung

Visa Eurocard

Karten-Nr.: _____ gültig bis: ____/____

Ihre MwSt.-Nr. f.d. innergemeinschaftlichen Handel:

Fehlt diese Angabe, wird die MwSt. berechnet. Eine Rückerstattung ist nicht möglich.