

# Recensement du cheptel porcin en décembre 2001 et projections pour 2002

Francis Weiler, Robert Poschacher

En 2002, les élevages de porcs vont – d'après les prévisions présentées par les États membres concernant le marché – augmenter de 1,8 % pour atteindre le total de 203,9 millions d'animaux. En jetant un regard sur l'année dernière, on peut constater que la production de viande de porc se situe à un niveau relativement élevé. Ainsi, la production attendue pour 2002 est de plus de 7 % supérieure à celle de 1997. Si l'on considère l'évolution du cheptel, ce tableau se confirme: en 2001 le nombre de porcs dans l'Union a augmenté de 1,0 % par rapport à 2000 pour s'établir à 123,2 millions.

## L'élevage des porcs augmente et se situe en outre à un niveau élevé

La figure 1 décrit l'évolution de la production indigène brute (PIB) sur le marché des porcins du 1er trimestre de 1998 jusqu'au 4ème trimestre de 2002. On constate que les variations saisonnières dans la production de viande de porc depuis 2000 se sont réduites, mais que la production est toujours au plus haut au dernier trimestre de l'année. Si l'on considère l'évolution de la PIB par État membre (voir le tableau), on peut constater que l'augmentation de la production a été particulièrement forte en IRL et UK<sup>1</sup>. Les cinq plus gros producteurs de viande de porc de l'Union des 15 sont DK, D, E, F et NL. Ensemble, ces cinq pays produisent plus de 70 % du total de la viande de porc produite dans la Communauté.

## Le nombre de porcs dans l'Union augmente

Les recensements des cheptels de porcs dans les États membres de l'Union de décembre 2001 font apparaître une augmentation du nombre total de porcs par rapport à 2000 de 1,0 %. Avec 123,2 millions d'animaux, il se situe aussi à un niveau élevé. C'est en particulier en E que le nombre de porcs a très sensiblement augmenté, à savoir de 11,7 % pour s'établir à 24,7 millions d'animaux. NL, avec -10,2 %, enregistrent le plus fort recul relatif. Si l'on considère les diverses catégories, on peut constater que le nombre de porcs à l'engrais a plus particulièrement augmenté.

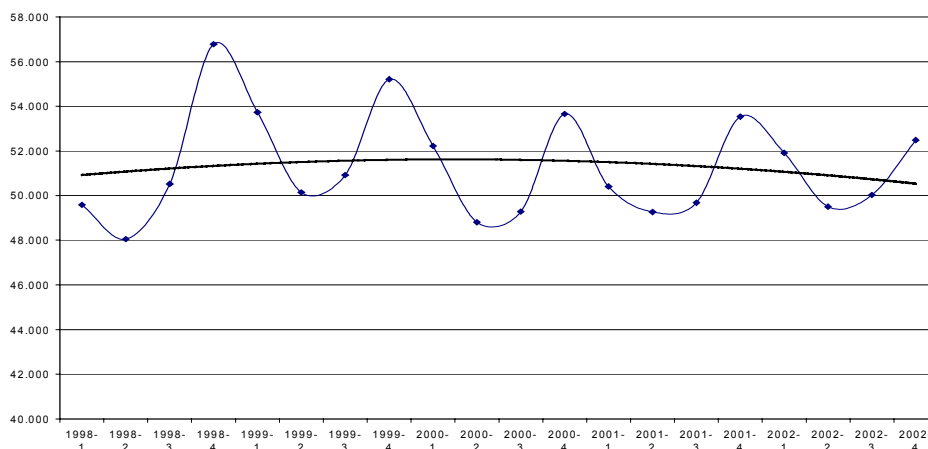

Figure 1: Production indigène brute de l'Union des 15 du 1er trimestre de 1998 au 4ème trimestre de 2002 (en milliers d'animaux)

<sup>1</sup> Dénomination des États membres: B = Belgique, DK = Danemark, D = Allemagne, EL = Grèce, E = Espagne, F = France, IRL = Irlande, I = Italie, L = Luxembourg, NL = Pays-Bas, A = Autriche, P = Portugal, FIN = Finlande, S = Suède, UK = Royaume-Uni

Statistiques  
en bref

AGRICULTURE ET  
PECHE

THEME 5 – 15/2002

AGRICULTURE

## Contenu

L'élevage des porcs augmente  
et se situe en outre à un niveau  
élevé..... 1

Le nombre de porcs dans  
l'Union augmente ..... 1



	SCHWEINEBESTAND DEZEMBER 1000 STÜCK					PIG POPULATION DECEMBER 1000 HEAD							EFFECTIFS PORCINS DECEMBRE 1000 TETES						
	EU-15	B	DK	D	GR	E	F	IRL	I	L	NL	A	P	FIN	S	UK			
	1 INSGESAMT										TOTAL					TOTAL 1			
1999	124.348	7.322	11.914	26.003	968	22.418	15.991	1.763	8.415	82	13.139	3.433	2.350	1.493	2.021	7.037	1999		
2000	121.886	7.266	12.642	25.774	936	22.149	15.168	1.731	8.329	83	12.822	3.348	2.338	1.456	1.896	5.948	2000		
2001	123.153	6.775	12.975	25.814	938	24.745	15.253	1.763	8.410	76	11.514	3.440	2.389	1.454	1.920	5.687	2001		
%99/98	-0,8	-3,0	-0,6	-1,1	7,1	4,0	0,8	-2,1	1,1	1,5	-2,1	-9,9	0,4	-3,1	-12,9	-6,8	%99/98		
%00/99	-2,0	-0,8	6,1	-0,9	-3,3	-1,2	-5,1	-1,8	-1,0	0,6	-2,4	-2,5	-0,5	-2,5	-6,2	-15,5	%00/99		
%01/00	1,0	-6,8	2,6	0,2	0,2	11,7	0,6	1,8	1,0	-7,7	-10,2	2,8	2,2	-0,1	1,3	-4,4	%01/00		
	<b>1.1 FERKEL (&lt;20 KG)</b>					<b>PIGLETS (&lt;20 KG)</b>					<b>PORCELETS (&lt;20 KG) 1.1</b>								
1999	33.320	1.979	3.706	6.519	264	5.702	3.798	486	1.533	31	4.791	863	682	420	598	1.950	1999		
2000	33.243	2.013	4.001	6.468	251	5.891	3.653	482	1.437	27	4.935	853	679	420	564	1.569	2000		
2001	33.318	1.750	4.134	6.546	245	6.615	3.670	505	1.412	25	4.422	869	692	374	576	1.484	2001		
%99/98	-2,6	-4,6	1,1	-0,8	10,9	-3,7	-0,6	3,5	0,9	24,5	-7,1	-10,8	4,0	-4,1	-13,8	-1,3	%99/98		
%00/99	-0,2	1,7	8,0	-0,8	-4,9	3,3	-3,8	-0,8	-6,3	-11,4	3,0	-1,1	-0,4	0,0	-5,6	-19,5	%00/99		
%01/00	0,2	-13,1	3,3	1,2	-2,4	12,3	0,5	4,7	-1,8	-9,0	-10,4	1,9	1,9	-11,0	2,1	-5,5	%01/00		
	<b>1.2 MASTSCHWEINE (&gt;50 KG)</b>					<b>PIGS FOR FATTENING (&gt;50 KG)</b>					<b>PORCS A L'ENGRAIS (&gt;50 KG) 1.2</b>								
1999	47.374	2.832	3.504	10.155	341	9.225	5.973	567	4.503	27	4.668	1.251	721	531	705	2.372	1999		
2000	46.634	2.834	3.713	10.139	284	9.076	5.699	551	4.518	26	4.560	1.212	718	526	686	2.093	2000		
2001	47.405	2.920	3.708	10.287	318	9.915	5.733	570	4.594	26	3.949	1.264	764	573	669	2.115	2001		
%99/98	0,9	-0,9	-2,7	0,7	4,9	9,4	1,5	-6,1	2,5	3,3	1,7	-9,0	2,4	-2,2	-12,9	-12,8	%99/98		
%00/99	-1,6	0,0	6,0	-0,2	-16,7	-1,6	-4,6	-2,7	0,3	-2,8	-2,3	-3,1	-0,4	-0,8	-2,7	-11,8	%00/99		
%01/00	1,7	3,0	-0,1	1,5	12,0	9,2	0,6	3,5	1,7	-0,4	-13,4	4,3	6,4	9,0	-2,5	1,1	%01/00		
	<b>1.3 ZUCHTSCHWEINE &gt;= 50kg</b>					<b>BREEDINGS PIGS &gt;= 50kg</b>					<b>REPRODUCTEURS &gt;= 50 kg 1.3</b>								
1999	12.969	733	1.289	2.646	138	2.514	1.506	190	726	9	1.338	344	347	192	211	785	1999		
2000	12.806	728	1.377	2.586	194	2.524	1.412	189	746	8	1.285	334	344	188	210	681	2000		
2001	12.859	684	1.377	2.564	163	2.794	1.392	191	770	8	1.181	350	343	187	218	635	2001		
%99/98	-3,5	-4,7	-0,7	-3,1	5,3	-3,2	-3,7	-1,1	-2,6	-10,3	-3,7	-11,0	0,0	-3,4	-13,4	-5,7	%99/98		
%00/99	-1,3	-0,8	6,8	-2,3	40,6	0,4	-6,3	-0,9	2,8	-9,1	-4,0	-2,8	-0,9	-2,3	-0,6	-13,3	%00/99		
%01/00	0,4	-6,0	0,0	-0,8	-16,0	10,7	-1,4	1,2	3,2	0,2	-8,1	4,8	-0,3	-0,3	4,1	-6,7	%01/00		
	<b>1.3.1 EBER</b>					<b>BOARS</b>					<b>VERRATS 1.3.1</b>								
1999	376	14	33	64	9	84	39	4	34	0	18	11	20	7	5	35	1999		
2000	360	13	33	59	12	84	35	4	38	0	13	10	20	6	4	28	2000		
2001	355	11	29	55	10	87	32	4	41	0	20	11	20	6	4	26	2001		
%99/98	-9,4	-7,4	-5,7	-13,7	12,5	-8,7	-12,9	-10,4	-8,1	-52,1	-18,2	-9,8	-9,1	1,5	-15,1	-3,2	%99/98		
%00/99	-4,2	-6,5	0,0	-7,2	33,3	-0,1	-10,3	-4,3	11,8	24,6	-27,8	-7,5	0,0	-4,5	-8,9	-19,1	%00/99		
%01/00	-1,4	-12,1	-12,1	-7,6	-16,7	3,4	-8,6	-6,6	7,4	39,8	53,8	7,0	0,0	-12,5	-7,3	-8,1	%01/00		
	<b>1.3.2 ZUCHTSAUEN</b>					<b>BREEDING SOWS</b>					<b>TRUIES D'ELEVAGE 1.3.2</b>								
1999	12.593	720	1.256	2.582	129	2.430	1.467	186	692	9	1.320	333	327	186	206	750	1999		
2000	12.446	715	1.344	2.527	182	2.441	1.377	185	708	8	1.272	324	324	181	206	653	2000		
2001	12.504	673	1.348	2.509	153	2.707	1.360	187	729	8	1.161	339	323	182	214	609	2001		
%99/98	-3,3	-4,6	-0,6	-2,8	4,9	-3,0	-3,4	-0,8	-2,3	-7,7	-3,5	-11,0	0,6	-3,5	-13,4	-5,8	%99/98		
%00/99	-1,2	-0,6	7,0	-2,1	41,1	0,4	-6,2	-0,8	2,3	-10,2	-3,6	-2,6	-0,9	-2,2	-0,4	-13,0	%00/99		
%01/00	0,5	-5,9	0,3	-0,7	-15,9	10,9	-1,2	1,3	3,0	-1,5	-8,7	4,7	-0,3	0,1	4,3	-6,7	%01/00		
	<b>1.3.2.1 GEDECKTE SAUEN</b>					<b>MATED SOWS</b>					<b>TRUIES SAILLIES 1.3.2.1</b>								
1999	8.583	543	808	1.768	76	1.585	1.031	132	543	7	866	222	200	134	145	523	1999		
2000	8.517	546	861	1.749	105	1.626	944	133	557	6	834	222	198	133	142	461	2000		
2001	8.502	514	863	1.747	96	1.788	924	132	577	6	693	229	222	129	144	438	2001		
%99/98	-2,2	-2,9	-0,2	-2,0	7,0	-2,8	-1,6	-0,8	-2,7	-8,7	0,5	-7,7	0,5	-2,2	-9,9	-5,9	%99/98		
%00/99	-0,8	0,7	6,6	-1,1	38,2	2,6	-8,5	0,7	2,6	-9,6	-3,7	-0,1	-1,0	-0,9	-1,9	-11,9	%00/99		
%01/00	-0,2	-5,9	0,2	-0,1	-8,6	10,0	-2,0	-0,5	3,5	3,3	-16,9	3,2	12,1	-3,1	1,1	-5,1	%01/00		

: nicht verfügbar  
p vorläufige Angabe  
e Eurostat Schätzung

: unavailable  
p provisional data  
e estimated by Eurostat

: donnée non disponible  
p donnée provisoire  
e: estimé par Eurostat

**BRUTTOEIGENERZEUGUNG VON SCHWEINEN**
**GROSS INDIGENOUS PRODUCTION OF PIGS**
**PRODUCTION INDIGENE BRUTE DE PORCINS**

	1000 STÜCK										1000 HEAD						1000 TETES					
	EU-15	B	DK	D	EL	E	F	IRL	I	L	NL	A	P	FIN	S	UK						
JAHR	YEAR															ANNEE						
2000	203.717 p	11.291 p	22.414 p	40.430 p	2.197 p	35.128 p	26.615 p	3.272 p	11.862 p	148 p	22.693 p	5.036	4.930 p	2.052	3.251 p	12.399 p	2000					
2001	200.264 f	10.885 p	23.188 p	40.380 p	2.282 f	36.299 p	26.371 p	3.358 p	11.861 p	121 p	20.224 p	4.847 p	4.594 p	2.067 p	3.213 p	10.574 p	2001					
2002	203.939 e	:	:	40.700 p	:	:	26.456 p	3.534 p	:	:	19.950 p	4.955 p	:	2.114 p	:	11.045 p	2002					
2003	:	:	:	:	:	:	:	:	:	:	:	:	:	:	:	:	2003					
%01/00	-1,7 f	-3,6 p	3,5 p	-0,1 p	3,9 f	3,3 p	-0,9 p	2,6 p	0,0 p	-18,2 p	-10,9 p	-3,7 p	-6,8 p	0,8 p	-1,2 p	-14,7 p	%01/00					
%02/01	1,8 e	:	:	0,8 p	:	:	0,3 p	5,2 p	:	:	-1,4 p	2,2 p	:	2,2 p	:	4,5 p	%02/01					
%03/02	:	:	:	:	:	:	:	:	:	:	:	:	:	:	:	:	%03/02					
	JANUAR/FEBRUAR/MÄRZ					JANUARY/FEBRUARY/MARCH					JANVIER/FEVRIER/MARS											
2000	52.275 p	2.901 p	5.714 p	10.121	526 p	8.852	6.944	873	3.176	37 p	5.893 p	1.297	1.189	522	830 p	3.401	2000					
2001	50.030 p	2.885 p	5.814 p	10.208 p	536 p	9.222 p	6.540 p	821 p	3.294 p	30 p	4.534 p	1.242 p	1.060 p	517 p	777 p	2.550 p	2001					
2002	51.913 p	2.703 p	6.010 p	10.250 p	533 p	9.971 p	6.741 p	895 p	3.310 p	30 p	5.100 p	1.275 p	1.091 p	524 p	796 p	2.685 p	2002					
2003	:	:	:	:	:	:	:	885 f	:	:	:	:	:	:	:	:	2003					
%01/00	-4,3 p	-0,6 p	1,8 p	0,9 p	2,0 p	4,2 p	-5,8 p	-5,9 p	3,7 p	-18,2 p	-23,1 p	-4,2 p	-10,8 p	-1,0 p	-6,4 p	-25,0 p	%01/00					
%02/01	3,8 p	-6,3 p	3,4 p	0,4 p	-0,7 p	8,1 p	3,1 p	9,0 p	0,5 p	0,0 p	12,5 p	2,7 p	2,9 p	1,4 p	2,4 p	5,3 p	%02/01					
%03/02	:	:	:	:	:	:	:	-1,1 f	:	:	:	:	:	:	:	:	%03/02					
	APRIL/MAI/JUNI				APRIL/MAY/JUNE				AVRIL/MAI/JUIN													
2000	48.815 p	2.708 p	5.291 p	9.943 p	452 p	8.113 p	6.366 p	800	2.844	37 p	5.460 p	1.242	1.209	492	800 p	3.057	2000					
2001	48.208 p	2.742 p	5.490 p	9.940 p	468 p	8.728 p	6.426 p	810 p	2.775 p	30 p	4.682 p	1.176 p	1.091 p	495 p	803 p	2.552 p	2001					
2002	49.506 f	2.697 p	5.759 p	10.050 p	450 p	9.220 p	6.267 p	885 p	2.830 p	30 f	5.000 p	1.195 p	1.118 p	506 p	827 p	2.672 p	2002					
2003	:	:	:	:	:	:	:	870 f	:	:	:	:	:	:	:	:	2003					
%01/00	-1,2 p	1,3 p	3,8 p	0,0 p	3,6 p	7,6 p	0,9 p	1,1 p	-2,4 p	-18,2 p	-14,2 p	-5,3 p	-9,8 p	0,6 p	0,4 p	-16,5 p	%01/00					
%02/01	2,7 f	-1,6 p	4,9 p	1,1 p	-3,9 p	5,6 p	-2,5 p	9,3 p	2,0 p	0,0 f	6,8 p	1,6 p	2,5 p	2,2 p	3,0 p	4,7 p	%02/01					
%03/02	:	:	:	:	:	:	:	-1,7 f	:	:	:	:	:	:	:	:	%03/02					
	JULI/AUGUST/SEPTEMBER				JULY/AUGUST/SEPTEMBER				JUILLET/AOUT/SEPTEMBRE													
2000	49.145 p	2.755 p	5.621 p	9.790 p	513 p	8.183 p	6.581 p	817 p	2.545 p	37 p	5.520 p	1.218	1.242 p	503	802 p	3.018 p	2000					
2001	48.831 p	2.577 p	5.916 p	9.673 p	522 p	8.295 p	6.634 p	864 p	2.364 p	30 p	5.605 p	1.158 p	1.185 p	510 p	815 p	2.682 p	2001					
2002	50.033 f	2.717 p	6.045 p	9.950 p	496 p	9.387 p	6.607 p	889 p	2.400 p	30 f	4.950 p	1.185 p	1.235 p	524 p	842 p	2.776 p	2002					
2003	:	:	:	:	:	:	:	:	:	:	:	:	:	:	:	:	2003					
%01/00	-0,6 p	-6,5 p	5,2 p	-1,2 p	1,8 p	1,4 p	0,8 p	5,7 p	-7,1 p	-18,2 p	1,5 p	-4,9 p	-4,6 p	1,4 p	1,6 p	-11,1 p	%01/00					
%02/01	2,5 f	5,4 p	2,2 p	2,9 p	-5,0 p	13,2 p	-0,4 p	2,8 p	1,5 p	0,0 f	-11,7 p	2,3 p	4,2 p	2,7 p	3,3 p	3,5 p	%02/01					
%03/02	:	:	:	:	:	:	:	:	:	:	:	:	:	:	:	:	%03/02					
	OKTOBER/NOVEMBER/DEZEMBER				OCTOBER/NOVEMBER/DECEMBER				OCTOBRE/NOVEMBRE/DECEMBRE													
2000	53.483 p	2.927 p	5.788 p	10.576	706 p	9.980 p	6.724 p	782 p	3.297 p	37 p	5.820 p	1.280	1.290 p	535	819 p	2.923 p	2000					
2001	53.196 f	2.681 p	5.968 p	10.559 p	756 f	10.054 p	6.771 p	863 p	3.428 p	30 p	5.403 p	1.271 p	1.258 p	545 p	818 p	2.791 p	2001					
2002	52.487 e	:	10.450 p	:	:	:	6.841 p	865 p	:	:	4.900 p	1.300 p	:	560 p	:	2.912 p	2002					
2003	:	:	:	:	:	:	:	:	:	:	:	:	:	:	:	:	2003					
%01/00	-0,5 f	-8,4 p	3,1 p	-0,2 p	7,0 f	0,7 p	0,7 p	10,4 p	4,0 p	-18,2 p	-7,2 p	-0,6 p	-2,5 p	2,0 p	-0,1 p	-4,5 p	%01/00					
%02/01	-1,3 e	:	:	-1,0 p	:	:	1,0 p	0,2 p	:	:	-9,3 p	2,3 p	:	2,7 p	:	4,4 p	%02/01					

: nicht verfügbar  
p vorläufige Angabe  
e Eurostat Schätzung  
f Vorausschätzung

: unavailable  
p provisional data  
e estimated by Eurostat  
f forecast

: donnée non disponible  
p donnée provisoire  
e: estimé par Eurostat  
f prévisions

# Pour en savoir plus:

- **Les bases de données**  
New Cronos, Domaine ZPA1

Pour toute information ou commande de publications, bases de données et extractions de bases de données à la demande, contactez le réseau **Data Shops**:

BELGIQUE/BELGIË	DANMARK	DEUTSCHLAND	ESPAÑA	FRANCE	ITALIA – Roma
<b>Eurostat Data Shop</b> Bruxelles/Brussel Planistat Belgique Rue du Commerce 124 Handelsstraat 124 B-1000 BRUXELLES / BRUSSEL Tel. (32-2) 234 67 50 Fax (32-2) 234 67 51 E-mail: <a href="mailto:datashop@planistat.be">datashop@planistat.be</a> URL: <a href="http://www.datashop.org/">http://www.datashop.org/</a>	<b>DANMARKS STATISTIK</b> Bibliotek og Information Eurostat Data Shop Sejrogade 11 DK-2100 KØBENHAVN Ø Tlf. (45) 39 17 30 30 Fax (45) 39 17 30 03 E-mail: <a href="mailto:bb@dst.dk">bb@dst.dk</a> Internet: <a href="http://www.dst.dk/bibliotek">http://www.dst.dk/bibliotek</a>	<b>STATISTISCHES BUNDESAMT</b> Eurostat Data Shop Berlin Otto-Braun-Straße 70-72 (Eingang: Karl-Marx-Allee) D-10178 BERLIN Tel. (49) 1888 644 94 27/28 Fax (49) 1888-644 94 30 E-Mail: <a href="mailto:datashop@destatis.de">datashop@destatis.de</a> URL: <a href="http://www.eu-datashop.de/">http://www.eu-datashop.de/</a>	<b>INE Eurostat Data Shop</b> Paseo de la Castellana, 183 Oficina 011 Entrada por Estébanez Calderón E-28046 MADRID Tel. (34) 91 583 91 67 Fax (34) 91 579 71 20 E-mail: <a href="mailto:datashop.eurostat@ine.es">datashop.eurostat@ine.es</a> URL: <a href="http://www.datashop.org/">http://www.datashop.org/</a>	<b>INSEE Info Service</b> Eurostat Data Shop 195, rue de Bercy Tour Gamma A F-75582 PARIS CEDEX 12 Tél. (33) 1 53 17 88 44 Fax (33) 1 53 17 88 22 E-mail: <a href="mailto:datashop@insee.fr">datashop@insee.fr</a>	<b>ISTAT</b> Centro di Informazione Statistica Sede di Roma, Eurostat Data Shop Via Cesare Balbo, 11a I-00184 ROMA Tel. (39) 06 46 73 31 02/06 Fax (39) 06 46 73 31 01/07 E-mail: <a href="mailto:dipdiff@istat.it">dipdiff@istat.it</a>
ITALIA – Milano	LUXEMBOURG	NEDERLAND	NORGE	PORTUGAL	SCHWEIZ/SUISSE/SVIZZERA
<b>ISTAT</b> Ufficio Regionale per la Lombardia Eurostat Data Shop Via Fieno 3 I-20123 MILANO Tel. (39) 02 80 61 32 460 Fax (39) 02 80 61 32 304 E-mail: <a href="mailto:mileuro@tin.it">mileuro@tin.it</a>	<b>Eurostat Data Shop Luxembourg</b> 46A, avenue J.F. Kennedy BP 1452 L-1014 LUXEMBOURG Tél. (352) 43 35-2251 Fax (352) 43 35-22221 E-mail: <a href="mailto:dslux@eurostat.datashop.lu">dslux@eurostat.datashop.lu</a> URL: <a href="http://www.datashop.org/">http://www.datashop.org/</a>	<b>STATISTICS NETHERLANDS</b> Eurostat Data Shop-Voorburg Postbus 4000 2270 JM VOORBURG Nederland Tel. (31-70) 337 49 00 Fax (31-70) 337 59 84 E-mail: <a href="mailto:datashop@cbs.nl">datashop@cbs.nl</a>	<b>Statistics Norway</b> Library and Information Centre Eurostat Data Shop Kongens gate 6 Boks 8131 Dep. N-0033 OSLO Tel. (47) 21 09 46 42/43 Fax (47) 21 09 45 04 E-mail: <a href="mailto:Datashop@ssb.no">Datashop@ssb.no</a>	<b>Eurostat Data Shop Lisboa</b> INE/Serviço de Difusão Av. António José de Almeida, 2 P-1000-043 LISBOA Tel. (351) 21 842 61 00 Fax (351) 21 842 63 64 E-mail: <a href="mailto:data.shop@ine.pt">data.shop@ine.pt</a>	<b>Statistisches Amt des Kantons</b> Zürich, Eurostat Data Shop Bleicherweg 5 CH-8090 Zürich Tel. (41) 1 225 12 12 Fax (41) 1 225 12 99 E-mail: <a href="mailto:datashop@statistik.zh.ch">datashop@statistik.zh.ch</a> Internet: <a href="http://www.statistik.zh.ch">http://www.statistik.zh.ch</a>
SUOMI/FINLAND	SVERIGE	UNITED KINGDOM	UNITED STATES OF AMERICA		
<b>STATISTICS FINLAND</b> Eurostat Data Shop Helsinki Tilastokirjasto PL 2B FIN-00022 Tilastokeskus Työpajakatu 13 B, 2.Kerros, Helsinki P. (358-9) 17 34 22 21 F. (358-9) 17 34 22 79 Sähköposti: <a href="mailto:datashop@stat.fi">datashop@stat.fi</a> URL: <a href="http://www.tilastokeskus.fi/ttk/kk/datashop/">http://www.tilastokeskus.fi/ttk/kk/datashop/</a>	<b>STATISTICS SWEDEN</b> Information service Eurostat Data Shop Karlavägen 100 - Box 24 300 S-104 51 STOCKHOLM Tfn (46-8) 50 69 48 01 Fax (46-8) 50 69 48 99 E-post: <a href="mailto:infoservice@scb.se">infoservice@scb.se</a> Internet: <a href="http://www.scb.se/info/datashop/eudatashop.asp">http://www.scb.se/info/datashop/eudatashop.asp</a>	<b>Eurostat Data Shop</b> Office for National Statistics Room 1.015 Cardiff Road Newport South Wales NP10 8XG United Kingdom Tel. (44-1633) 81 33 69 Fax (44-1633) 81 33 33 E-mail: <a href="mailto:eurostat.datashop@ons.gov.uk">eurostat.datashop@ons.gov.uk</a>	<b>HAVER ANALYTICS</b> Eurostat Data Shop 60 East 42nd Street Suite 3310 NEW YORK, NY 10165 USA Tel. (1-212) 986 93 00 Fax (1-212) 986 69 81 E-mail: <a href="mailto:eurodata@haver.com">eurodata@haver.com</a>		

Media Support Eurostat (seulement pour journalistes professionnels):  
Bâtiment Bech Bureau A4/017 • L-2920 Luxembourg • Tél. (352) 4301 33408 • Fax (352) 4301 35349 • e-mail: [eurostat-mediasupport@cec.eu.int](mailto:eurostat-mediasupport@cec.eu.int)

## Pour toute information méthodologique:

Robert Poschacher, Eurostat/F2, L-2920 Luxembourg, Tel. (352) 4301 35042, Fax (352) 4301 37318,

E-mail: [robert.poschacher@cec.eu.int](mailto:robert.poschacher@cec.eu.int)

ORIGINAL: Allemand

N'hésitez pas à nous rencontrer sur Internet à l'adresse suivante: [www.europa.eu.int/comm/eurostat/](http://www.europa.eu.int/comm/eurostat/) si vous désirez de plus amples informations!

Une liste des bureaux de vente dans le monde est disponible à l'**Office des publications officielles des Communautés européennes**.

2 rue Mercier - L-2985 Luxembourg  
Tél. (352) 2929 42118 Fax (352) 2929 42709  
Adresse Internet: <http://eur-op.eu.int/fr/general/s-ad.htm>  
courrier électronique: [info-info-opoce@cec.eu.int](mailto:info-info-opoce@cec.eu.int)

BELGIQUE/BELGIË - DANMARK - DEUTSCHLAND - GREECE/ELLADA - ESPAÑA - FRANCE - IRELAND - ITALIA - LUXEMBOURG - NEDERLAND - ÖSTERREICH  
PORTUGAL - SUOMI/FINLAND - SVERIGE - UNITED KINGDOM - ISLAND - NORGE - SCHWEIZ/SUISSE/SVIZZERA - BALGARIJA - CESKÁ REPUBLIKA - CYPRUS  
EESTI - HRVATSKA - MAGYARORSZÁG - MALTA - POLSKA - ROMÂNIA - RUSSIA - SLOVAKIA - SLOVENIA - TÜRKIYE - AUSTRALIA - CANADA - EGYPT - INDIA  
ISRAËL - JAPAN - MALAYSIA - PHILIPPINES - SOUTH KOREA - THAILAND - UNITED STATES OF AMERICA

## Bon de commande

Je m'abonne à Statistiques en bref pour 1 an (du 1.1.2002 au 31.12.2002):  
(adresses des Data Shops et des bureaux de vente voir plus haut)

**Formule 1:** L'ensemble des 9 thèmes (environ 180 numéros)

Papier: 360 EUR

Langue souhaitée:  DE  EN  FR

**Formule 2:** Un ou plusieurs des 9 thèmes suivants:

Thème 1 «Statistiques générales»

Thème 6 «Commerce extérieur»

Thème 7 «Transport»

Thème 9 «Science et technologie»

Papier : 42 EUR

Thème 2 «Économie et finances»

Thème 3 «Population et conditions sociales»

Thème 4 «Industrie, commerce et services»

Thème 5 «Agriculture et pêche»

Thème 8 «Environnement et énergie»

Papier: 84 EUR

Langue souhaitée:  DE  EN  FR

Les Statistiques en bref (fichier pdf) peuvent être téléchargés gratuitement du site internet Eurostat. Vous devez simplement vous enregistrer. Pour d'autres formules, veuillez contacter votre Data Shop.

Merci de me faire parvenir un exemplaire gratuit du «mini-guide Eurostat»(sélection de produits et services Eurostat)

Langue souhaitée:  DE  EN  FR

Je souhaite m'abonner gratuitement à «Références statistiques», la note d'information sur les produits et services Eurostat

Langue souhaitée:  DE  EN  FR

M.  M<sup>me</sup>  M<sup>lle</sup>

(SVP écrire en majuscules)

Nom: \_\_\_\_\_ Prénom: \_\_\_\_\_

Société: \_\_\_\_\_ Département: \_\_\_\_\_

Fonction: \_\_\_\_\_

Adresse: \_\_\_\_\_

Code postal: \_\_\_\_\_ Ville: \_\_\_\_\_

Pays: \_\_\_\_\_

Tél.: \_\_\_\_\_ Fax: \_\_\_\_\_

E-mail: \_\_\_\_\_

**Paiement à réception de la facture de préférence par:**

Virement bancaire

Visa  Eurocard

Carte N°: \_\_\_\_\_ Expiration le: \_\_\_\_/\_\_\_\_/\_\_\_\_

**Merci de confirmer votre numéro de TVA intra-communautaire:**

**A défaut, la TVA sera appliquée automatiquement. Aucune note de crédit ne sera établie a posteriori.**