

Erhebung der Bestände an Schafen und Ziegen im Dezember 2001 sowie Erzeugungsvorausschätzungen für 2002

Francis Weiler, Robert Poschacher

Weiterer Rückgang der Schafbestände in der EU und Erhöhung der Schaferzeugung im Vereinigten Königreich

Der Schafbestand der Europäischen Union ist im Dezember 2001 im Vergleich zu 2000 um 5,3 % auf 89,926 Millionen Tiere gesunken. Damit weist der Schafbestand nach deutlichen jährlichen Zunahmen, die Ende 1995/96 und 1996/97 festzustellen waren, in der EU seit 1998 eine sinkende Tendenz auf. Die Reduktion war mit -11,4 % im UK¹ besonders stark. Die Schafzucht erfolgt schwerpunktmässig in fünf Mitgliedstaaten, nämlich in EL, E, F, I und UK. Diese fünf Länder verfügen über mehr als 85 % des gemeinschaftlichen Schafbestandes, wobei E mit 25 % und das VK mit 27 % die Spitzenpositionen einnehmen.

Was die Erzeugungsvorausschätzungen betrifft, ist festzustellen, dass die Schaferzeugung im Jahr 2002 um 0,9 % auf 64,9 Millionen Tiere steigen wird. Diese leichte Zunahme ist hauptsächlich auf die Erhöhung der Produktion im UK (23,7 %) zurückzuführen. In allen anderen Ländern wird die Produktion sinken. Von den Ländern, die bei der Schaferzeugung eine grosse Rolle spielen, wird die Produktion am stärksten in E (-5,7 %) und I (-5,6 %) sinken.

Ziegenbestand in der EU weiterhin rückläufig und Erhöhung der Produktion in Spanien

Nach einer Zunahme des Ziegenbestandes in der EU zwischen 1996 und 1997 sowie 1999 und 2000 ging der Bestand stetig zurück und beträgt gemäss den Erhebungen vom Dezember 2001 11,6 Millionen Tiere. Dies bedeutet gegenüber der Erhebung vom Dezember 2000 eine leichte Abnahme des Bestandes um -0,2 %. Die Ziegenbestände sind in EL und E am höchsten; diese beiden Länder beherbergen fast 70 % des gemeinschaftlichen Ziegenbestandes.

Die Bruttoeigenerzeugung an Ziegen, die seit 1997 rückläufig ist, wird im Jahr 2002 8,2 Millionen Tiere betragen, was gegenüber 2001 erstmals seit 1997 eine Zunahme um 4,8 % bedeutet. Die Erzeugung wird besonders stark in E erhöht (+12,9 %), jedoch wurde die spanische Produktion im Jahr 2001 um -8,1 % reduziert. Damit wird das Produktionsniveau in E im Jahr 2002 ungefähr auf dem Niveau des Jahres 2000 liegen.



Abbildung 1: Bruttoeigenerzeugung von Schafen von 1997 bis 2002

¹ Bezeichnung der Mitgliedstaaten: B = Belgien, DK = Dänemark, D = Deutschland, EL = Griechenland, E = Spanien, F = Frankreich, IRL = Irland, I = Italien, L = Luxemburg, NL = Niederlande, A = Österreich, P = Portugal, FIN = Finnland, S = Schweden, UK = Vereinigtes Königreich.

Statistik

kurz gefasst

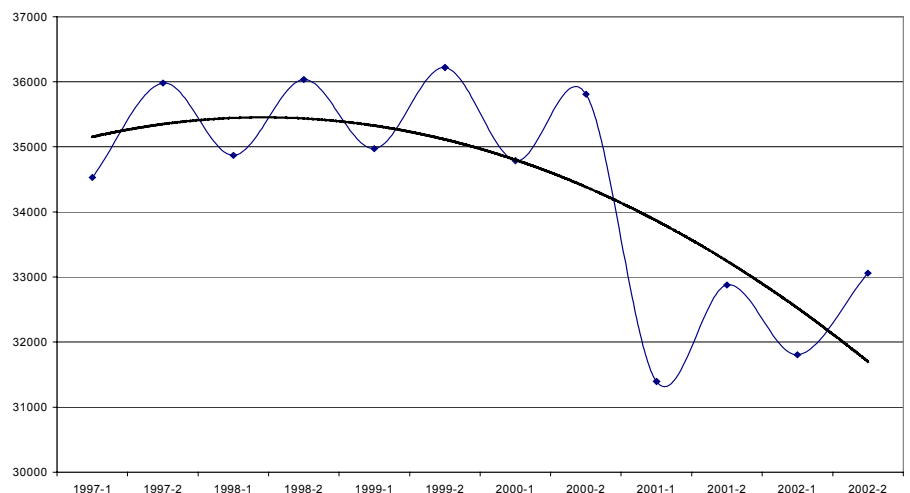
LANDWIRTSCHAFT
UND FISCHEREI

THEMA 5 – 12/2002

LANDWIRTSCHAFT

Inhalt

Weiterer Rückgang der Schafbestände in der EU und Erhöhung der Schaferzeugung im Vereinigten Königreich..... 1

Ziegenbestand in der EU weiterhin rückläufig und Erhöhung der Produktion in Spanien..... 1



SCHAFBESTAND IM DEZEMBER (1000 STÜCK)				SHEEP LIVESTOCK IN DECEMBER (1000 HEAD)							EFFECTIFS OVINS EN DECEMBRE (1000 TETES)							
	EU-15	B	DK	D	EL	E	F	IRL	I	L	NL	A	P	FIN	S	UK		
1 INSGESAMT	TOTAL															TOTAL		
1999	96.363	119	106	2.170	8.732	23.965	9.509	5.393	11.017	7	1.152	352	3.584	77	437 (2)	29.742	1999	
2000	94.930	160 (1)	116	2.165	9.269	24.400	9.324	5.130	11.089	7	1.250	339	3.579	74	437 (2)	27.591	2000	
2001	89.926	153 (1)	111	2.115	9.205	23.277	9.244	4.880	10.952	7	1.230	320	3.478	67	452 (2)	24.434	2001	
%00/99	-1,5	34,5	9,4	-0,2	6,1	1,8	-1,9	-4,9	0,7	-2,6	8,5	-3,7	-0,1	-4,0	0,0	-7,2	%00/99	
%01/00	-5,3	-4,6	-4,3	-2,3	-0,7	-4,6	-0,9	-4,9	-1,2	4,1	-1,6	-5,5	-2,8		3,4	-11,4	%01/00	
1.1 MUTTERSCHAFE UND GEDECKTE LÄMMER	EWES AND LAMBS PUT TO THE RAM															BREBIS ET AGNELLES SAILLIES		
1999	70.225	83	72	1.620	6.601	18.381	7.391	4.183	8.228	6	864	229	2.439	50	194	19.884	1999	
2000	69.320	109	80	1.610	6.681	18.830	7.306	4.014	8.334	6	940	218	2.436	50	194	18.513	2000	
2001	.	.	89	1.565	7.546	17.669	7.127	3.890	8.220	6	925	207	2.350	.	208	16.082	2001	
%00/99	-1,3	30,7	11,1	-0,6	1,2	2,4	-1,2	-4,0	1,3	0,4	8,8	-5,0	-0,1	-0,4	0,0	-6,9	%00/99	
%01/00	.	.	11,3	-2,8	12,9	-6,2	-2,5	-3,1	-1,4	1,6	-1,6	-4,9	-3,5	.	7,2	-13,1	%01/00	
1.1.1 MILCHSCHAFE UND GEDECKTE ZUR MILCH BESTIMMT LÄMMER	BREBIS LAITIÈRES ET AGNELLES SAILLIES LAITIÈRES																	
1999	5.666	3.263	1.621	.	6.580	.	.	.	602	0	.	.	1999	
2000	6.601	3.605	1.602	.	6.934	.	.	.	600	0	.	.	2000	
2001	5.846	3.771	1.659	.	6.903	.	.	.	589	.	.	.	2001	
%00/99	16,5	10,5	-1,2	.	5,4	.	.	.	-0,3	.	.	.	%00/99	
%01/00	-11,4	4,6	3,6	.	-0,4	.	.	.	-1,8	.	.	.	%01/00	
1.1.2 ANDERE MUTTERSCHAFE UND GEDECKTE LÄMMER	OTHER EWES AND EWE LAMBS PUT TO THE RAM															AUTRES BREBIS ET AGNELLES SAILLIES		
1999	935	15.118	5.770	.	1.648	.	.	.	1.837	50	.	.	1999	
2000	80	15.225	5.704	.	1.400	.	.	.	1.836	50	.	.	2000	
2001	1.700	13.898	5.468	.	1.316	.	.	.	1.761	.	.	.	2001	
%00/99	-91,4	0,7	-1,1	.	-15,0	.	.	.	-0,1	-0,4	.	.	%00/99	
%01/00	2025,0	-8,7	-4,1	.	-6,0	.	.	.	-4,1	.	.	.	%01/00	
1.2 ANDERE SCHAFE	OTHER SHEEP															AUTRES OVINS		
1999	26.138	36	34	550	2.131	5.584	2.119	1.211	2.789	1	288	123	1.145	27	243	9.857	1999	
2000	25.611	52	36	555	2.588	5.570	2.018	1.116	2.755	1	310	121	1.143	24	243	9.078	2000	
2001	.	.	22	550	1.659	5.609	2.117	990	2.732	1	305	113	1.128	.	244	8.351	2001	
%00/99	-2,0	43,2	5,9	0,9	21,4	-0,2	-4,8	-7,8	-1,2	-19,4	7,6	-1,3	-0,2	-10,7	0,0	-7,9	%00/99	
%01/00	.	.	-38,9	-0,9	-35,9	0,7	4,9	-11,3	-0,8	21,8	-1,6	-1,3	-1,3	.	0,4	-8,0	%01/00	
1 ZIEGENBESTAND IM DEZEMBER (1000 STÜCK)	GOATS LIVESTOCK IN DECEMBER (1000 HEAD)															EFFECTIFS CAPRINS EN DECEMBRE (1000 TETES)		
1 INSGESAMT	TOTAL															TOTAL		
1999	11.520	13	0	135	5.317	2.627	1.075	14	1.397	1	165	58	630	6	5	77 (2)	1999	
2000	11.667 e	16 (1)	0	140	5.180	2.829	1.156	.	1.375	1	190	56	623	7	5	76 (2)	2000	
2001	11.643 e	22 (1)	0	160	5.023	2.912	1.242	.	1.327	1	232	59	565	.	5	75 (2)	2001	
%00/99	1,3 e	23,1	.	3,7	-2,6	7,7	7,5	.	-1,6	18,0	15,2	-3,3	-1,1	4,7	-5,7	-1,2	%00/99	
%01/00	-0,2 e	37,5	.	14,3	-3,0	2,9	7,4	.	-3,5	1,2	22,1	6,0	-9,3	.	0,0	-1,9	%01/00	
1.1 ZIEGEN DIE GEZICKELT HABEN UND GEDECKTE ZIEGEN	GOATS WHICH HAVE KIDDED AND GOATS MATED															CHEVRES AYANT MIS BAS ET CHEVRES SAILLIES		
1999	4.017	2.034	922	.	1.146	.	.	.	40	458	5	.	40	1999
2000	.	15	.	.	3.807	2.234	999	.	1.175	.	.	.	38	454	5	.	38	2000
2001	3.589	2.219	1.043	.	1.146	.	.	.	40	416	.	.	39	2001
%00/99	-5,2	9,8	8,4	.	2,5	.	.	.	-5,9	-0,9	8,5	.	-4,1	%00/99
%01/00	-5,7	-0,7	4,4	.	-2,5	.	.	.	6,0	-8,4	.	.	2,4	%01/00
1.1.1 ZIEGEN DIE BEREITS GEZICKELT HABEN	GOATS WHICH HAVE ALREADY KIDDED															CHEVRES AYANT DEJA MIS BAS		
1999	1.833	751	964	408	4	.	.	.	1999
2000	2.003	803	966	405	5	.	.	.	2000
2001	2.009	830	940	371	2001
%00/99	9,3	6,9	0,2	-0,7	11,6	.	.	.	%00/99
%01/00	0,3	3,4	-2,7	-8,4	%01/00
1.1.2 ZIEGEN DIE ZUM ERSTEN MAL GEDECKT WURDEN	GOATS MATED FOR THE FIRTS TIME															CHEVRES SAILLIES POUR LA PREMIERE FOIS		
1999	201	172	182	50	0	.	.	.	1999
2000	230	196	209	49	0	.	.	.	2000
2001	210	213	206	45	2001
%00/99	14,6	14,0	14,8	-2,0	-25,0	.	.	.	%00/99
%01/00	-8,9	8,7	-1,4	-8,2	%01/00
1.2 ANDERE ZIEGEN	OTHER GOATS															AUTRES CAPRINS		
1999	1.300	593	153	.	251	.	.	.	18	172	2	.	35	1999
2000	.	2	.	.	1.373	596	157	.	200	.	.	.	18	169	2	.	38	2000
2001	1.434	693	199	.	181	.	.	.	19	149	.	.	35	2001
%00/99	5,6	0,6	2,6	.	-20,3	.	.	.	2,7	-1,7	-5,9	.	7,6	%00/99
%01/00	4,4	16,3	26,8	.	-9,3	.	.	.	5,9	-11,8	.	.	-6,3	%01/00

: nicht verfügbar
p vorläufige Angabe
e Eurostat Schätzung

: unavailable
p provisional data
e estimated by Eurostat
(1) mai
(2) juni

: donnée non disponible
p donnée provisoire
e: estimé par Eurostat
(1) mai
(2) juin

BRUTTOEIGENERZEUGUNG
GROSS INDIGENOUS PRODUCTION
PRODUCTION INDIGENE BRUTE

	1000 STÜCK				1000 HEAD							1000 TETES					
	EU 15	B	DK	D	EL	E	F	IRL	I	L	NL	A	P	FIN	S	UK	
1 SCHAFE	SHEEP																OVINS 1
1-06	34.787,6	147,0	27,0	1.099,3	4.807,7	10.154,0	3.931,0	1.756,2	2.587,0	2,5	540,0	177,0	1.221,0	15,4	57,2	8.265,2	1-06
7-12	35.806,7	120,0	48,0	1.103,6	2.286,7	10.528,0	3.350,0	2.119,8	2.645,0	2,5	465,0	166,0	1.060,0	25,6	134,9	11.751,6	7-12
2000	70.594,3	267,0	75,0	2.203,0	7.094,4	20.682,0	7.281,0	3.876,0	5.232,0	5,0	1.005,0	343,0	2.281,0	41,0	192,2	20.016,8	2000
1-06	31.393,8	120,0	30,0	1.027,4	4.606,4	10.338,0	3.901,0	1.633,9	2.264,0	3,0	360,0	175,0	1.161,0	14,8	66,0	5.693,3	1-06
7-12	32.879,1	110,0	57,0	1.125,0	2.135,5	11.586,0	3.427,0	2.079,0	2.841,0	3,0	615,0	166,0	1.026,0	24,6	138,0	7.545,9	7-12
2001	64.272,9	230,0	87,0	2.152,4	6.741,9	21.924,0	7.328,0	3.712,9	5.105,0	6,0	975,0	341,0	2.187,0	39,4	204,0	13.239,2	2001
1-06	31.805,5 e	119,0	32,0	1.010,0	4.540,0	9.566,0	3.828,0	1.321,0	2.100,0	3,0	520,0	160,0	1.120,0		66,0	7.405,5	1-06
7-12	33.058,7 e	102,0	58,0	1.080,0	2.014,6	11.103,0	3.289,0	1.950,0	2.720,0	3,0	430,0	150,0	1.023,0		138,0	8.973,4	7-12
2002	64.864,2 e	221,0	90,0	2.090,0	6.554,6	20.669,0	7.117,0	3.271,0	4.820,0	6,0	950,0	310,0	2.143,0		204,0	16.378,9	2002
1-06	:	0,0	:	:	:	:	:	1.331,0	:	:	:	:	:	:	:	:	1-06
7-12	:	0,0	:	:	:	:	:	:	:	:	:	:	:	:	:	:	7-12
2003	:	0,0	:	:	:	:	:	:	:	:	:	:	:	:	:	:	2003
% 1-06	-9,8	-18,4	11,1	-6,5	-4,2	1,8	-0,8	-7,0	-12,5	20,0	-33,3	-1,1	-4,9	-3,9	15,3	-31,1	% 1-06
% 7-12	-8,2	-8,3	18,8	1,9	-6,6	10,0	2,3	-1,9	7,4	20,0	32,3	0,0	-3,2	-3,9	2,3	-35,8	% 7-12
%01/00	-9,0	-13,9	16,0	-2,3	-5,0	6,0	0,6	-4,2	-2,4	20,0	-3,0	-0,6	-4,1	-3,9	6,2	-33,9	%01/00
% 1-06	1,3 e	-0,8	6,7	-1,7	-1,4	-7,5	-1,9	-19,2	-7,2	0,0	44,4	-8,6	-3,5		0,0	30,1	% 1-06
% 7-12	0,5 e	-7,3	1,8	-4,0	-5,7	-4,2	-4,0	-6,2	-4,3	0,0	-30,1	-9,6	-0,3		0,0	18,9	% 7-12
%02/01	0,9 e	-3,9	3,4	-2,9	-2,8	-5,7	-2,9	-11,9	-5,6	0,0	-2,6	-9,1	-2,0		0,0	23,7	%02/01
% 1-06	:	-100,0	:	:	:	:	:	0,8	:	:	:	:	:	:	:	:	% 1-06
% 7-12	:	-100,0	:	:	:	:	:	:	:	:	:	:	:	:	:	:	% 7-12
%03/02	:	-100,0	:	:	:	:	:	:	:	:	:	:	:	:	:	:	%03/02
2 ZIEGEN	GOATS																CAPRINS 2
1-06	5.130,8	0,0	0,0	9,5	3.151,2	851,0	650,0	0,0	237,0	0,0	40,0	34,0	155,0	0,1	0,0	3,0	1-06
7-12	3.014,6	0,0	0,0	7,8	1.317,8	1.071,0	226,0	0,0	162,0	0,0	35,0	33,0	157,0	0,1	0,0	4,9	7-12
2000	8.145,4	0,0	0,0	17,3	4.469,0	1.922,0	876,0	0,0	399,0	0,0	75,0	67,0	312,0	0,2	0,0	7,9	2000
1-06	4.882,2	0,0	0,0	10,6	3.028,1	762,0	604,0	0,0	305,0	0,0	15,0	33,0	119,0		0,0	5,4	1-06
7-12	2.935,5	0,0	0,0	8,8	1.251,6	1.004,0	273,0	0,0	189,0	0,0	20,0	33,0	151,0		0,0	5,0	7-12
2001	7.817,6	0,0	0,0	19,3	4.279,7	1.766,0	877,0	0,0	494,0	0,0	35,0	66,0	270,0		0,0	10,4	2001
1-06	5.147,4 e	0,0	0,0	12,0	3.124,3	873,0	662,0	0,0	310,0	0,0	20,0	33,0	109,0			4,0	1-06
7-12	3.042,7 e	0,0	0,0	10,0	1.261,6	1.121,0	251,0	0,0	200,0	0,0	15,0	33,0	147,0			4,0	7-12
2002	8.190,1 e	0,0	0,0	22,0	4.385,9	1.994,0	913,0	0,0	510,0	0,0	35,0	66,0	256,0			8,0	2002
1-06	:	0,0	:	:	:	:	:	:	:	:	:	:	:			:	1-06
7-12	:	0,0	:	:	:	:	:	:	:	:	:	:	:			:	7-12
2003	:	0,0	:	:	:	:	:	:	:	:	:	:	:			:	2003
% 1-06	-4,8	:	:	11,6	-3,9	-10,5	-7,1	:	28,7	:	-62,5	-2,9	-23,2			79,8	% 1-06
% 7-12	-2,6	:	:	12,2	-5,0	-6,3	20,8	:	16,7	:	-42,9	0,0	-3,8			2,0	% 7-12
%01/00	-4,0	:	:	11,9	-4,2	-8,1	0,1	:	23,8	:	-53,3	-1,5	-13,5			31,5	%01/00
% 1-06	5,4 e	:	:	13,4	3,2	14,6	9,6	:	1,6	:	33,3	0,0	-8,4			-25,6	% 1-06
% 7-12	3,7 e	:	:	14,2	0,8	11,7	-8,1	:	5,8	:	-25,0	0,0	-2,6			-20,1	% 7-12
%02/01	4,8 e	:	:	13,7	2,5	12,9	4,1	:	3,2	:	0,0	0,0	-5,2			-22,9	%02/01
% 1-06	:	:	:	:	:	:	:	:	:	:	:	:	:			:	% 1-06
% 7-12	:	:	:	:	:	:	:	:	:	:	:	:	:			:	% 7-12
%03/02	:	:	:	:	:	:	:	:	:	:	:	:	:			:	%03/02

: nicht verfügbar
p vorläufige Angabe
e Eurostat Schätzung
f Vorausschätzung

: unavailable
p provisional data
e estimated by Eurostat
f forecast

: donnée non disponible
p donnée provisoire
e: estimé par Eurostat
f prévisions

Weitere Informationsquellen:

➤ Datenbanken

New Cronos, Bereich ZPA1

Wenn Sie weitere Auskünfte wünschen oder an unseren Veröffentlichungen, Datenbanken oder Auszügen daraus interessiert sind, wenden Sie sich bitte an einen unserer **Data Shops**:

BELGIQUE/BELGIË	DANMARK	DEUTSCHLAND	ESPAÑA	FRANCE	ITALIA – Roma
Eurostat Data Shop Bruxelles/Brussel Planistat Belgique Rue du Commerce 124 Handelsstraat 124 B-1000 BRUXELLES / BRUSSEL Tel. (32-2) 234 67 50 Fax (32-2) 234 67 51 E-mail: datashop@planistat.be URL: http://www.datashop.org/	DANMARKS STATISTIK Bibliotek og Information Eurostat Data Shop Sejrgade 11 DK-2100 KØBENHAVN Ø Tlf. (45) 39 17 30 30 Fax (45) 39 17 30 03 E-mail: lib@dst.dk Internet: http://www.dst.dk/bibliotek	STATISTISCHES BUNDESAMT Eurostat Data Shop Berlin Otto-Braun-Straße 70-72 (Eingang: Karl-Marx-Allee) D-10178 BERLIN Tel. (49) 1888 644 94 27/28 Fax (49) 1888-644 94 30 E-Mail: datashop@destatis.de URL: http://www.eu-datashop.de/	INE Eurostat Data Shop Paseo de la Castellana, 183 Oficina 011 Entrada por Estébanez Calderón E-28046 MADRID Tel. (34) 91 583 91 67 Fax (34) 91 579 71 20 E-mail: datashop.eurostat@ine.es URL: http://www.datashop.org/	INSEE Info Service Eurostat Data Shop 195, rue de Bercy Tour Gamma A F-75582 PARIS CEDEX 12 Tél. (33) 1 53 17 88 44 Fax (33) 1 53 17 88 22 E-mail: datashop@insee.fr	ISTAT Centro di Informazione Statistica Sede di Roma, Eurostat Data Shop Via Cesare Balbo, 11a I-00184 ROMA Tel. (39) 06 46 73 31 02/06 Fax (39) 06 46 73 31 01/07 E-mail: dipdiff@istat.it
ITALIA – Milano	LUXEMBOURG	NEDERLAND	NORGE	PORTUGAL	SCHWEIZ/SUISSE/SVIZZERA
ISTAT Ufficio Regionale per la Lombardia Eurostat Data Shop Via Fieno 3 I-20123 MILANO Tel. (39) 02 80 61 32 460 Fax (39) 02 80 61 32 304 E-mail: mileuro@tin.it	Eurostat Data Shop Luxembourg 46A, avenue J.F. Kennedy BP 1452 L-1014 LUXEMBOURG Tel. (352) 43 35-2251 Fax (352) 43 35-22221 E-mail: dslux@eurostat.datashop.lu URL: http://www.datashop.org/	STATISTICS NETHERLANDS Eurostat Data Shop-Voorburg Postbus 4000 2270 JM VOORBURG Nederland Tel. (31-70) 337 49 00 Fax (31-70) 337 59 84 E-mail: datashop@cbs.nl	Statistics Norway Library and Information Centre Eurostat Data Shop Kongens gate 6 Boks 8131 Dep. N-0033 OSLO Tel. (47) 21 09 46 42/43 Fax (47) 21 09 45 04 E-mail: Datashop@ssb.no	Eurostat Data Shop Lisboa INE/Serviço de Difusão Av. António José de Almeida, 2 P-1000-043 LISBOA Tel. (351) 21 842 61 00 Fax (351) 21 842 63 64 E-mail: data.shop@ine.pt	Statistisches Amt des Kantons Zürich, Eurostat Data Shop Bleicherweg 5 CH-8090 Zürich Tel. (41) 1 225 12 12 Fax (41) 1 225 12 99 E-mail: datashop@statistik.zh.ch Internet: http://www.statistik.zh.ch
SUOMI/FINLAND	SVERIGE	UNITED KINGDOM	UNITED STATES OF AMERICA		
STATISTICS FINLAND Eurostat Data Shop Helsinki Tilastokirjasto PL 2B FIN-00022 Tilastokeskus Työpajakatu 13 B, 2.Kerros, Helsinki P. (358-9) 17 34 22 21 F. (358-9) 17 34 22 79 Sähköposti: datashop@stat.fi URL: http://www.tilastokeskus.fi/ttk/ikk/datashop/	STATISTICS SWEDEN Information service Eurostat Data Shop Karlavägen 100 - Box 24 300 S-104 51 STOCKHOLM Tfn (46-8) 50 69 48 01 Fax (46-8) 50 69 48 99 E-post: infoservice@scb.se Internet: http://www.scb.se/info/datashop/	Eurostat Data Shop Office for National Statistics Room 1.015 Cardiff Road Newport South Wales NP10 8XG United Kingdom Tel. (44-1633) 81 33 69 Fax (44-1633) 81 33 33 E-mail: eurostat.datashop@ons.gov.uk	HAVER ANALYTICS Eurostat Data Shop 60 East 42nd Street Suite 3310 NEW YORK, NY 10165 USA Tel. (1-212) 986 93 00 Fax (1-212) 986 69 81 E-mail: eurodata@haver.com		

Media Support Eurostat (nur für Journalisten):
 Bech Gebäude Büro A4/017 • L-2920 Luxembourg • Tel. (352) 4301 33408 • Fax (352) 4301 35349 • e-mail: eurostat-mediasupport@cec.eu.int

Auskünfte zur Methodik:

Robert Poschacher, Eurostat/F2, L-2920 Luxembourg, Tel. (352) 4301 35042, Fax Fax (352) 4301 37318,

E-mail: robert.poschacher@cec.eu.int

ORIGINAL: Deutsch

Unsere Internet-Adresse: www.europa.eu.int/comm/eurostat/ Dort finden Sie weitere Informationen.

Ein Verzeichnis unserer Verkaufsstellen in der ganzen Welt erhalten Sie beim **Amt für amtliche Veröffentlichungen der Europäischen Gemeinschaften**

2 rue Mercier – L-2985 Luxembourg
 Tel. (352) 2929 42118 Fax (352) 2929 42709
 Internet-Adresse: <http://eur-op.eu.int/fr/general/s-ad.htm>
 E-mail: info-info-opoce@cec.eu.int

BELGIQUE/BELGIË – DANMARK – DEUTSCHLAND – GREECE/ELLADA – ESPAÑA – FRANCE – IRELAND – ITALIA – LUXEMBOURG – NEDERLAND – ÖSTERREICH
 PORTUGAL – SUOMI/FINLAND – SVERIGE – UNITED KINGDOM – ISLAND – NORGE – SCHWEIZ/SUISSE/SVIZZERA – BALGARJA – ČESKÁ REPUBLIKA – CYPRUS
 EESTI – HRVATSKA – MAGYARORSZÁG – MALTA – POLSKA – ROMÂNIA – RUSSIA – SLOVAKIA – SLOVENIA – TÜRKIYE – AUSTRALIA – CANADA – EGYPT – INDIA
 ISRAËL – JAPAN – MALAYSIA – PHILIPPINES – SOUTH KOREA – THAILAND – UNITED STATES OF AMERICA

Bestellschein

Ich möchte „Statistik kurz gefasst“ abonnieren (vom 1.1.2002 bis 31.12.2002):
 (Anschriften der Data Shops und Verkaufsstellen siehe oben)

Paket 1: Alle 9 Themenkreise (etwa 180 Ausgaben)

Papier: 360 EUR
 Gewünschte Sprache: DE EN FR

Paket 2: 1 oder mehrere der folgenden 9 Themenkreise:

- Themenkreis 1 „Allgemeine Statistik“
- Themenkreis 6 „Außenhandel“
- Themenkreis 7 „Vehrrkehr“
- Themenkreis 9 „Wissenschaft und Technologie“
- Papier: 42 EUR
- Themenkreis 2 „Wirtschaft und Finanzen“
- Themenkreis 3 „Bevölkerung und soziale Bedingungen“
- Themenkreis 4 „Industrie, Handel und Dienstleistungen“
- Themenkreis 5 „Landwirtschaft, Fischerei“
- Themenkreis 8 „Umwelt und Energie“
- Papier: 84 EUR
- Gewünschte Sprache: DE EN FR

Statistik kurz gefasst kann von der Eurostat Web-Seite kostenlos als pdf-Datei heruntergeladen werden. Sie müssen sich lediglich dort eintragen.
 Für andere Lösungen wenden Sie sich bitte an Ihren Data Shop.

Bitte schicken Sie mir ein Gratisexemplar des „Eurostat Minikatalogs“ (er enthält eine Auswahl der Produkte und Dienste von Eurostat)
 Gewünschte Sprache: DE EN FR

Ich möchte das Gratisabonnement von „Statistische Referenzen“
 (Kurzinformationen zu den Produkten und Diensten von Eurostat)
 Gewünschte Sprache: DE EN FR

Herr Frau
 (bitte in Großbuchstaben)

Name: _____ Vorname: _____

Firma: _____ Abteilung: _____

Funktion: _____

Adresse: _____

PLZ: _____ Stadt: _____

Land: _____

Tel.: _____ Fax: _____

E-mail: _____

Zahlung nach Erhalt der Rechnung vorzugsweise:

durch Banküberweisung

Visa Eurocard

Karten-Nr.: _____ gültig bis: ____/____

Ihre MwSt.-Nr. f.d. innergemeinschaftlichen Handel:

Fehlt diese Angabe, wird die MwSt. berechnet. Eine Rückerstattung ist nicht möglich.