

# Enquête sur les cheptels ovin et caprin de décembre 2000 et prévisions de production pour 2001<sup>1</sup>

Francis Weiler, Robert Poschacher

## Poursuite de la baisse du cheptel ovin et de la production ovine

Par rapport à 1999, le cheptel ovin de l'Union européenne a diminué de -2,4% en décembre 2000, s'établissant à 94,212 millions de têtes. Ainsi, après les hausses sensibles enregistrées fin 1995/96 et 1996/97, le cheptel ovin de l'Union européenne affiche depuis 1998 une tendance à la baisse. Celle-ci a été particulièrement marquée au UK<sup>2</sup> où elle a atteint -7,2%. L'élevage d'ovins est essentiellement pratiqué dans cinq États membres (EL, E, F, I et UK<sup>1</sup>) qui représentent plus de 85% du cheptel communautaire, les deux pays les plus importants étant UK et E avec respectivement 29% et 25%.

Pour ce qui est des prévisions de production, il convient de noter que la production de viande ovine diminuera en 2001 de 4,3% pour atteindre 67,712 millions d'animaux. Ce phénomène est essentiellement dû à la baisse de la production au UK (-9,8%), mais E et F réduiront également leur production en 2001 (de respectivement -1,7% et -1,1%). Parmi les grands pays producteurs, seule I augmentera sa production de 1,1% pour atteindre 5,510 millions d'animaux.

## Le cheptel caprin et la production caprine continuent de baisser

Après avoir augmenté entre 1996 et 1997, le cheptel caprin a continuellement baissé et s'établit, selon l'enquête de décembre 2000, à 11,168 millions d'animaux. Ce phénomène est dû à l'évolution constatée en EL et E: ces deux pays, qui sont les principaux producteurs européens dans ce secteur et qui totalisent près de 70% des caprins élevés dans l'Union, ont réduit leur cheptel de respectivement -4,8% et -2,4%.

La production indigène brute de caprins, qui accuse une baisse depuis 1997, atteindra 7,8 millions d'animaux en 2001, soit un recul de -4,2% par rapport à l'année 2000. La diminution est particulièrement importante en E dont la production reculera de -7,1% pour s'établir à 1,8 million de têtes.

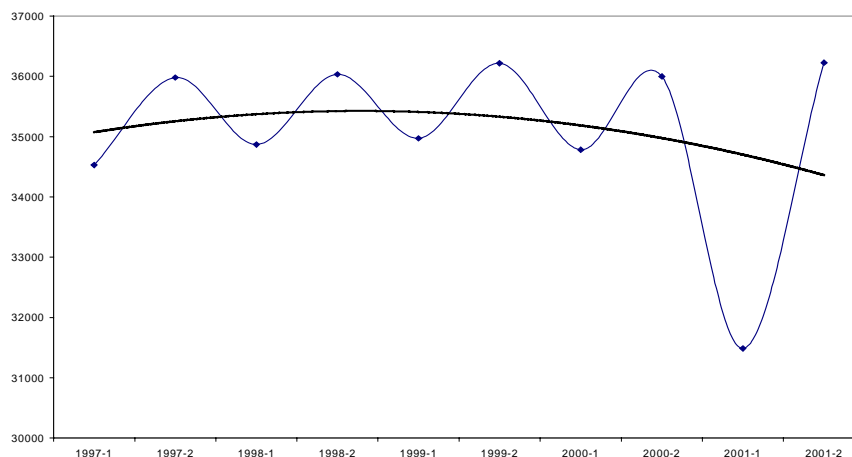

Graphique 1: Production indigène brute d'ovins de 1997 à 2001

## Statistiques en bref

### AGRICULTURE ET PECHE

THEME 5 – 12/2001

### AGRICULTURE

## Contenu

Poursuite de la baisse du cheptel ovin et de la production ovine ..... 1

Le cheptel caprin et la production caprine continuent de baisser..... 1



Fin de rédaction: 03.05.2001  
ISSN 1561-8455  
Numéro de catalogue: KS-NN-01-012-FR-I  
© Communautés européennes, 2001

<sup>1</sup> Les données n'incluent pas l'impact de la maladie de la fièvre aphteuse.

<sup>2</sup> Abréviations utilisées pour les États membres: B = Belgique, DK = Danemark, D = Allemagne, EL = Grèce, E = Espagne, F = France, IRL = Irlande, I = Italie, L = Luxembourg, NL = Pays-Bas, A = Autriche, P = Portugal, FIN = Finlande, S = Suède, UK = Royaume-Uni.

SCHAFFBESTAND IM DEZEMBER (1000 STÜCK) SHEEP LIVESTOCK IN DECEMBER (1000 HEAD)															EFFECTIFS OVINS EN DECEMBRE (1000 TÊTES)						
EU-15	B	DK	D	EL	E	F	IRL	I	L	NL	A	P	FIN	S	UK	TOTAL					
1998	98.768	116	108	2.280	9.290	24.190	5.624	10.894	7	1.300	361	3.448	96	421	31.080	1998					
1999	96.521	160	106	2.150	9.041	23.965	5.393	10.970	7	1.152	352	3.460	77	437	29.742	1999					
2000	94.212 e	156 e	116	2.140	8.825 e	24.167	5.130	11.089	7	1.380	339	3.437	74	437	27.591	2000					
%99/98	-2,3	37,7	-1,9	-5,7	-2,7	-0,9	-4,1	0,7	2,2	-11,4	-2,4	0,3	-19,8	3,8	-4,3	%99/98					
%00/99	-2,4 e	-2,5 e	9,4	-0,5	-2,4 e	0,8	-4,9	1,1	-2,6	19,8	-3,7	-0,7	-4,0	0,0	-7,2	%00/99					
<b>1.1 MUTTERSCHAFE UND GEDECKTE LÄMMER EWES AND LAMBS PUT TO THE RAM</b>																					
1998	70.178 e	111 e	73	1.640	6.155	18.209	4.340	8.129	6	975	194	2.266	61	187	20.330	1998					
1999	69.488	109	72	1.600	6.081	18.391	4.183	8.200	6	864	229	2.244	50	194	19.884	1999					
2000	68.067 e	107 e	80	1.590	5.959 e	18.363	4.014	8.334	6	1.040	218	2.294	50	194	18.513	2000					
%99/98	-1,0 e	-1,8 e	-1,4	-2,4	-1,2	0,9	-3,6	0,9	0,8	-11,4	18,4	-1,0	-18,6	3,7	-2,2	%99/98					
%00/99	-2,0 e	-1,8 e	11,1	-0,6	-2,0 e	-0,1	-4,0	1,6	0,4	20,4	-5,0	2,2	-0,4	0,0	-6,9	%00/99					
<b>1.1.1 MILCHSCHAFE UND GEDECKTE ZUR MILCH BESTIMMT LÄMMER BREBIS LAITIÈRES ET AGNELLES SAILLIES 1.1.1</b>																					
1998				6.120	3.538	1.636		6.654				633				1998					
1999				5.690	3.263	1.621		6.890				625				1999					
2000				3.345	1.601	6.934		6.934				555				2000					
%99/98				-7,0	-7,8	-0,9		3,5				-1,3				%99/98					
%00/99				2,5	-1,2	0,6		0,6				-11,2				%00/99					
<b>1.1.2 ANDERE MUTTERSCHAFE UND GEDECKTE LÄMMER OTHER EWES AND EWE LAMBS PUT TO THE RAM AUTRES BREBIS ET AGNELLES SAILLIES 1.1.2</b>																					
1998				35	14.671	5.866		1.475				1.633				1998					
1999					15.118	5.770		1.310				1.619				1999					
2000					15.018	5.704		1.400				1.739				2000					
%99/98					3,0	-1,6		-11,2				-0,9				%99/98					
%00/99					-0,7	-1,1		6,9				7,4				%00/99					
<b>1.2 ANDERE SCHAFE OTHER SHEEP AUTRES OVINS 1.2</b>																					
1998				640	3.135	5.981	1.284	2.765	1	325	167	1.254	35	234	10.750	1998					
1999				550	2.119	2.770	1.211	2.770	1	288	123	1.216	27	243	9.857	1999					
2000				550	2.018	2.785	1.116	2.785	1	340	121	1.143	24	243	9.078	2000					
%99/98				-2,9	-14,1	-6,6	3,3	0,2	10,7	-11,4	-26,4	-3,0	-21,8	3,8	-8,3	%99/98					
%00/99				5,9	0,0	3,9	-4,8	-7,8	-0,5	-19,4	18,1	-6,0	-10,7	0,0	-7,9	%00/99					
<b>ZIEGENBESTAND IM DEZEMBER (1000 STÜCK) GOATS LIVESTOCK IN DECEMBER (1000 HEAD) EFFECTIFS CAPRINS EN DECEMBRE (1000 TÊTES)</b>																					
1998	11.955	12	0	125	5.520	2.780	1.087	15	1.331	1	145	54	793	5	80	1998					
1999	11.611	10	0	135	5.293	2.627	1.075	14	1.364	1	165	58	781	6	5	1999					
2000	11.168 e	9 e	0	140	5.040 e	2.565	1.065	13 e	1.375	1	190	56	626	7	5	2000					
%00/99	-2,9	-16,8	0,0	8,0	-4,1	-5,5	-1,1	-10,6	2,5	-17,4	13,8	6,9	-1,5	-3,0	6,0	%00/99					
%01/00	-3,8 e	-10,0 e	0,0	3,7	-4,8 e	-2,4	-0,9	-3,7 e	0,8	18,0	15,2	-3,3	-19,8	4,7	-5,7	%01/00					
<b>1.1 ZIEGEN DIE GEZICKELT HABEN UND GEDECKTE ZIEGELMÄTTER WHICH HAVE KIDDED AND GOATS MATED CHEVRES AYANT MIS BAS ET CHEVRES SAILLIES 1.1</b>																					
1998				3.710	2.059	938		1.125			37	561	5	42		1998					
1999				3.637	2.034	922		1.199			40	555	5	40		1999					
2000					1.985	922		1.175				463	5	39		2000					
%00/99				-2,0	-1,2	-1,7		3,0			9,3	-1,1	-4,1			%00/99					
%01/00					-2,4	0,0		1,4				-18,4	8,5			%01/00					
<b>1.1.1 ZIEGEN DIE BEREITS GEZICKELT HABEN GOATS WHICH HAVE ALREADY KIDDED CHEVRES AYANT DÉJÀ MIS BAS 1.1.1</b>																					
1998				1.843	762			927				492	5			1998					
1999				1.833	751			953				489	4			1999					
2000				1.795	742			966				401	5			2000					
%00/99				-0,5	-1,4			2,8				-0,6	-6,5			%00/99					
%01/00					-2,1	-1,2		1,4				-18,0	11,6			%01/00					
<b>1.1.2 ZIEGEN DIE ZUM ERSTEN MAL GEDECKT WURDEN GOATS MATED FOR THE FIRTS TIME CHEVRES SAILLIES POUR LA PREMIÈRE FOIS 1.1.2</b>																					
1998				216	176			198				69	0			1998					
1999				201	172			206				66	0			1999					
2000				190	180			209				52	0			2000					
%00/99				-6,9	-2,3			4,0				-4,3	33,3			%00/99					
%01/00					-5,5	4,7		1,5				-21,2	-25,0			%01/00					
<b>1.2 ANDERE ZIEGEN OTHER GOATS AUTRES CAPRINS 1.2</b>																					
1998				1.810	721	149		206			17	235	2	38		1998					
1999				1.656	593	153		205			18	226	2	35		1999					
2000				560	144	200		200			1,8	173	2	38		2000					
%00/99				-8,5	-17,8	2,7		-0,5				-3,8	0,0			%00/99					
%01/00					-2,2	-5,9		-2,4				-23,5	-5,9			%01/00					

nicht verfügbar  
p. vorläufige Angabe  
e. Eurostat Schätzung

unavailable  
p. provisional data  
e. estimated by Eurostat

dominée non disponible  
p. donnée préliminaire  
e. estimée par Eurostat

**BRUTTOEIGENERZEUGUNG**
**GROSS INDIGENOUS PRODUCTION**
**PRODUCTION INDIGENE BRUTE**

	1000 STÜCK										1000 HEAD										1000 TETES		
	EU 15	B	DK	D	EL	E	F	IRL	I	L	NL	A	P	FIN	S	UK	OVINS 1						
1-06	34.972,9	142,0	26,0	1.073,0	4.793,7	9.796,0	4.017,0	1.899,7	2.589,0	2,0	480,0	173,0	1.012,0	19,5	62,0	8.888,0	1-06						
7-12	36.219,3	116,0	45,0	1.097,0	2.267,0	9.792,0	3.462,0	2.358,5	2.902,0	2,0	410,0	143,0	1.010,0	32,8	129,0	12.453,0	7-12						
<b>1999</b>	<b>71.192,2</b>	<b>258,0</b>	<b>71,0</b>	<b>2.170,0</b>	<b>7.060,7</b>	<b>19.588,0</b>	<b>7.479,0</b>	<b>4.258,2</b>	<b>5.491,0</b>	<b>4,0</b>	<b>890,0</b>	<b>316,0</b>	<b>2.022,0</b>	<b>52,3</b>	<b>191,0</b>	<b>21.341,0</b>	<b>1999</b>						
1-06	34.783,1	147,0	27,0	1.091,0	4.807,7	10.154,0	3.933,0	1.756,3	2.587,0	2,5	540,0	144,2	1.231,0	15,4	67,0	8.280,0	1-06						
7-12	35.997,7	120,0	47,0	1.106,0	2.286,7	10.528,0	3.374,0	2.131,6	2.863,0	2,5	465,0	144,3	1.062,0	25,6	139,0	11.703,0	7-12						
<b>2000</b>	<b>70.780,7</b>	<b>267,0</b>	<b>74,0</b>	<b>2.197,0</b>	<b>7.094,4</b>	<b>20.682,0</b>	<b>7.307,0</b>	<b>3.887,9</b>	<b>5.450,0</b>	<b>5,0</b>	<b>1.005,0</b>	<b>288,4</b>	<b>2.293,0</b>	<b>41,0</b>	<b>206,0</b>	<b>19.983,0</b>	<b>2000</b>						
1-06	31.485,7	120,0	27,0	1.085,0	4.606,4	10.027,0	3.896,0	1.685,0	2.610,0	2,5	360,0	140,0	1.233,0	14,8	67,0	5.612,0	1-06						
7-12	36.226,6	110,0	50,0	1.100,0	2.135,5	10.304,0	3.329,0	2.035,0	2.900,0	2,5	490,0	140,0	1.061,0	24,6	139,0	12.406,0	7-12						
<b>2001</b>	<b>67.712,3</b>	<b>230,0</b>	<b>77,0</b>	<b>2.185,0</b>	<b>6.741,9</b>	<b>20.331,0</b>	<b>7.225,0</b>	<b>3.720,0</b>	<b>5.510,0</b>	<b>5,0</b>	<b>850,0</b>	<b>280,0</b>	<b>2.294,0</b>	<b>39,4</b>	<b>206,0</b>	<b>18.018,0</b>	<b>2001</b>						
% 1-06	-0,5	3,5	3,8	1,7	0,3	3,7	-2,1	-7,5	-0,1	25,0	12,5	-16,7	21,6	-21,0	8,1	-6,8	% 1-06						
% 7-12	-0,6	3,4	4,4	0,8	0,9	7,5	-2,5	-9,6	-1,3	25,0	13,4	0,9	5,1	-22,0	7,8	-6,0	% 7-12						
<b>% 00/99</b>	<b>-0,6</b>	<b>3,5</b>	<b>4,2</b>	<b>1,2</b>	<b>0,5</b>	<b>5,6</b>	<b>-2,3</b>	<b>-8,7</b>	<b>-0,7</b>	<b>25,0</b>	<b>12,9</b>	<b>-8,7</b>	<b>13,4</b>	<b>-21,6</b>	<b>7,9</b>	<b>-6,4</b>	<b>% 00/99</b>						
% 1-06	-9,5	-18,4	0,0	-0,5	-4,2	-1,3	-0,9	-4,1	0,9	0,0	-33,3	-2,9	0,2	-3,9	0,0	-32,2	% 1-06						
% 7-12	0,6	-8,3	6,4	-0,5	-6,6	-2,1	-1,3	-4,5	1,3	0,0	5,4	-3,0	-0,1	-3,9	0,0	6,0	% 7-12						
<b>% 01/00</b>	<b>-4,3</b>	<b>-13,9</b>	<b>4,1</b>	<b>-0,5</b>	<b>-5,0</b>	<b>-1,7</b>	<b>-1,1</b>	<b>-4,3</b>	<b>1,1</b>	<b>0,0</b>	<b>-15,4</b>	<b>-2,9</b>	<b>0,0</b>	<b>-3,9</b>	<b>0,0</b>	<b>-9,8</b>	<b>% 01/00</b>						
2 ZIEGEN																							
1-06	5.144,5	0,0	0,0	9,0	3.196,3	823,0	650,0	0,0	217,0	0,0	41,0	32,0	173,0	0,2	0,0	3,0	1-06						
7-12	3.020,5	0,0	0,0	8,1	1.329,3	1.034,0	222,0	0,0	184,0	0,0	35,0	26,0	179,0	0,1	0,0	3,0	7-12						
<b>1999</b>	<b>8.165,0</b>	<b>0,0</b>	<b>0,0</b>	<b>17,1</b>	<b>4.525,6</b>	<b>1.857,0</b>	<b>872,0</b>	<b>0,0</b>	<b>401,0</b>	<b>0,0</b>	<b>76,0</b>	<b>58,0</b>	<b>352,0</b>	<b>0,3</b>	<b>0,0</b>	<b>6,0</b>	<b>1999</b>						
1-06	5.106,6	0,0	0,0	9,8	3.151,2	851,0	650,0	0,0	237,0	0,0	17,0	31,5	156,0	0,1	0,0	3,0	1-06						
7-12	3.030,9	0,0	0,0	7,9	1.317,8	1.071,0	226,0	0,0	187,0	0,0	33,0	30,1	155,0	0,1	0,0	3,0	7-12						
<b>2000</b>	<b>8.137,5</b>	<b>0,0</b>	<b>0,0</b>	<b>17,7</b>	<b>4.469,0</b>	<b>1.922,0</b>	<b>876,0</b>	<b>0,0</b>	<b>424,0</b>	<b>0,0</b>	<b>50,0</b>	<b>61,6</b>	<b>311,0</b>	<b>0,2</b>	<b>0,0</b>	<b>6,0</b>	<b>2000</b>						
1-06	4.916,2	0,0	0,0	10,0	3.028,1	786,0	644,0	0,0	235,0	0,0	25,0	30,0	155,0	0,1 e	0,0	3,0	1-06						
7-12	2.883,2	0,0	0,0	8,0	1.251,6	1.000,0	222,0	0,0	193,0	0,0	25,0	28,5	152,0	0,1 e	0,0	3,0	7-12						
<b>2001</b>	<b>7.799,4</b>	<b>0,0</b>	<b>0,0</b>	<b>18,0</b>	<b>4.279,7</b>	<b>1.786,0</b>	<b>866,0</b>	<b>0,0</b>	<b>428,0</b>	<b>0,0</b>	<b>50,0</b>	<b>58,5</b>	<b>307,0</b>	<b>0,2 e</b>	<b>0,0</b>	<b>6,0</b>	<b>2001</b>						
% 1-06	-0,7	0,0	0,0	8,9	-1,4	3,4	0,0	0,0	9,2	0,0	-58,5	-1,6	-9,8	-20,0	0,0	0,0	% 1-06						
% 7-12	0,3	0,0	0,0	-2,5	-0,9	3,6	1,8	0,0	1,6	0,0	-5,7	15,9	-13,4	-28,6	0,0	0,0	% 7-12						
<b>% 00/99</b>	<b>-0,3</b>	<b>0,0</b>	<b>0,0</b>	<b>3,5</b>	<b>-1,3</b>	<b>3,5</b>	<b>0,5</b>	<b>0,0</b>	<b>5,7</b>	<b>0,0</b>	<b>-34,2</b>	<b>6,2</b>	<b>-11,6</b>	<b>-24,1</b>	<b>0,0</b>	<b>0,0</b>	<b>% 00/99</b>						
% 1-06	-3,7	0,0	0,0	2,0	-3,9	-7,6	-0,9	0,0	-0,8	0,0	47,1	-4,7	-0,6	0,0	0,0	0,0	% 1-06						
% 7-12	-4,9	0,0	0,0	1,3	-5,0	-6,6	-1,8	0,0	3,2	0,0	-24,2	-5,4	-1,9	0,0	0,0	0,0	% 7-12						
<b>% 01/00</b>	<b>-4,2</b>	<b>0,0</b>	<b>0,0</b>	<b>1,7</b>	<b>-4,2</b>	<b>-7,1</b>	<b>-1,1</b>	<b>0,9</b>	<b>0,9</b>	<b>0,0</b>	<b>0,0</b>	<b>-5,0</b>	<b>-1,3</b>	<b>0,0</b>	<b>0,0</b>	<b>0,0</b>	<b>% 01/00</b>						

: nicht verfügbar  
 p: vorläufige Angabe  
 e: Eurostat Schätzung  
 f: Vorausschätzung

: unavailable  
 p: provisional data  
 e: estimated by Eurostat  
 f: forecast

: donnée non disponible  
 p: donnée provisoire  
 e: estimé par Eurostat  
 f: prévisions

# Pour en savoir plus:

## ➤ Les bases de données

New Cronos  
Domaine ZPA 1

Pour toute information ou commande de publications, bases de données et extractions de bases de données à la demande, contactez le réseau **Data Shops**:

BELGIQUE/BELGIË	DANMARK	DEUTSCHLAND	ESPAÑA	FRANCE	ITALIA - Roma
<b>Eurostat Data Shop</b> Bruxelles/Brussel Rue du Commerce 124 Handelsstraat 124 B-1049 BRUXELLES / BRUSSEL Tel. (32-2) 234 67 50 Fax (32-2) 234 67 51 E-mail: datashop.brussels@cec.eu.int	<b>DANMARKS STATISTIK</b> Bibliotek og Information <b>Eurostat Data Shop</b> Sejrogade 11 DK-2100 KØBENHAVN Ø Tlf. (45) 39 17 30 30 Fax (45) 39 17 30 03 E-mail: bib@dst.dk	<b>STATISTISCHES BUNDESAMT</b> <b>Eurostat Data Shop Berlin</b> Otto-Braun-Straße 70-72 (Eingang: Karl-Marx-Allee) D-10178 BERLIN Tel. (49) 1888-644 94 27/28 Fax (49) 1888-644 94 30 E-mail: datashop@statistik-bund.de	<b>INE Eurostat Data Shop</b> Paseo de la Castellana, 183 Oficina 009 Entrada por Estébanez Calderón E-28046 MADRID Tel. (34-91) 583 91 67 Fax (34-91) 579 71 20 E-mail: datashop.eurostat@ine.es	<b>INSEE Info Service</b> <b>Eurostat Data Shop</b> 195, rue de Bercy Tour Gamma A F-75582 PARIS CEDEX 12 Tel. (33-1) 53 17 88 44 Fax (33-1) 53 17 88 22 E-mail: datashop@insee.fr	<b>ISTAT</b> <b>Centro di Informazione Statistica</b> <b>Sede di Roma, Eurostat Data Shop</b> Via Cesare Balbo, 11a I-00184 ROMA Tel. (39) 06 46 73 31 02/06 Fax (39) 06 46 73 31 01/07 E-mail: dipdiff@istat.it
ITALIA - Milano	LUXEMBOURG	NEDERLAND	NORGE	PORTUGAL	SCHWEIZ/SUISSE/SVIZZERA
<b>ISTAT</b> <b>Ufficio Regionale per la Lombardia</b> <b>Eurostat Data Shop</b> Via Fieno 3 I-20123 MILANO Tel. (39) 02 80 61 32 460 Fax (39) 02 80 61 32 304 E-mail: mileuro@tin.it	<b>Eurostat Data Shop Luxembourg</b> BP 453 L-2014 LUXEMBOURG 4, rue A. Weicker L-2721 LUXEMBOURG Tel. (352) 43 35 2251 Fax (352) 43 35 22221 E-mail: dslux@eurostat.datashop.lu	<b>STATISTICS NETHERLANDS</b> <b>Eurostat Data Shop-Voorburg</b> Postbus 4000 2270 JM VOORBURG Nederland Tel. (31-70) 337 49 00 Fax (31-70) 337 59 84 E-mail: datashop@csb.nl	<b>Statistics Norway</b> <b>Library and Information Centre</b> <b>Eurostat Data Shop</b> Kongens gate 6 Boks. 81 31, Dep. N-0033 OSLO Tel. (47) 21 09 46 42/43 Fax (47) 21 09 45 04 E-mail: datashop@ssb.no	<b>Eurostat Data Shop Lisboa</b> <b>INE/Serviço de Difusão</b> Av. António José de Almeida, 2 P-1000-043 LISBOA Tel. (351) 21 842 61 00 Fax (351) 21 842 63 64 E-mail: data.shop@ine.pt	<b>Statistisches Amt des Kantons</b> <b>Zürich, Eurostat Data Shop</b> Bleicherweg 5 CH-8090 Zürich Tel. (41-1) 225 12 12 Fax (41-1) 225 12 99 E-mail: datashop@statistik.zh.ch Internet: http://www.zh.ch/statistik
SUOMI/FINLAND	SVERIGE	UNITED KINGDOM	UNITED KINGDOM	UNITED STATES OF AMERICA	
<b>STATISTICS FINLAND</b> <b>Eurostat Data Shop Helsinki</b> Tilastokirjasto PL 28 FIN-00022 Tilastokeskus Työpajakatu 13 B, 2 Kerros, Helsinki P. (358-9) 17 34 22 21 F. (358-9) 17 34 22 79 Sähköposti: datashop.tilastokeskus@tilastokeskus.fi Internet: http://www.tilastokeskus.fi/tilk/ kk/datashop.html	<b>STATISTICS SWEDEN</b> <b>Information service</b> <b>Eurostat Data Shop</b> Karlavägen 100 - Box 24 300 S-104 51 STOCKHOLM Tfn. (46-8) 50 69 48 01 Fax (46-8) 50 69 48 99 E-post: info.service@scb.se Internet: http://www.scb.se/info/ datashop/e/udatashop.asp	<b>Eurostat Data Shop</b> <b>Enquiries &amp; advice and publications</b> <b>Office for National Statistics</b> Customers & Electronic Services Unit 1 Drummond Gate - B1/05 LONDON SW1V 2QQ Tel. (44-20) 75 33 56 76 Fax (44-1633) 81 27 62 E-mail: eurostat.datashop@ons.gov.uk	<b>Eurostat Data Shop</b> <b>Electronic Data Extractions,</b> <b>Enquiries &amp; advice - R.CADE</b> Unit 1L Mounjoyn Research Centre University of Durham DURHAM DH1 3SW Tel: (44-191) 374 73 50 Fax: (44-191) 384 49 71 E-mail: r-CADE@dur.ac.uk URL: http://www.rc-ade.dur.ac.uk	<b>HAVER ANALYTICS</b> <b>Eurostat Data Shop</b> 60 East 42nd Street Suite 3310 NEW YORK, NY 101 65 Tel. (1-212) 986 93 00 Fax (1-212) 986 69 81 E-mail: eurodata@haver.com	

Media Support Eurostat (seulement pour journalistes professionnels):

Bâtiment Bech Bureau A3/48 - L-2920 Luxembourg - Tél. (352) 4301 33408 - Fax (352) 4301 32649 - e-mail: eurostat-mediasupport@cec.eu.int

## Pour toute information méthodologique:

Robert Poschacher, Eurostat/F2, L-2920 Luxembourg, Tel. (352) 4301 35042, Fax (352) 4301 37318,

E-mail: robert.poschacher@cec.eu.int

ORIGINAL: Allemand

N'hésitez pas à nous rencontrer sur Internet à l'adresse suivante: [www.europa.eu.int/comm/eurostat/](http://www.europa.eu.int/comm/eurostat/) si vous désirez de plus amples informations!

Une liste des bureaux de vente dans le monde est disponible à l'Office des publications officielles des Communautés européennes.

2 rue Mercier - L-2985 Luxembourg  
Tél. (352) 2929 42118 Fax (352) 2929 42709  
Adresse Internet: <http://eur-op.eu.int/fr/general/s-ad.htm>  
courrier électronique: [info.info@cec.eu.int](mailto:info.info@cec.eu.int)

BELGIQUE/BELGIË - DANMARK - DEUTSCHLAND - GREECE/ELLADA - ESPAÑA - FRANCE - IRELAND - ITALIA - LUXEMBOURG - NEDERLAND - ÖSTERREICH  
PORTUGAL - SUOMI/FINLAND - SVERIGE - UNITED KINGDOM - ISLAND - NORGE - SCHWEIZ/SUISSE/SVIZZERA - BALGARİJA - CESKÁ REPUBLIKA - CYPRUS  
EESTI - HRVATSKA - MAGYARORSZÁG - MALTA - POLSKA - ROMÂNIA - RUSSIA - SLOVAKIA - SLOVENIA - TÜRKİYE - AUSTRALIA - CANADA - EGYPT - INDIA  
ISRAËL - JAPAN - MALAYSIA - PHILIPPINES - SOUTH KOREA - THAILAND - UNITED STATES OF AMERICA

## Bon de commande

Je m'abonne à Statistiques en bref pour 1 an (du 1.1.2001 au 31.12.2001):  
(adresses des Data Shops et des bureaux de vente voir plus haut)

**Formule 1:** L'ensemble des 9 thèmes (environ 140 numéros)

Papier: 360 EUR

Langue souhaitée:  DE  EN  FR

**Formule 2:** Un ou plusieurs des 7 thèmes suivants:

Thème 1 «Statistiques générales»

Papier : 42 EUR

Thème 2 «Économie et finances»

Thème 3 «Population et conditions sociales»

Thème 4 «Industrie, commerce et services»

Thème 5 «Agriculture et pêche»

Thème 6 «Commerce extérieur»

Thème 8 «Environnement et énergie»

Papier: 84 EUR

Langue souhaitée:  DE  EN  FR

Les Statistiques en bref (fichier pdf) peuvent être téléchargés gratuitement du site internet Eurostat. Vous devez simplement vous enregistrer. Pour d'autres formules, veuillez contacter votre Data Shop.

Merci de me faire parvenir un exemplaire gratuit du «mini-guide Eurostat» (sélection de produits et services Eurostat)

Langue souhaitée:  DE  EN  FR

Je souhaite m'abonner gratuitement à «Références statistiques», la note d'information sur les produits et services Eurostat

Langue souhaitée:  DE  EN  FR

M.  M<sup>me</sup>  M<sup>lle</sup>

(SVP écrire en majuscules)

Nom: \_\_\_\_\_ Prénom: \_\_\_\_\_

Société: \_\_\_\_\_ Département: \_\_\_\_\_

Fonction: \_\_\_\_\_

Adresse: \_\_\_\_\_

Code postal: \_\_\_\_\_ Ville: \_\_\_\_\_

Pays: \_\_\_\_\_

Tél.: \_\_\_\_\_ Fax: \_\_\_\_\_

E-mail: \_\_\_\_\_

**Paiement à réception de la facture de préférence par:**

Virement bancaire

Visa  Eurocard

Carte N°: \_\_\_\_\_ Expiration le: \_\_\_\_/\_\_\_\_

**Merci de confirmer votre numéro de TVA intra-communautaire:**

A défaut, la TVA sera appliquée automatiquement. Aucune note de crédit ne sera établie a posteriori.