

Erhebung der Schweinebestände im Dezember 2000 und Erzeugungsvorausschätzungen für das Jahr 2001¹

Francis Weiler, Robert Poschacher

Die Schweineerzeugung wird im Jahr 2001 – gemäß den von den Mitgliedsländern vorgelegten Marktprognosen – um $-0,5\%$ auf 202,8 Millionen Tiere sinken. Wirft man einen Blick auf vergangene Jahre, so kann festgestellt werden, daß sich die Erzeugung von Schweinefleisch aber weiterhin auf ziemlich hohem Niveau befindet. So liegt die erwartete Produktion für das Jahr 2001 um fast 7% über der von 1997. Betrachtet man die Entwicklung der Schweinebestände, so bestätigt sich dieses Bild: zwar sank der Gesamtschweinebestand der EU-15 im Dezember 2000 um $-1,1\%$ im Vergleich zu 1999, doch liegt dieser aber noch immer über dem Bestand von 1997 ($+3,3\%$).

Schweineerzeugung sinkt, befindet sich aber weiterhin auf hohem Niveau

In Abbildung 1 ist die Entwicklung der Bruttoeigenerzeugung (BEE) am Schweinemarkt vom 1. Quartal 1997 bis zum 4. Quartal 2001 dargestellt. Man erkennt, daß im 4. Quartal 1998 die Erzeugung von Schweinefleisch um fast ein Viertel höher war als im zweiten Quartal 1997. Generell ist festzuhalten, daß im letzten Quartal des Jahres die Schweinefleischproduktion immer am höchsten ist. Betrachtet man die Entwicklung der BEE auf Ebene der Mitgliedsländer (siehe Tabelle), so kann festgehalten werden, daß besonders IRL, NL und VK² die Schweineproduktion reduzieren. Die fünf größten Schweinefleischproduzenten der EU-15 sind Dänemark, Deutschland, Spanien, Frankreich und die Niederlande. Diese fünf Länder produzieren gemeinsam mehr als 73% des gesamten in der Gemeinschaft hergestellten Schweinefleisches.

Tendenzieller Rückgang der EU-Schweinebestände

Die Schweinebestandserhebungen in den Mitgliedsländern der EU vom Dezember 2000 zeigen einen leichten Rückgang gegenüber 1999 ($-1,1\%$). Dennoch befindet sich dieser mit 122,9 Millionen Tieren weiterhin auf hohem Niveau. In A, FIN, S und dem VK konnten die stärksten Bestandsrückgänge verzeichnet werden, während DK seinen Gesamtschweinebestand um $6,1\%$ erhöhte. Wirft man einen Blick auf die einzelnen Kategorien, so kann festgestellt werden, daß der Bestand an Ebern überproportional stark reduziert wurde.



Abbildung 1: Bruttoeigenerzeugung der EU-15 vom 1. Quartal 1997 bis zum 4. Quartal 2001

¹ Die Daten berücksichtigen noch nicht die Auswirkungen der Maul- und Klauenseuche.

² Bezeichnung der Mitgliedstaaten: B = Belgien, DK = Dänemark, D = Deutschland, EL = Griechenland, E = Spanien, F = Frankreich, IRL = Irland, I = Italien, L = Luxemburg, NL = Niederlande, A = Österreich, P = Portugal, FIN = Finnland, S = Schweden, VK = Vereinigtes Königreich

Statistik

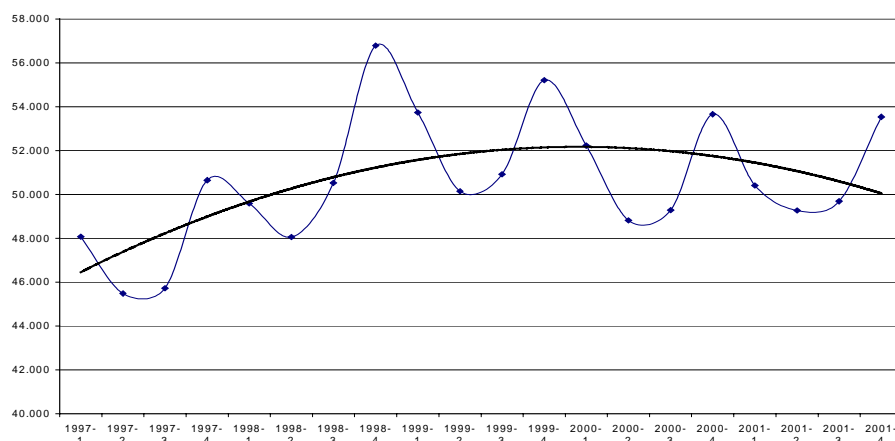
kurz gefasst

LANDWIRTSCHAFT
UND FISCHEREI

THEMA 5 – 11/2001

LANDWIRTSCHAFT

Inhalt

Schweineerzeugung sinkt,
befindet sich aber weiterhin auf
hohem Niveau 1

Tendenzieller Rückgang der
EU-Schweinebestände 1



Manuskript abgeschlossen: 04.05.2001

ISSN 1562-1359

Katalognummer: KS-NN-01-011-DE-I

© Europäische Gemeinschaften, 2001

	DEZEMBER 1000 STÜCK										DECEMBER 1000 TETES									
	EU-15	B	DK	D	GR	E	F	IRL	I	L	NL	A	P	FIN	S	UK	TOTAL			
1 INSGESAMT	TOTAL										TOTAL									
1998	125.385	7.551	11.991	26.294	933	21.562	15.863	1.801	8.323	81	13.418	3.810	2.341	1.541	2.321	2.321	7.554			
1999	124.277	7.322	11.914	26.003	906	22.418	15.993	1.763	8.403	82	13.139	3.433	2.350	1.493	2.021	2.021	7.037			
2000	122.886 e	7.266	12.642	25.775	896 e	22.435	15.921	1.731	8.329	83	12.822	3.348	2.338	1.456	1.896	1.896	5.948			
%98/97	5,4	2,7	4,3	6,0	-0,5	10,7	2,5	4,9	0,5	9,8	17,3	3,5	-1,0	6,7	-1,3	-1,3	-6,0			
%99/98	-0,9	-3,0	-0,6	-1,1	-2,9	4,0	0,8	-2,1	1,0	1,5	-2,1	-9,9	0,4	-3,1	-12,9	-6,8	%99/98			
%00/99	-1,1 e	-0,8	6,1	-0,9	-1,1 e	0,1	-0,5	-1,8	-0,9	0,6	-2,4	-2,5	-0,5	-2,5	-6,2	-6,2	%00/99			
1.1 FERKEL (<20 KG)	PIGLET (<20 KG)										PORCELETS (<20 KG)									
1998	34.223	2.075	3.667	6.574	267	5.922	3.817	469	1.520	25	5.158	967	656	437	693	1.976	1.998			
1999	33.222	1.979	3.706	6.519	230	5.702	3.800	486	1.467	31	4.791	863	682	420	588	1.950	1999			
2000	33.396 e	2.013	4.001	6.468	231 e	5.914	3.802	482	1.437	27	4.935	853	679	420	564	1.569	2000			
%98/97	7,2	3,4	1,5	6,9	-2,2	11,4	3,3	3,6	1,6	-3,1	28,4	1,6	-1,9	4,5	-3,4	-7,5	%98/97			
%99/98	-2,9	-4,6	1,1	-0,8	-13,9	-3,7	-0,4	3,5	-3,5	24,5	-7,1	-10,8	4,0	-4,1	-13,8	-1,3	%99/98			
%00/99	0,5 e	1,7	8,0	-0,8	0,4 e	3,7	0,1	-0,8	-2,0	3,0	-1,1	-1,1	-0,4	0,0	-5,6	-19,5	%00/99			
1.3 MASTSCHWEINE (>50 KG)	PIGS FOR FATTENING (>50 KG)										PORCS A L'ENGRAIS (>50 KG)									
1998	46.949	2.859	3.603	10.083	325	8.433	5.884	603	4.393	26	4.588	1.375	704	543	809	2.720	1998			
1999	47.367	2.832	3.504	10.155	336	9.225	5.972	4.501	4.501	26	4.668	1.251	721	531	705	2.372	1999			
2000	46.946 e	2.834	3.713	10.140	333 e	9.087	5.949	5.51	4.518	26	4.560	1.212	718	526	686	2.093	2000			
%96/95	1	-2	3	2	2	1	4	8	0	22	-1	-4	-5	-2	-3	4				
%97/96	0	4	12	1	13	-2	2	4	2	-14	-21	1	1	4	14	3				
%98/97	6,5	2,3	6,9	7,7	-0,3	13,4	1,7	10,8	-0,8	15,8	17,3	8,4	-0,1	4,3	2,6	-3,2	%98/97			
%99/98	0,9	-0,9	-2,7	0,7	3,4	9,4	1,5	-6,1	2,5	3,3	1,7	-9,0	2,4	-2,2	-12,9	-12,8	%99/98			
%00/99	-0,9 e	0,0	6,0	-0,1	-0,9 e	-1,5	-0,4	-2,7	0,4	-2,8	-2,3	-3,1	-0,4	-0,8	-2,7	-11,8	%00/99			
1.4 ZUCHTSCHWEINE >= 50kg	BREEDINGS PIGS >= 50kg										REPRODUCTEURS >= 50 kg									
1998	13.435	769	1.298	2.730	131	2.598	1.563	192	745	10	1.390	386	347	199	243	833	1998			
1999	12.971	733	1.289	2.646	127	2.514	1.506	190	739	9	1.338	344	347	192	211	785	1999			
2000	12.858 e	728	1.377	2.586	126 e	2.563	1.494	189	746	8	1.285	334	344	188	210	681	2000			
%98/97	0,6	-0,1	4,0	1,7	-7,7	9,0	-0,2	-2,6	2,5	1,2	-4,1	-2,9	-2,8	4,6	-9,2	-12,9	%98/97			
%99/98	-3,5	-4,7	-0,7	-3,1	-3,1	-3,2	-3,6	-3,1	-0,8	-10,3	-3,7	-11,0	0,0	-3,4	-13,4	-5,7	%99/98			
%00/99	-0,9 e	-0,8	6,8	-2,3	-0,8 e	1,9	-0,8	-0,9	0,9	-9,1	-4,0	-2,8	-0,9	-2,3	-0,6	-13,3	%00/99			
1.4.1 EBER	BOARS										VERRATS									
1998	414	15	35	74	8	92	45	5	37	1	22	12	22	7	5	36	1998			
1999	375	14	33	64	7	84	39	4	35	0	18	11	20	7	5	35	1999			
2000	357 e	13	33	59	7 e	85	36	4	38	0	13	10	20	6	4	28	2000			
%98/97	-6,0	-9,0	-2,8	3,3	-11,1	-9,8	-2,8	-10,6	5,7	-11,1	-21,4	-2,9	-4,3	6,5	-11,7	-17,6	%98/97			
%99/98	-9,6	-7,4	-5,7	-13,7	-12,5	-8,7	-12,9	-10,4	-5,4	-52,1	-18,2	-9,8	-9,1	1,5	-15,1	-3,2	%99/98			
%00/99	-4,7 e	-6,5	0,0	-7,6	0,0 e	1,2	-6,7	-4,3	8,6	24,6	-27,8	-7,5	0,0	-4,5	-8,9	-19,1	%00/99			
1.4.2 ZUCHTSAUEN	BREEDING SOWS										TRUIES D'ELEVAGE									
1998	13.020	755	1.263	2.656	123	2.506	1.518	188	708	10	1.368	374	325	192	238	797	1998			
1999	12.596	720	1.256	2.582	120	2.430	1.467	186	704	9	1.320	333	327	186	206	750	1999			
2000	12.501 e	715	1.344	2.527	119 e	2.478	1.457	185	708	8	1.272	324	324	181	206	653	2000			
%98/97	0,9	0,0	4,2	1,6	-7,5	9,9	-0,1	-2,4	2,3	2,0	-3,8	-2,9	-2,7	4,6	-9,1	-12,7	%98/97			
%99/98	-3,3	-4,6	-0,6	-2,8	-2,4	-3,0	-3,3	-0,8	-0,6	-7,7	-3,5	-11,0	0,6	-3,5	-13,4	-5,8	%99/98			
%00/99	-0,8 e	-0,6	7,0	-2,1	-0,8 e	2,0	-0,7	-0,8	0,6	-10,2	-3,6	-2,6	-0,9	-2,2	-0,4	-13,0	%00/99			
1.4.2.1 GEDECKTE SAUEN	MATED SOWS										TRUIES SALLIES									
1998	8.775	559	810	1.804	71	1.630	1.047	133	558	7	862	241	199	137	161	556	1998			
1999	8.588	543	808	1.768	71	1.585	1.031	132	553	7	866	222	200	134	145	523	1999			
2000	8.580 e	546	861	1.749	71 e	1.636	1.030	133	557	6	834	222	198	133	142	461	2000			
%98/97	0,9	0,7	3,6	0,9	-4,1	7,8	0,2	-3,8	2,4	0,0	1,7	-4,0	-2,9	5,3	-10,3	-12,3	%98/97			
%99/98	-2,1	-2,9	-0,2	-2,0	0,0	-2,8	-1,5	-0,8	-0,9	-8,7	0,5	-7,7	0,5	-2,2	-9,9	-5,9	%99/98			
%00/99	-0,1 e	0,7	6,6	-1,1	0,0 e	3,2	-0,1	0,7	0,7	-9,6	-3,7	-0,1	-1,0	-0,9	-11,9	-11,9	%00/99			

nicht verfügbar
p. vorläufige Angabe
e Eurostat Schätzung

: unavailable
p. provisional data
e. estimated by Eurostat

: données non disponibles
p. données provisoires
e. estimé par Eurostat

BRUTTOEIGENERZEUGUNG VON SCHWEINEN GROSS INDIGENOUS PRODUCTION OF PIGS
PRODUCTION INDIGENE BRUTE DE PORCINS

	1000 STÜCK										1000 HEAD					1000 TETES				
	EU-15	B	DK	D	EL	E	F	IRL	I	L	NL	A	P	FIN	S	UK				
JAHR	YEAR															ANNEE				
1999	210.010 p	10.917 p	22.873 p	41.880 p	2.180 p	35.188 p	27.059 p	3.548 p	11.855 p	147 p	23.479 p	5.234	4.965 p	2.174	3.798 p	14.714 p	1999			
2000	203.966 f	11.226 p	22.414 p	40.696 p	2.197 f	35.128 p	26.648 p	3.274 p	11.895 p	137 p	22.654 p	5.063 p	4.930 p	2.052 p	3.250 p	12.403 p	2000			
2001	202.888 e	11.167 e	23.309 p	40.350 p	2.185 e	36.279 p	26.669 p	3.166 p	11.860 p	137 f	21.550 p	5.036 e	4.935 p	2.041 p	3.160 p	11.044 p	2001			
%01/00	-0,5 e	-0,5 e	4,0 p	-0,9 p	3,3 p	3,3 p	0,1 p	-3,3 p	-0,3 p	0,0 f	-4,9 p	-0,5 e	0,1 p	-0,5 p	-2,8 p	-11,0 p	%01/00			
JANUAR/FEBRUAR/MÄRZ			JANUARY/FEBRUARY/MARCH										JANVIER/FEVRIER/MARS							
1999	53.735 p	2.929 p	5.997 p	10.559	537 p	8.798	6.935	926	3.114	37 p	5.912 p	1.385	1.170	540	992 p	3.904	1999			
2000	52.225 p	2.901 p	5.714 p	10.086 p	526 p	8.852 p	6.944 p	873 p	3.176 p	34 p	5.893 p	1.300 p	1.189 p	522 p	814 p	3.401 p	2000			
2001	50.408 p	2.827 p	5.913 p	10.050 p	536 p	8.934 p	6.902 p	796 p	3.200 p	34 p	5.000 p	1.255 p	1.189 p	514 p	740 p	2.518 p	2001			
%01/00	-3,5 p	-2,6 p	3,5 p	-0,4 p	2,0 p	0,9 p	-0,6 p	-8,8 p	0,8 p	0,0 p	-15,2 p	-3,5 p	0,0 p	-1,5 p	-9,1 p	-26,0 p	%01/00			
APRIL/MAI/JUNI			APRIL/MAY/JUNE										AVRIL/MAI/JUIN							
1999	50.146 p	2.276 p	5.516 p	10.323 p	454 p	8.074 p	6.600 p	861	2.766	37 p	5.663 p	1.310	1.223	536	955 p	3.552	1999			
2000	48.808 p	2.708 p	5.291 p	9.930 p	452 p	8.113 p	6.367 p	801 p	2.844 p	34 p	5.460 p	1.249 p	1.209 p	492 p	800 p	3.057 p	2000			
2001	49.265 f	2.858 p	5.624 p	9.900 p	468 p	8.280 p	6.402 p	745 p	2.830 p	34 f	5.800 p	1.250 p	1.210 p	483 p	763 p	2.618 p	2001			
%01/00	0,9 f	5,5 p	6,3 p	-0,3 p	3,6 p	2,1 p	0,5 p	-7,0 p	-0,5 p	0,0 f	6,2 p	0,0 p	0,1 p	-1,9 p	-4,6 p	-14,4 p	%01/00			
JULI/AUGUST/SEPTEMBER			JULI/AUGUST/SEPTEMBER										JUILLET/AOUT/SEPTEMBRE							
1999	50.917 p	2.831 p	5.573 p	10.127 p	500 p	8.324 p	6.774 p	883 p	2.611 p	37 p	5.681 p	1.235	1.281 p	523	929 p	3.607 p	1999			
2000	49.280 p	2.755 p	5.621 p	9.930 p	513 p	8.183 p	6.587 p	818 p	2.545 p	34 p	5.521 p	1.222 p	1.242 p	503 p	788 p	3.018 p	2000			
2001	49.680 f	2.889 p	5.729 p	9.900 p	522 p	8.698 p	6.601 p	850 p	2.530 p	34 f	5.300 p	1.230 p	1.244 p	505 p	788 p	2.859 p	2001			
%01/00	0,8 f	4,9 p	1,9 p	-0,3 p	1,8 p	6,3 p	0,2 p	3,9 p	-0,6 p	0,0 f	-4,0 p	0,7 p	0,2 p	0,4 p	0,0 p	-5,3 p	%01/00			
OKTOBER/NOVEMBER/DEZEMBER			OKTOBER/NOVEMBER/DECEMBER										OCTOBRE/NOVEMBRE/DECEMBRE							
1999	55.213 p	2.881 p	5.787 p	10.871	689 p	9.992 p	6.750 p	877 p	3.364 p	37 p	6.223 p	1.304	1.291 p	574	922 p	3.651 p	1999			
2000	53.653 f	2.862 p	5.788 p	10.750 p	706 f	9.980 p	6.750 p	781 p	3.330 p	34 p	5.780 p	1.291 p	1.290 p	535 p	848 p	2.927 p	2000			
2001	53.536 e	2.593 e	6.043 p	10.500 p	659 e	10.367 p	6.764 p	775 p	3.300 p	34 f	5.450 p	1.301 e	1.292 p	540 p	869 p	3.049 p	2001			
%01/00	-0,2 e	-9,4 e	4,4 p	-2,3 p	-6,7 e	3,9 p	0,2 p	-0,8 p	-0,9 p	0,0 f	-5,7 p	0,7 e	0,2 p	0,9 p	2,5 p	4,2 p	%01/00			

: nicht verfügbar
 p vorläufige Angabe
 e Eurostat Schätzung
 f Vorausschätzung

: unavailable
 p provisional data
 e estimated by Eurostat
 f forecast

: donnée non disponible
 p donnée provisoire
 e: estimé par Eurostat
 f prévisions

Weitere Informationsquellen:

➤ Datenbanken

New Cronos
Bereich ZPA 1

Wenn Sie weitere Auskünfte wünschen oder an unseren Veröffentlichungen, Datenbanken oder Auszügen daraus interessiert sind, wenden Sie sich bitte an einen unserer **Data Shops**:

BELGIQUE/BELGIË	DANMARK	DEUTSCHLAND	ESPAÑA	FRANCE	ITALIA – Roma
Eurostat Data Shop Bruxelles/Brüssel Rue du Commerce 124 Handelsstraat 124 B-1049 BRUXELLES / BRUSSEL Tel. (32-2) 234 67 50 Fax (32-2) 234 67 51 E-mail: datashop.brussels@cec.eu.int	DANMARKS STATISTIK Bibliotek og Information Eurostat Data Shop Sejrogade 11 DK-2100 KØBENHAVN Ø Tel. (45) 39 17 30 30 Fax (45) 39 17 30 03 E-mail: bib@dst.dk	STATISTISCHES BUNDESAMT Eurostat Data Shop Berlin Otto-Braun-Straße 70-72 (Eingang: Karl-Marx-Allee) D-10178 BERLIN Tel. (49) 1888-644 94 27/28 Fax (49) 1888-644 94 30 E-mail: datashop@statistik-bund.de	INE Eurostat Data Shop Paseo de la Castellana, 183 Oficina 009 Entrada por Estébanez Calderón E-28046 MADRID Tel. (34-91) 583 91 67 Fax (34-91) 579 71 20 E-mail: datashop.eurostat@ine.es	INSEE Info Service Eurostat Data Shop 195, rue de Bercy Tour Gamma A F-75582 PARIS CEDEX 12 Tel. (33-1) 53 17 88 44 Fax (33-1) 53 17 88 22 E-mail: datashop@insee.fr	ISTAT Centro di Informazione Statistica Sede di Roma, Eurostat Data Shop Via Cesare Balbo, 11a I-00184 ROMA Tel. (39) 06 46 73 31 02/06 Fax (39) 06 46 73 31 01/07 E-mail: dipdiff@istat.it
ITALIA – Milano	LUXEMBOURG	NEDERLAND	NORGE	PORTUGAL	SCHWEIZ/SUISSE/SVIZZERA
ISTAT Ufficio Regionale per la Lombardia Eurostat Data Shop Via Fieno 3 I-20123 MILANO Tel. (39) 02 80 61 32 460 Fax (39) 02 80 61 32 304 E-mail: mileuro@tin.it	Eurostat Data Shop Luxembourg BP 453 L-2014 LUXEMBOURG 4, rue A. Weicker L-2721 LUXEMBOURG Tel. (352) 43 35 2251 Fax (352) 43 35 22221 E-mail: dslux@eurostat.datashop.lu	STATISTICS NETHERLANDS Eurostat Data Shop-Voorburg Postbus 4000 2270 JM VOORBURG Nederland Tel. (31-70) 337 49 00 Fax (31-70) 337 59 84 E-mail: datashop@cbs.nl	Statistics Norway Library and Information Centre Eurostat Data Shop Kongens gate 6 Boks. 81 31, Dep. N-0033 OSLO Tel. (47) 21 09 46 42/43 Fax (47) 21 09 45 04 E-mail: datashop@ssb.no	Eurostat Data Shop Lisboa INE/Serviço de Difusão Av. António José de Almeida, 2 P-1000-043 LISBOA Tel. (351) 21 842 61 00 Fax (351) 21 842 63 64 E-mail: data.shop@ine.pt	Statistisches Amt des Kantons Zürich, Eurostat Data Shop Bleicherweg 5 CH-8090 Zürich Tel. (41-1) 225 12 12 Fax (41-1) 225 12 99 E-mail: datashop@statistik.zh.ch Internet: http://www.zh.ch/statistik
SUOMI/FINLAND	SVERIGE	UNITED KINGDOM	UNITED KINGDOM	UNITED STATES OF AMERICA	
STATISTICS FINLAND Eurostat Data Shop Helsinki Tilastokirjasto PL 2B FIN-00022 Tilastokeskus Työpajakatu 13 B, 2 Kerros, Helsinki P. (358-9) 17 34 22 21 F. (358-9) 17 34 22 79 Sähköposti: datashop.tilastokeskus@tilastokeskus.fi Internet: http://www.tilastokeskus.fi/tik/ kk/datashop.html	STATISTICS SWEDEN Information service Eurostat Data Shop Karlavägen 100 - Box 24 300 S-104 51 STOCKHOLM Tfn. (46-8) 50 69 48 01 Fax (46-8) 50 69 48 99 E-post: info.service@scb.se Internet: http://www.scb.se/info/ datashop/e/udatashop.asp	Eurostat Data Shop Enquiries & advice and publications Office for National Statistics Customers & Electronic Services Unit 1 Drummond Gate - B1/05 LONDON SW1V 2QQ Tel. (44-20) 75 33 56 76 Fax (44-1633) 81 27 62 E-mail: eurostat.datashop@ons.gov.uk	Eurostat Data Shop Electronic Data Extractions, Enquiries & advice - R.CADE Unit 1L Mounjoyn Research Centre University of Durham DURHAM DH1 3SW Tel: (44-191) 374 73 50 Fax: (44-191) 384 49 71 E-mail: r-cade@dur.ac.uk URL: http://www.r-cade.dur.ac.uk	HAVER ANALYTICS Eurostat Data Shop 60 East 42nd Street Suite 3310 NEW YORK, NY 10165 Tel. (1-212) 986 93 00 Fax (1-212) 986 69 81 E-mail: eurodata@haver.com	

Media Support Eurostat (nur für Journalisten):
Bech Gebäude Büro A3/48 • L-2920 Luxembourg • Tel. (352) 4301 33408 • Fax (352) 4301 32649 • e-mail: eurostat-mediasupport@cec.eu.int

Auskünfte zur Methodik:

Robert Poschacher, Eurostat/F2, L-2920 Luxembourg, Tel. (352) 4301 35042, Fax (352) 4301 37318,
E-mail: robert.poschacher@cec.eu.int
ORIGINAL: Deutsch

Unsere Internet-Adresse: www.europa.eu.int/comm/eurostat/ Dort finden Sie weitere Informationen.

Ein Verzeichnis unserer Verkaufsstellen in der ganzen Welt erhalten Sie beim **Amt für amtliche Veröffentlichungen der Europäischen Gemeinschaften**

2 rue Mercier - L-2985 Luxembourg
Tel. (352) 2929 42118 Fax (352) 2929 42709
Internet-Adresse: <http://eur-op.eu.int/tfr/generals-ad.htm>
E-mail: info.info@cec.eu.int

BELGIQUE/BELGIË – DANMARK – DEUTSCHLAND – GREECE/ELLADA – ESPAÑA – FRANCE – IRELAND – ITALIA – LUXEMBOURG – NEDERLAND – ÖSTERREICH
PORTUGAL – SUOMI/FINLAND – SVERIGE – UNITED KINGDOM – ISLAND – NORGE – SCHWEIZ/SUISSE/SVIZZERA – BALGARIEJA – ČESKÁ REPUBLIKA – CYPRUS
EESTI – HRVATSKA – MAGYARORSZÁG – MALTA – POLSKA – ROMÂNIA – RUSSIA – SLOVAKIA – SLOVENIA – TÜRKIYE – AUSTRALIA – CANADA – EGYPT – INDIA
ISRAËL – JAPAN – MALAYSIA – PHILIPPINES – SOUTH KOREA – THAILAND – UNITED STATES OF AMERICA

Bestellschein

Ich möchte „Statistik kurz gefasst“ abonnieren (vom 1.1.2001 bis 31.12.2001):
(Anschriften der Data Shops und Verkaufsstellen siehe oben)

Paket 1: Alle 9 Themenkreise (etwa 140 Ausgaben)

Papier: 360 EUR

Gewünschte Sprache: DE EN FR

Paket 2: 1 oder mehrere der folgenden 7 Themenkreise:

Themenkreis 1 „Allgemeine Statistik“

Papier: 42 EUR

Themenkreis 2 „Wirtschaft und Finanzen“

Themenkreis 3 „Bevölkerung und soziale Bedingungen“

Themenkreis 4 „Industrie, Handel und Dienstleistungen“

Themenkreis 5 „Landwirtschaft, Fischerei“

Themenkreis 6 „Außenhandel“

Themenkreis 8 „Umwelt und Energie“

Papier: 84 EUR

Gewünschte Sprache: DE EN FR

Statistik kurz gefasst kann von der Eurostat Web-Seite kostenlos als pdf-Datei heruntergeladen werden. Sie müssen sich lediglich dort eintragen.
Für andere Lösungen wenden Sie sich bitte an Ihren Data Shop.

Bitte schicken Sie mir ein Gratisexemplar des „Eurostat Minikatalogs“ (er enthält eine Auswahl der Produkte und Dienste von Eurostat)

Gewünschte Sprache: DE EN FR

Ich möchte das Gratisabonnement von „Statistische Referenzen“ (Kurzinformationen zu den Produkten und Diensten von Eurostat)

Gewünschte Sprache: DE EN FR

Herr Frau
(bitte in Großbuchstaben)

Name: _____ Vorname: _____

Firma: _____ Abteilung: _____

Funktion: _____

Adresse: _____

PLZ: _____ Stadt: _____

Land: _____

Tel.: _____ Fax: _____

E-mail: _____

Zahlung nach Erhalt der Rechnung vorzugsweise:

durch Banküberweisung

Visa Eurocard

Karten-Nr.: _____ gültig bis: ____/____/____

Ihre MwSt.-Nr: f. d. innergemeinschaftlichen Handel:

Fehlt diese Angabe, wird die MwSt. berechnet. Eine Rückerstattung ist nicht möglich.