

Enquête sur le cheptel porcin de décembre 2000 et prévisions de production porcine pour l'an 2001¹

Francis Weiler, Robert Poschacher

Selon les prévisions de marché présentées par les États membres, l'année 2001 verra la production porcine baisser de 0,5 % pour tomber à 202,8 millions de têtes. Un examen des chiffres des années antérieures permet cependant de constater que la production de viande porcine se maintient à un niveau relativement élevé. C'est ainsi que la production attendue pour l'an 2001 est supérieure de près de 7 % à celle de 1997. Une analyse de l'évolution du cheptel porcin confirme cette constatation: le cheptel porcin total de EU-15 a certes diminué de 1,1 % en décembre 2000 par rapport à 1999, mais reste supérieur à celui de 1997 (+ 3,3 %).

Statistiques en bref

AGRICULTURE ET PECHE

THEME 5 – 11/2001

AGRICULTURE

Contenu

La production porcine diminue, mais se maintient à un niveau élevé..... 1

Le cheptel porcin de l'UE tend à diminuer. 1

La production porcine diminue, mais se maintient à un niveau élevé.

Le graphique 1 illustre l'évolution de la production indigène brute (PIB) sur le marché porcin entre le premier trimestre 1997 et le quatrième trimestre 2001. Il montre qu'au quatrième trimestre 1998, la production de viande porcine était supérieure de près d'un quart à celle du deuxième trimestre 1997. D'une manière générale, on constate que la production de viande porcine est toujours la plus élevée au dernier trimestre de l'année. Un examen de l'évolution de la PIB au niveau des États membres (voir tableau) permet d'observer que ce sont en particulier IRL, NL et UK² qui réduisent leur production porcine. Les cinq principaux producteurs de viande porcine de l'UE sont le Danemark, l'Allemagne, l'Espagne, la France et les Pays-Bas. Conjointement, ces cinq pays interviennent pour plus de 73 % dans la production totale de viande porcine de la Communauté.

Le cheptel porcin de l'UE tend à diminuer.

Les enquêtes sur le cheptel bovin, effectuées dans les États membres de l'UE en décembre 2000, révèlent une légère baisse par rapport à 1999 (- 1,1 %). Toutefois, le cheptel atteint toujours 122,9 millions d'animaux et se maintient dès lors à un niveau élevé. Les diminutions de cheptel les plus importantes ont été observées en A, FIN, S et UK, alors que le cheptel total de DK s'est accru de 6,1 %. Un examen des différentes catégories permet de constater que le nombre de verrats a connu une réduction supérieure à la moyenne.

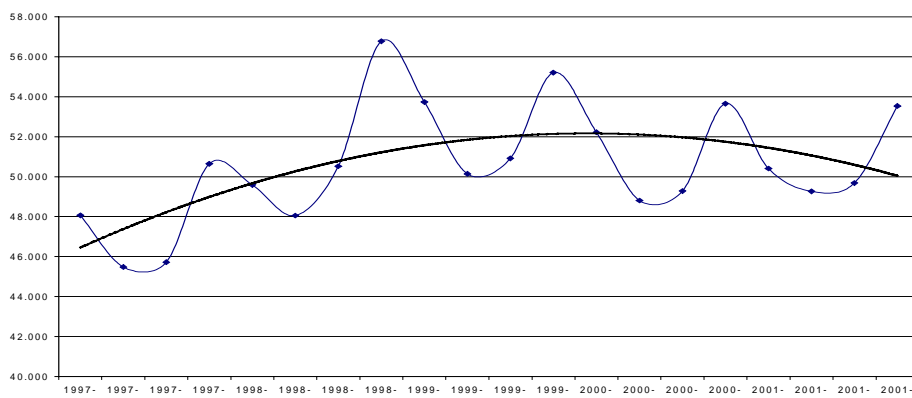

Graphique 1: Production indigène brute de EU-15 du premier trimestre 1997 au quatrième trimestre 2001 (en milliers de têtes)



¹ Les données n'incluent pas l'impact de la maladie de la fièvre aphteuse.

² Désignation des États membres: B = Belgique, DK = Danemark, D = Allemagne, EL = Grèce, E = Espagne, F = France, IRL = Irlande, I = Italie, L = Luxembourg, NL = Pays-Bas, A = Autriche, P = Portugal, FIN = Finlande, S = Suède, UK = Royaume-Uni

	DECEMBER 1000 HEAD										DECEMBER 1000 TETES									
	EU-15	B	DK	D	GR	E	F	IRL	I	L	NL	A	P	FIN	S	UK	TOTAL			
1 INSGESAMT	TOTAL										TOTAL									
1998	125.385	7.551	11.991	26.294	933	21.562	15.863	1.801	8.323	81	13.418	3.810	2.341	1.541	2.321	7.554	1998			
1999	124.277	7.322	11.914	26.003	906	22.418	15.993	1.763	8.403	82	13.139	3.433	2.350	1.493	2.021	7.037	1999			
2000	122.886 e	7.266	12.642	25.775	896 e	22.435	15.921	1.731	8.329	83	12.822	3.348	2.338	1.456	1.896	5.948	2000			
%98/97	5,4	2,7	4,3	6,0	-0,5	10,7	2,5	4,9	0,5	9,8	17,3	3,5	-1,0	6,7	-1,3	-6,0	%98/97			
%99/98	-0,9	-3,0	-0,6	-1,1	-2,9	4,0	0,8	-2,1	1,0	1,5	-2,1	-9,9	0,4	-3,1	-12,9	-6,8	%99/98			
%00/99	-1,1 e	-0,8	6,1	-0,9	-1,1 e	0,1	-0,5	-1,8	-0,9	0,6	-2,4	-2,5	-0,5	-2,5	-6,2	-15,5	%00/99			
1.1 FERKEL (<20 KG)	PIGLET (<20 KG)										PORCELETS (<20 KG)									
1998	34.223	2.075	3.667	6.574	267	5.922	3.817	469	1.520	25	5.158	967	656	437	693	1.976	1998			
1999	33.222	1.979	3.706	6.519	230	5.702	3.800	486	1.467	31	4.791	863	682	420	588	1.950	1999			
2000	33.396 e	2.013	4.001	6.468	231 e	5.914	3.802	482	1.437	27	4.935	853	679	420	564	1.569	2000			
%98/97	7,2	3,4	1,5	6,9	-2,2	11,4	3,3	3,6	1,6	-3,1	28,4	1,6	-1,9	4,5	-3,4	-7,5	%98/97			
%99/98	-2,9	-4,6	1,1	-0,8	-13,9	-3,7	-0,4	3,5	-3,5	24,5	-7,1	-10,8	4,0	-4,1	-13,8	-1,3	%99/98			
%00/99	0,5 e	1,7	8,0	-0,8	0,4 e	3,7	0,1	-0,8	-2,0	3,0	-1,1	-1,1	-0,4	0,0	-5,6	-19,5	%00/99			
1.3 MASTSCHWEINE (>50 KG)	PIGS FOR FATTENING (>50 KG)										PORCS A L'ENGRAIS (>50 KG)									
1998	46.949	2.859	3.603	10.083	325	8.433	5.884	603	4.393	26	4.588	1.375	704	543	809	2.720	1998			
1999	47.367	2.832	3.504	10.155	336	9.225	5.972	4.501	4.518	26	4.668	1.251	721	531	705	2.372	1999			
2000	46.946 e	2.834	3.713	10.140	333 e	9.087	5.949	5.51	4.518	26	4.560	1.212	718	526	686	2.093	2000			
%96/95	1	-2	3	2	2	1	4	8	0	22	-1	-4	-5	-2	-3	4				
%97/96	0	4	12	1	13	-2	2	4	2	-14	-21	1	1	4	14	3				
%98/97	6,5	2,3	6,9	7,7	-0,3	13,4	1,7	10,8	-0,8	15,8	17,3	8,4	-0,1	4,3	2,6	-3,2	%98/97			
%99/98	0,9	-0,9	-2,7	0,7	3,4	9,4	1,5	-6,1	2,5	3,3	1,7	-9,0	2,4	-2,2	-12,9	-12,8	%99/98			
%00/99	-0,9 e	0,0	6,0	-0,1	-0,9 e	-1,5	-0,4	-2,7	0,4	-2,8	-2,3	-3,1	-0,4	-0,8	-2,7	-11,8	%00/99			
1.4 ZUCHTSCHWEINE >= 50kg	BREEDINGS PIGS >= 50kg										REPRODUCTEURS >= 50 kg									
1998	13.435	769	1.298	2.730	131	2.598	1.563	192	745	10	1.390	386	347	199	243	833	1998			
1999	12.971	733	1.289	2.646	127	2.514	1.506	190	739	9	1.338	344	347	192	211	785	1999			
2000	12.858 e	728	1.377	2.586	126 e	2.563	1.494	189	746	8	1.285	334	344	188	210	681	2000			
%98/97	0,6	-0,1	4,0	1,7	-7,7	9,0	-0,2	-2,6	2,5	1,2	-4,1	-2,9	-2,8	4,6	-9,2	-12,9	%98/97			
%99/98	-3,5	-4,7	-0,7	-3,1	-3,1	-3,2	-3,6	-1,1	-0,8	-10,3	-3,7	-11,0	0,0	-3,4	-13,4	-5,7	%99/98			
%00/99	-0,9 e	-0,8	6,8	-2,3	-0,8 e	1,9	-0,8	-0,9	0,9	-9,1	-4,0	-2,8	-0,9	-2,3	-0,6	-13,3	%00/99			
1.4.1 EBER	BOARS										VERRATS									
1998	414	15	35	74	8	92	45	5	37	1	22	12	22	7	5	36	1998			
1999	375	14	33	64	7	84	39	4	35	0	18	11	20	7	5	35	1999			
2000	357 e	13	33	59	7 e	85	36	4	38	0	13	10	20	6	4	28	2000			
%98/97	-6,0	-9,0	-2,8	3,3	-11,1	-9,8	-2,8	-10,6	5,7	-11,1	-21,4	-2,9	-4,3	6,5	-11,7	-17,6	%98/97			
%99/98	-9,6	-7,4	-5,7	-13,7	-12,5	-8,7	-12,9	-10,4	-5,4	-52,1	-18,2	-9,8	-9,1	1,5	-15,1	-3,2	%99/98			
%00/99	-4,7 e	-6,5	0,0	-7,6	0,0 e	1,2	-6,7	-4,3	8,6	24,6	-27,8	-7,5	0,0	-4,5	-8,9	-19,1	%00/99			
1.4.2 ZUCHTSAUEN	BREEDING SOWS										TRUIES D'ELEVAGE									
1998	13.020	755	1.263	2.656	123	2.506	1.518	188	708	10	1.368	374	325	192	238	797	1998			
1999	12.596	720	1.256	2.582	120	2.430	1.467	186	704	9	1.320	333	327	186	206	750	1999			
2000	12.501 e	715	1.344	2.527	119 e	2.478	1.457	185	708	8	1.272	324	324	181	206	653	2000			
%98/97	0,9	0,0	4,2	1,6	-7,5	9,9	-0,1	-2,4	2,3	2,0	-3,8	-2,9	-2,7	4,6	-9,1	-12,7	%98/97			
%99/98	-3,3	-4,6	-0,6	-2,8	-2,4	-3,0	-3,3	-0,8	-0,6	-7,7	-3,5	-11,0	0,6	-3,5	-13,4	-5,8	%99/98			
%00/99	-0,8 e	-0,6	7,0	-2,1	-0,8 e	2,0	-0,7	-0,8	0,6	-10,2	-3,6	-2,6	-0,9	-2,2	-0,4	-13,0	%00/99			
1.4.2.1 GEDECKTE SAUEN	MATED SOWS										TRUIES SALLIES									
1998	8.775	559	810	1.804	71	1.630	1.047	133	558	7	862	241	199	137	161	556	1998			
1999	8.588	543	808	1.768	71	1.585	1.031	132	563	7	866	222	200	134	145	523	1999			
2000	8.580 e	546	861	1.749	71 e	1.636	1.030	133	557	6	834	222	198	133	142	461	2000			
%98/97	0,9	0,7	3,6	0,9	-4,1	7,8	0,2	-3,8	2,4	0,0	1,7	-4,0	-2,9	5,3	-10,3	-12,3	%98/97			
%99/98	-2,1	-2,9	-0,2	-2,0	0,0	-2,8	-1,5	-0,8	-0,9	-8,7	0,5	-7,7	0,5	-2,2	-9,9	-5,9	%99/98			
%00/99	-0,1 e	0,7	6,6	-1,1	0,0 e	3,2	-0,1	0,7	0,7	-9,6	-3,7	-0,1	-1,0	-0,9	-11,9	-11,9	%00/99			

nicht verfügbar
p. vorläufige Angabe
e Eurostat Schätzung

: unavailable
p. provisional data
e. estimated by Eurostat

: données non disponibles
p. données provisoires
e. estimé par Eurostat

BRUTTOEIGENERZEUGUNG VON SCHWEINEN GROSS INDIGENOUS PRODUCTION OF PIGS PRODUCTION INDIGENE BRUTE DE PORCINS

	1000 STÜCK										1000 HEAD					1000 TETES				
	EU-15	B	DK	D	EL	E	F	IRL	I	L	NL	A	P	FIN	S	UK				
JAHR	YEAR																ANNEE			
1999	210.010 p	10.917 p	22.873 p	41.880 p	2.180 p	35.188 p	27.059 p	3.548 p	11.855 p	147 p	23.479 p	5.234	4.965 p	2.174	3.798 p	14.714 p	1999			
2000	203.966 f	11.226 p	22.414 p	40.696 p	2.197 f	35.128 p	26.648 p	3.274 p	11.895 p	137 p	22.654 p	5.063 p	4.930 p	2.052 p	3.250 p	12.403 p	2000			
2001	202.888 e	11.167 e	23.309 p	40.350 p	2.185 e	36.279 p	26.669 p	3.166 p	11.860 p	137 f	21.550 p	5.036 e	4.935 p	2.041 p	3.160 p	11.044 p	2001			
%01/00	-0,5 e	-0,5 e	4,0 p	-0,9 p	3,3 p	3,3 p	0,1 p	-3,3 p	-0,3 p	0,0 f	-4,9 p	-0,5 e	0,1 p	-0,5 p	-2,8 p	-11,0 p	%01/00			
	JANUAR/FEBRUAR/MÄRZ					JANUARY/FEBRUARY/MARCH					JANVIER/FEVRIER/MARS									
1999	53.735 p	2.929 p	5.997 p	10.559	537 p	8.798	6.935	926	3.114	37 p	5.912 p	1.385	1.170	540	992 p	3.904	1999			
2000	52.225 p	2.901 p	5.714 p	10.086 p	526 p	8.852 p	6.944 p	873 p	3.176 p	34 p	5.893 p	1.300 p	1.189 p	522 p	814 p	3.401 p	2000			
2001	50.408 p	2.827 p	5.913 p	10.050 p	536 p	8.934 p	6.902 p	796 p	3.200 p	34 p	5.000 p	1.255 p	1.189 p	514 p	740 p	2.518 p	2001			
%01/00	-3,5 p	-2,6 p	3,5 p	-0,4 p	2,0 p	0,9 p	-0,6 p	-8,8 p	0,8 p	0,0 p	-15,2 p	-3,5 p	0,0 p	-1,5 p	-9,1 p	-26,0 p	%01/00			
	APRIL/MAI/JUNI					APRIL/MAY/JUNE					AVRIL/MAI/JUIN									
1999	50.146 p	2.276 p	5.516 p	10.323 p	454 p	8.074 p	6.600 p	861	2.766	37 p	5.663 p	1.310	1.223	536	955 p	3.552	1999			
2000	48.808 p	2.708 p	5.291 p	9.930 p	452 p	8.113 p	6.367 p	801 p	2.844 p	34 p	5.460 p	1.249 p	1.209 p	492 p	800 p	3.057 p	2000			
2001	49.265 f	2.858 p	5.624 p	9.900 p	468 p	8.280 p	6.402 p	745 p	2.830 p	34 f	5.800 p	1.250 p	1.210 p	483 p	763 p	2.618 p	2001			
%01/00	0,9 f	5,5 p	6,3 p	-0,3 p	3,6 p	2,1 p	0,5 p	-7,0 p	-0,5 p	0,0 f	6,2 p	0,0 p	0,1 p	-1,9 p	-4,6 p	-14,4 p	%01/00			
	JULI/AUGUST/SEPTEMBER					JULI/AUGUST/SEPTEMBER					JUILLET/AOUT/SEPTEMBRE									
1999	50.917 p	2.831 p	5.573 p	10.127 p	500 p	8.324 p	6.774 p	883 p	2.611 p	37 p	5.681 p	1.235	1.281 p	523	929 p	3.607 p	1999			
2000	49.280 p	2.755 p	5.621 p	9.930 p	513 p	8.183 p	6.587 p	818 p	2.545 p	34 p	5.521 p	1.222 p	1.242 p	503 p	788 p	3.018 p	2000			
2001	49.680 f	2.889 p	5.729 p	9.900 p	522 p	8.698 p	6.601 p	850 p	2.530 p	34 f	5.300 p	1.230 p	1.244 p	505 p	788 p	2.859 p	2001			
%01/00	0,8 f	4,9 p	1,9 p	-0,3 p	1,8 p	6,3 p	0,2 p	3,9 p	-0,6 p	0,0 f	-4,0 p	0,7 p	0,2 p	0,4 p	0,0 p	-5,3 p	%01/00			
	OKTOBER/NOVEMBER/DEZEMBER					OKTOBER/NOVEMBER/DECEMBER					OCTOBRE/NOVEMBRE/DECEMBRE									
1999	55.213 p	2.881 p	5.787 p	10.871	689 p	9.992 p	6.750 p	877 p	3.364 p	37 p	6.223 p	1.304	1.291 p	574	922 p	3.651 p	1999			
2000	53.653 f	2.862 p	5.788 p	10.750 p	706 f	9.980 p	6.750 p	781 p	3.330 p	34 p	5.780 p	1.291 p	1.290 p	535 p	848 p	2.927 p	2000			
2001	53.536 e	2.593 e	6.043 p	10.500 p	659 e	10.367 p	6.764 p	775 p	3.300 p	34 f	5.450 p	1.301 e	1.292 p	540 p	869 p	3.049 p	2001			
%01/00	-0,2 e	-9,4 e	4,4 p	-2,3 p	-6,7 e	3,9 p	0,2 p	-0,8 p	-0,9 p	0,0 f	-5,7 p	0,7 e	0,2 p	0,9 p	2,5 p	4,2 p	%01/00			

: nicht verfügbar
 p vorläufige Angabe
 e Eurostat Schätzung
 f Vorausschätzung

: unavailable
 p provisional data
 e estimated by Eurostat
 f forecast

: donnée non disponible
 p donnée provisoire
 e: estimé par Eurostat
 f prévisions

Pour en savoir plus:

➤ Les bases de données

New Cronos
Domaine ZPA 1

Pour toute information ou commande de publications, bases de données et extractions de bases de données à la demande, contactez le réseau **Data Shops**:

BELGIQUE/BELGIË	DANMARK	DEUTSCHLAND	ESPAÑA	FRANCE	ITALIA - Roma
Eurostat Data Shop Bruxelles/Brussel Rue du Commerce 124 Handelsstraat 124 B-1049 BRUXELLES / BRUSSEL Tel. (32-2) 234 67 50 Fax (32-2) 234 67 51 E-mail: datashop.brussels@cec.eu.int	DANMARKS STATISTIK Bibliotek og Information Eurostat Data Shop Sejrogade 11 DK-2100 KØBENHAVN Ø Tlf. (45) 39 17 30 30 Fax (45) 39 17 30 03 E-mail: bib@dst.dk	STATISTISCHES BUNDESAMT Eurostat Data Shop Berlin Otto-Braun-Straße 70-72 (Eingang: Karl-Marx-Allee) D-10178 BERLIN Tel. (49) 1888-644 94 27/28 Fax (49) 1888-644 94 30 E-mail: datashop@statistik-bund.de	INE Eurostat Data Shop Paseo de la Castellana, 183 Oficina 009 Entrada por Estébanez Calderón E-28046 MADRID Tel. (34-91) 583 91 67 Fax (34-91) 579 71 20 E-mail: datashop.eurostat@ine.es	INSEE Info Service Eurostat Data Shop 195, rue de Bercy Tour Gamma A F-75582 PARIS CEDEX 12 Tel. (33-1) 53 17 88 44 Fax (33-1) 53 17 88 22 E-mail: datashop@insee.fr	ISTAT Centro di Informazione Statistica Sede di Roma, Eurostat Data Shop Via Cesare Balbo, 11a I-00184 ROMA Tel. (39) 06 46 73 31 02/06 Fax (39) 06 46 73 31 01/07 E-mail: dipdiff@istat.it
ITALIA - Milano	LUXEMBOURG	NEDERLAND	NORGE	PORTUGAL	SCHWEIZ/SUISSE/SVIZZERA
ISTAT Ufficio Regionale per la Lombardia Eurostat Data Shop Via Fieno 3 I-20123 MILANO Tel. (39) 02 80 61 32 460 Fax (39) 02 80 61 32 304 E-mail: mileuro@tin.it	Eurostat Data Shop Luxembourg BP 453 L-2014 LUXEMBOURG 4, rue A. Weicker L-2721 LUXEMBOURG Tel. (352) 43 35-2251 Fax (352) 43 35-2221 E-mail: dslux@eurostat.datashop.lu	STATISTICS NETHERLANDS Eurostat Data Shop-Voorburg Postbus 4000 2270 JM VOORBURG Nederland Tel. (31-70) 337 49 00 Fax (31-70) 337 59 84 E-mail: datashop@cbs.nl	Statistics Norway Library and Information Centre Eurostat Data Shop Kongens gate 6 Boks. 81 31, Dep. N-0033 OSLO Tel. (47) 21 09 46 42/43 Fax (47) 21 09 45 04 E-mail: datashop@ssb.no	Eurostat Data Shop Lisboa INE/Serviço de Difusão Av. António José de Almeida, 2 P-1000-043 LISBOA Tel. (351) 21 842 61 00 Fax (351) 21 842 63 64 E-mail: data.shop@ine.pt	Statistisches Amt des Kantons Zürich, Eurostat Data Shop Bleicherweg 5 CH-8090 Zürich Tel. (41-1) 225 12 12 Fax (41-1) 225 12 99 E-mail: datashop@statistik.zh.ch Internet: http://www.zh.ch/statistik
SUOMI/FINLAND	SVERIGE	UNITED KINGDOM	UNITED KINGDOM	UNITED STATES OF AMERICA	
STATISTICS FINLAND Eurostat Data Shop Helsinki Tilastokirjasto PL 25 FIN-00022 Tilastokeskus Työpajakatu 13 B, 2 Kerros, Helsinki P. (358-9) 17 34 22 21 F. (358-9) 17 34 22 79 Sähköposti: datashop.tilastokeskus@tilastokeskus.fi Internet: http://www.tilastokeskus.fi/tilk/ kk/datashop.html	STATISTICS SWEDEN Information service Eurostat Data Shop Karlavägen 100 - Box 24 300 S-104 51 STOCKHOLM Tfn. (46-8) 50 69 48 01 Fax (46-8) 50 69 48 99 E-post: info.service@scb.se Internet: http://www.scb.se/info/ datashop/e/udatashop.asp	Eurostat Data Shop Enquiries & advice and publications Office for National Statistics Customers & Electronic Services Unit 1 Drummond Gate - B1/05 LONDON SW1V 2QQ Tel. (44-20) 75 33 56 76 Fax (44-1633) 81 27 62 E-mail: eurostat.datashop@ons.gov.uk	Eurostat Data Shop Electronic Data Extractions, Enquiries & advice - R.CADE Unit 1L Mounjoey Research Centre University of Durham DURHAM DH1 3SW Tel: (44-191) 374 73 50 Fax: (44-191) 384 49 71 E-mail: r-CADE@dur.ac.uk URL: http://www.r-CADE.dur.ac.uk	HAVER ANALYTICS Eurostat Data Shop 60 East 42nd Street Suite 3310 NEW YORK, NY 10165 Tel. (1-212) 986 93 00 Fax (1-212) 986 69 81 E-mail: eurodata@haver.com	

Media Support Eurostat (seulement pour journalistes professionnels):

Bâtiment Bech Bureau A3/48 - L-2920 Luxembourg - Tél. (352) 4301 33408 - Fax (352) 4301 32649 - e-mail: eurostat-media.support@cec.eu.int

Pour toute information méthodologique:

Robert Poschacher, Eurostat/F2, L-2920 Luxembourg, Tel. (352) 4301 35042, Fax (352) 4301 37318,

E-mail: robert.poschacher@cec.eu.int

ORIGINAL: Allemand

N'hésitez pas à nous rencontrer sur Internet à l'adresse suivante: www.europa.eu.int/comm/eurostat/ si vous désirez de plus amples informations!

Une liste des bureaux de vente dans le monde est disponible à l'**Office des publications officielles des Communautés européennes**.

2 rue Mercier - L-2985 Luxembourg
Tél. (352) 2929 42118 Fax (352) 2929 42709
Adresse Internet: <http://eur-op.eu.int/fr/general/s-ad.htm>
courriel électronique: info.info@cec.eu.int

BELGIQUE/BELGIË - DANMARK - DEUTSCHLAND - GREECE/ELLADA - ESPAÑA - FRANCE - IRELAND - ITALIA - LUXEMBOURG - NEDERLAND - ÖSTERREICH
PORTUGAL - SUOMI/FINLAND - SVERIGE - UNITED KINGDOM - ISLAND - NORGE - SCHWEIZ/SUISSE/SVIZZERA - BALGARIJA - ČESKÁ REPUBLIKA - CYPRUS
EESTI - HRVATSKA - MAGYARORSZÁG - MALTA - POLSKA - ROMÂNIA - RUSSIA - SLOVAKIA - SLOVENIA - TÜRKIYE - AUSTRALIA - CANADA - EGYPT - INDIA
ISRAËL - JAPAN - MALAYSIA - PHILIPPINES - SOUTH KOREA - THAILAND - UNITED STATES OF AMERICA

Bon de commande

Je m'abonne à Statistiques en bref pour 1 an (du 1.1.2001 au 31.12.2001):
(adresses des Data Shops et des bureaux de vente voir plus haut)

Formule 1: L'ensemble des 9 thèmes (environ 140 numéros)

Papier: 360 EUR
Langue souhaitée: DE EN FR

Formule 2: Un ou plusieurs des 7 thèmes suivants:

Thème 1 «Statistiques générales»
 Papier : 42 EUR

Thème 2 «Économie et finances»

Thème 3 «Population et conditions sociales»

Thème 4 «Industrie, commerce et services»

Thème 5 «Agriculture et pêche»

Thème 6 «Commerce extérieur»

Thème 8 «Environnement et énergie»
 Papier: 84 EUR

Langue souhaitée: DE EN FR

Les Statistiques en bref (fichier pdf) peuvent être téléchargés gratuitement du site internet Eurostat. Vous devez simplement vous enregistrer. Pour d'autres formules, veuillez contacter votre Data Shop.

Merci de me faire parvenir un exemplaire gratuit du «mini-guide Eurostat»(sélection de produits et services Eurostat)
Langue souhaitée: DE EN FR

Je souhaite m'abonner gratuitement à «Références statistiques», la note d'information sur les produits et services Eurostat
Langue souhaitée: DE EN FR

M. M^{me} M^{lle}
(SVP écrire en majuscules)

Nom: _____ Prénom: _____

Société: _____ Département: _____

Fonction: _____

Adresse: _____

Code postal: _____ Ville: _____

Pays: _____

Tél.: _____ Fax: _____

E-mail: _____

Paiement à réception de la facture de préférence par:

Virement bancaire
 Visa Eurocard

Carte N°: _____ Expiration le: ____/____

Merci de confirmer votre numéro de TVA intra-communautaire:

A défaut, la TVA sera appliquée automatiquement. Aucune note de crédit ne sera établie a posteriori.