

Statistik der Kreditinstitute

1999 verzeichnete die europäische Bilanzsumme der Kreditinstitute
258 % des BIP der Europäischen Union

Petra Sneijers

8 330 Kreditinstitute in der Europäischen Union im Jahre 1999

- 1999 lag die Zahl der Kreditinstitute in der EU (Irland ausgenommen und für Finnland Daten von 1998) bei 8 330 - ein Rückgang von 5.4 % im Gegensatz zu 1998 (Irland und Finnland ausgenommen) - wovon 48.7 % kooperative Unternehmen waren.
- Nur 31 Kreditinstitute der EU (Irland und die Niederlande ausgenommen und für Finnland Daten von 1998) verzeichneten eine Gesamtbilanzsumme von über 99 Milliarden Euro.
- Im Durchschnitt kamen 25 örtliche Einheiten auf ein Kreditinstitut und die Zahl der örtlichen Einheiten pro 1 Million Einwohner bewegte sich zwischen 233 in Griechenland und 1 000 in Spanien.

1.8 % der Gesamtbeschäftigung der EU

- 1999 beschäftigte der Bankensektor innerhalb der EU (Irland ausgenommen und für Finnland Daten von 1998) 2 754 425 Personen, was ungefähr 1.8 % der Gesamtbeschäftigung ausmacht. Luxemburg verzeichnete den höchsten Anteil in diesem Sektor (12 %).
- Durchschnittlich beschäftigte ein Kreditinstitut 331 Personen, während 14 Personen pro örtliche Einheit beschäftigt waren.

Eine Bilanzsumme von mehr als 20 395 Milliarden Euro in 1999

- Die Bilanzsumme der Kreditinstitute der EU (Irland ausgenommen und für Finnland Daten von 1998) in 1999 betrug ungefähr 20 395 Milliarden Euro, was 258 % des BIP der EU ausmachte.

Nettozinserträge 2.3 mal höher als die Nettoprovisionserträge

- Die Nettozinserträge innerhalb der EU verzeichneten 1.18 % der Bilanzsumme die sich zwischen 0.52 % in Luxemburg und 2.28 % in Griechenland bewegten, währenddem die Nettoprovisionserträge in Prozent der Bilanzsumme 0.51 % betragen und zwischen 0.27 % in Belgien und 1.37 % in Italien lagen. Zwischen 1998 und 1999 sind die Nettoprovisionserträge in der EU um ungefähr 20 % angestiegen.

Weitere Statistiken über Kreditinstitute sind in der umfangreichen Veröffentlichung 'Special Feature on Banking, Ausgabe 2001', enthalten, die im September 2001 erscheinen wird. Diese Veröffentlichung wird einen Überblick über die Situation des europäischen Bankensektors geben. Sie wird Datenzeitreihen von 1992 bis 1999 umfassen und wird Themen wie die Demographie und Struktur, Leistung und Konkurrenzfähigkeit, Internationalisierung und Beschäftigung beschreiben. Detaillierte Darstellungen von Zahlen zu den Gewinn- und Verlustrechnungen und Bilanzen, sowie methodische Anmerkungen werden ebenfalls enthalten sein.

WISSENSWERTES ZUR METHODIK

1. Eurostat's jährliche Datenerhebung über die Statistiken der Kreditinstitute

Die Daten werden auf harmonisierter Basis von den nationalen Zentralbanken, den Finanzaufsichtsbehörden und den nationalen statistischen Ämtern erhoben im Rahmen der Verordnung des Europäischen Parlaments und des Rates zur Umsetzung der Verordnung Nr. 58/97 über die strukturelle Unternehmensstatistik (Entwurf des Anhangs 6 der SBS Verordnung). Die Daten, die entweder gemäß dem Herkunftsland- oder dem Aufnahmelandprinzip geliefert werden, betreffen die Kreditinstitute, die unter die NACE Rev.1 Klasse 65.12 (Kreditinstitute (ohne Spezialkreditinstitute)) fallen und beinhalten deren Finanzdienstleistungen, sofern sie von Spezialkreditinstituten und Einlageinstitutionen, nicht jedoch von Zentralbanken angeboten werden. Ebenfalls erfaßt sind Kreditinstitute, die unter die NACE Rev.1 Klasse 65.22 (Spezialkreditinstitute) fallen, sowie deren Dienstleistungen, soweit diese nicht von den zuvor genannten Kreditinstituten angeboten werden.

2. Konzepte und Definitionen

Bevölkerung zum 1. Januar : die Bewohner einer angegebenen Zone zum 1. Januar des Referenzjahres (oder, in bestimmten Fällen zum 31. Dezember des Vorjahres). Die Daten der Bevölkerung basieren entweder auf der letzten Volkszählung gemäß den Veränderungen der Bevölkerungszusammensetzung seit der letzten Zählung oder auf der Auswertung eines Bevölkerungsregisters. (Eurostat/Demographie/Bevölkerung)

Gesamtbeschäftigung : Gesamtzahl der Beschäftigten, im Alter von 15 Jahre und mehr, in allen Aktivitäten die von der NACE (A-Q) gedeckt sind. (Eurostat/Erhebung über Arbeitskräfte/Erwerbstätigkeit)

Bruttoinlandsprodukt zu jeweiligen Preisen : das Bruttoinlandsprodukt zu jeweiligen Preisen ist das endgültige Resultat der Produktionsaktivitäten der Resident Produktionseinheiten (ESA 1995). (Eurostat/Volkswirtschaftliche Gesamtrechnungen - Aggregate - Jährliche Daten /BIP/Jeweilige Preise)

3. Zeichen

Das Zeichen "..." steht für "nicht verfügbare Daten", während "-" für "nicht zutreffend" steht.

4. Die Wachstumsraten und Verhältniszahlen der Aggregate EU-15, EUR-11 und EWR wurden auf Basis der Länder berechnet, die entsprechende Daten geliefert haben.

Statistik

kurz gefasst

INDUSTRIE, HANDEL UND DIENSTLEISTUNGEN

THEMA 4 – 25/2001

Inhalt

| | |
|-----------------------------------|---|
| Strukturdaten | 2 |
| Beschäftigung | 5 |
| Bilanzsumme | 6 |
| Gewinn- und Verlustrechnung | 7 |



Manuskript abgeschlossen: 15.05.2001

ISSN 1561-4832

Katalognummer: KS-NP-01-025-DE-I

© Europäische Gemeinschaften, 2001

Strukturdaten: 8 330 Kreditinstitute in der Europäischen Union im Jahre 1999

Tabelle 1 : Aufgliederung der Zahl der Unternehmen, 1999

| | EU-15 ¹ | B ² | DK ³ | D | EL | E ⁴ | F | IRL | I | L | NL | A | P | FIN ⁵ | S ⁶ | UK ⁷ | IS | N ⁸ | CH ⁹ | |
|---|--------------------|----------------|-----------------|-------|------|----------------|-------|-----|------|-----|-----|------|------|------------------|----------------|-----------------|----|----------------|-----------------|--|
| Zahl der Unternehmen | | | | | | | | | | | | | | | | | | | | |
| Insgesamt | 8 330 | 89 | 201 | 3 055 | 41 | 387 | 1 148 | : | 876 | 210 | 169 | 870 | 219 | 361 | 212 | 492 | : | 216 | 377 | |
| Wachstumsrate (%) 98-99 | -5.4 | -6.3 | 0.0 | -7.3 | -4.7 | -4.2 | -5.2 | - | -4.9 | 0.5 | 4.3 | -5.9 | -3.1 | -1.4 | 1.0 | -6.3 | - | -1.8 | -1.0 | |
| Zahl der Unternehmen nach der NACE Rev.1 Klasse | | | | | | | | | | | | | | | | | | | | |
| Kreditinstitute (ohne Spezialkreditinstitute (65.12) | 7 396 | 89 | 201 | 2 961 | 41 | 290 | 543 | : | 876 | 210 | 169 | 840 | 219 | 341 | 124 | 492 | : | 152 | 375 | |
| Spezialkreditinstitute (65.22) | 934 | 0 | 0 | 94 | 0 | 97 | 605 | : | 0 | 0 | 0 | 30 | 0 | 20 | 88 | 0 | : | 64 | 2 | |
| Zahl der Unternehmen nach Kategorien von Kreditinstituten | | | | | | | | | | | | | | | | | | | | |
| Zugelassene Kreditinstitute | 3 740 | 89 | 192 | : | 41 | 290 | : | : | 872 | 210 | : | 870 | 219 | 341 | 124 | 492 | : | 152 | 377 | |
| Spezialkreditinstitute | 128 | 0 | 9 | : | 0 | 96 | : | : | 0 | 0 | : | 0 | 0 | 0 | 23 | 0 | : | 64 | 0 | |
| Sonstige Kreditinstitute | 90 | 0 | 0 | : | 0 | 1 | : | : | 4 | 0 | : | 0 | 0 | 20 | 65 | 0 | : | 0 | 0 | |
| Zahl der Unternehmen nach der Rechtsform | | | | | | | | | | | | | | | | | | | | |
| Aktiengesellschaft | 2 460 | 60 | 75 | 178 | 19 | 189 | 811 | : | 278 | 138 | 130 | 107 | 45 | 27 | 106 | 297 | : | 54 | 270 | |
| Genossenschaftsbanken | 4 059 | 14 | 25 | 2 018 | 13 | 94 | 161 | : | 580 | 2 | 2 | 708 | 148 | 292 | 2 | 0 | : | 3 | 36 | |
| Öffentliche-Rechtliche Kreditanstalt | 917 | 1 | 101 | 578 | 0 | 1 | 34 | : | 0 | 2 | 24 | 46 | 6 | 40 | 84 | 0 | : | 136 | 29 | |
| Zweigniederlassung von Drittlandunternehmen | 364 | 14 | 0 | 30 | 9 | 53 | 93 | : | 14 | 8 | 11 | 1 | 3 | 1 | 0 | 127 | : | 0 | 21 | |
| Sonstige | 530 | 0 | 0 | 251 | 0 | 50 | 49 | : | 4 | 60 | 2 | 8 | 17 | 1 | 20 | 68 | : | 23 | 21 | |
| Zahl der Unternehmen nach Grössenklassen der Bilanzsumme | | | | | | | | | | | | | | | | | | | | |
| > 99 999 Mio | 31 | 2 | 0 | 10 | 0 | 1 | 6 | : | 1 | 0 | : | 1 | 0 | 0 | 0 | 10 | : | 0 | 2 | |
| 10 000 - 99 999 Mio | 279 | 5 | 10 | 60 | 4 | 17 | 33 | : | 37 | 15 | : | 7 | 7 | 2 | 11 | 71 | : | 4 | 14 | |
| 1 000 - 9 999 Mio | 1 381 | 28 | 10 | 481 | 12 | 103 | 266 | : | 145 | 70 | : | 38 | 26 | 9 | 23 | 170 | : | 26 | 62 | |
| 100 - 999 Mio | 3 405 | 39 | 59 | 1 619 | 11 | 132 | 457 | : | 369 | 96 | : | 283 | 34 | 59 | 69 | 178 | : | 84 | 188 | |
| < 100 Mio | 3 065 | 15 | 122 | 885 | 14 | 134 | 386 | : | 324 | 29 | : | 541 | 152 | 291 | 109 | 63 | : | 102 | 111 | |

1) Nur für verfügbare Daten.

2) Betreffend die Zahl der Unternehmen, handelt es sich um Endjahresdaten. 93 Banken waren 1999 aktiv.

3) Die Zahl der Unternehmen öffentlichen Rechts umfasst nur die Sparkassen.

4) Die Zahl der Zweigniederlassungen von Unternehmen in nicht-EWR Ländern umfasst auch die EWR Zweigniederlassungen der Unternehmen.

5) Daten 1998. Wachstumsrate (%) 97-98.

6) Die Zahl der zugelassenen Kreditinstitute umfasst die Zweigniederlassungen der ausländischen Banken in Sweden. Die Zahl der Unternehmen öffentlichen Rechts umfasst nur die Sparkassen.

7) Die Zahl der Aktiengesellschaften umfasst die Banken des Vereinigten Königreichs und die EWR Zweigniederlassungen der Unternehmen im Vereinigten Königreich.

8) Die Zahl der Aktiengesellschaften umfasst die finanziellen Dienstleistungen der Post. Die Zahl der Unternehmen öffentlichen Rechts, gedeckt durch die NACE Rev.1 Klasse 65.12, umfasst die Sparkassen. Die Zahl der Unternehmen öffentlichen Rechts, gedeckt durch die NACE Rev.1 Klasse 65.22 umfasst die Kreditinstitute des Staates. Die Zahl der Unternehmen mit einer anderen Rechtsform umfasst die norwegischen Zweigniederlassungen der ausländischen Unternehmen.

9) Die Zahl der Zweigniederlassungen von Unternehmen in nicht-EWR Ländern umfasst auch 16 EWR Zweigniederlassungen.

10) Nur für Länder, für die Daten der Jahre 1998 und 1999 verfügbar sind.

Quelle : Eurostat/SBS/Credstat.

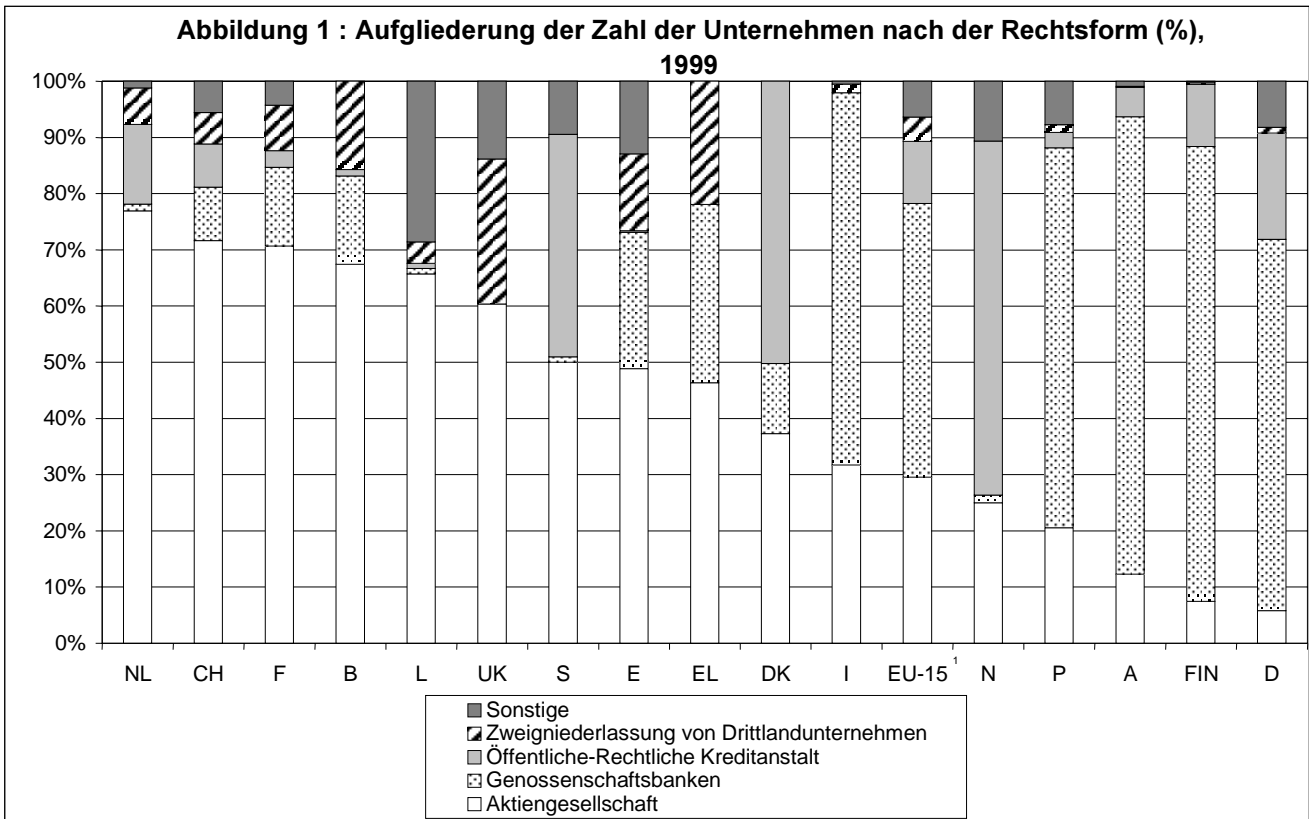

1) Nur für verfügbare Daten.

Quelle : Eurostat/SBS/Credstat.

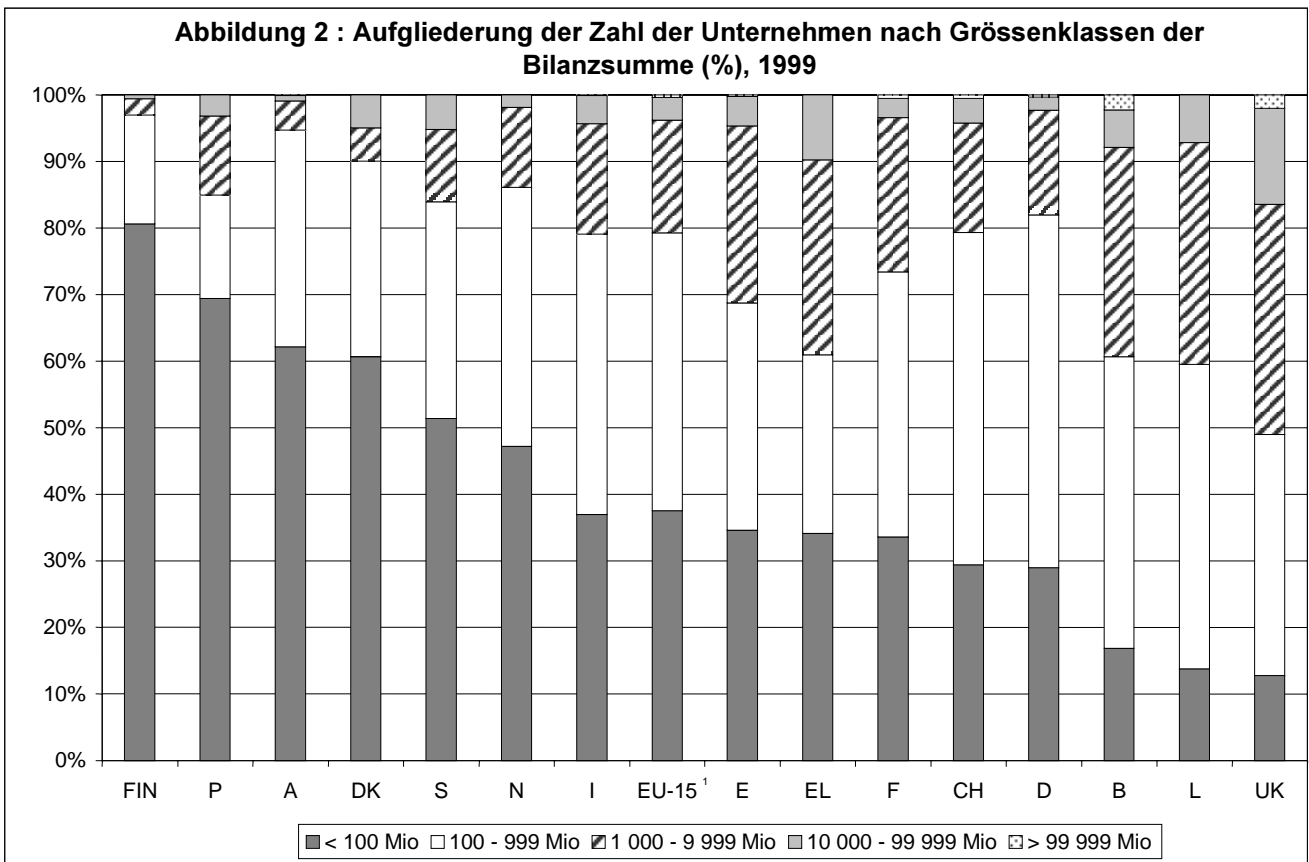

1) Nur für verfügbare Daten.

Quelle : Eurostat/SBS/Credstat.

Tabelle 2 : Verteilungsnetz der Kreditinstitute, 1999

| | Zahl der örtlichen Einheiten | Wachstumsrate (%) 98-99 ¹ | Zahl der Bankautomaten von Kreditinstituten | Wachstumsrate (%) 98-99 ¹ | Zahl der örtlichen Einheiten / Zahl der Unternehmen |
|---------------------|------------------------------|--------------------------------------|---|--------------------------------------|---|
| EU-15 ² | 202 370 | -0.4 | 198 313 | 7.2 | 25 |
| EUR-11 ² | 179 980 | -0.3 | 163 184 | 7.3 | 25 |
| B | 5 727 ³ | 0.9 | 6 323 | 10.3 | 64 |
| DK | 2 333 | 6.8 | 2 641 | 3.6 | 12 |
| D | 61 587 | -2.6 | 46 200 | 1.3 | 20 |
| EL | 2 447 | 1.9 | 2 977 | 37.3 | 60 |
| E | 39 376 | 0.9 | 41 129 | 9.4 | 102 |
| F | 26 159 | -1.7 | 18 416 | 10.2 | 23 |
| IRL | : | - | : | - | - |
| I | 27 145 | 3.4 | 30 298 | 9.0 | 31 |
| L | 310 | 7.3 | : | - | 1 |
| NL | 6 830 | -0.4 | 6 673 | 1.6 | 40 |
| A | 5 391 | -1.9 | 2 570 | 6.0 | 6 |
| P | 5 491 | 8.6 | 8 850 | 25.0 | 25 |
| FIN ⁴ | 1 964 | -11.8 | 2 725 ⁵ | 1.1 | 5 |
| S ⁶ | 2 140 | -2.6 | 2 577 | 3.7 | 17 |
| UK | 15 470 | -2.5 | 26 934 | 5.0 | 31 |
| IS | : | - | : | - | - |
| N | 1 789 | -0.9 | : | - | 8 |
| EWK ² | 204 159 | -0.4 | 198 313 | 7.2 | 24 |
| CH | 2 978 | -7.1 | 5 281 ⁷ | 2.7 | 8 |

1) Nur für Länder, für die Daten der Jahre 1998 und 1999 verfügbar sind.

2) Nur für verfügbare Daten.

3) Einschließlich örtliche Einheiten in Belgien von belgischen öffentlichen Kreditinstituten und nicht EU-Zweigniederlassungen sowie auch örtliche Einheiten von im Ausland tätigen belgischen öffentlichen Kreditinstituten.

4) Daten 1998. Wachstumsrate (%) 97-98.

5) Derzeit werden in Finnland nicht alle Bankautomaten von Kreditinstituten geführt. Eine grosse Zahl der Geldautomaten gehört dem Unternehmen "Automatia Oy" an, die selbst jedoch von Banken geführt wird. Die Zahl der Automaten von Automatia beläuft sich auf 2071.

(Quelle: Automatia Oy und The Finnish Bankers' Association)

6) Die Daten beziehen sich nur auf zugelassene Kreditinstitute.

7) Einschliesslich Geld- und Bankautomaten der Bancomat und Postomat systeme.

Quelle : Eurostat/SBS/Credstat.

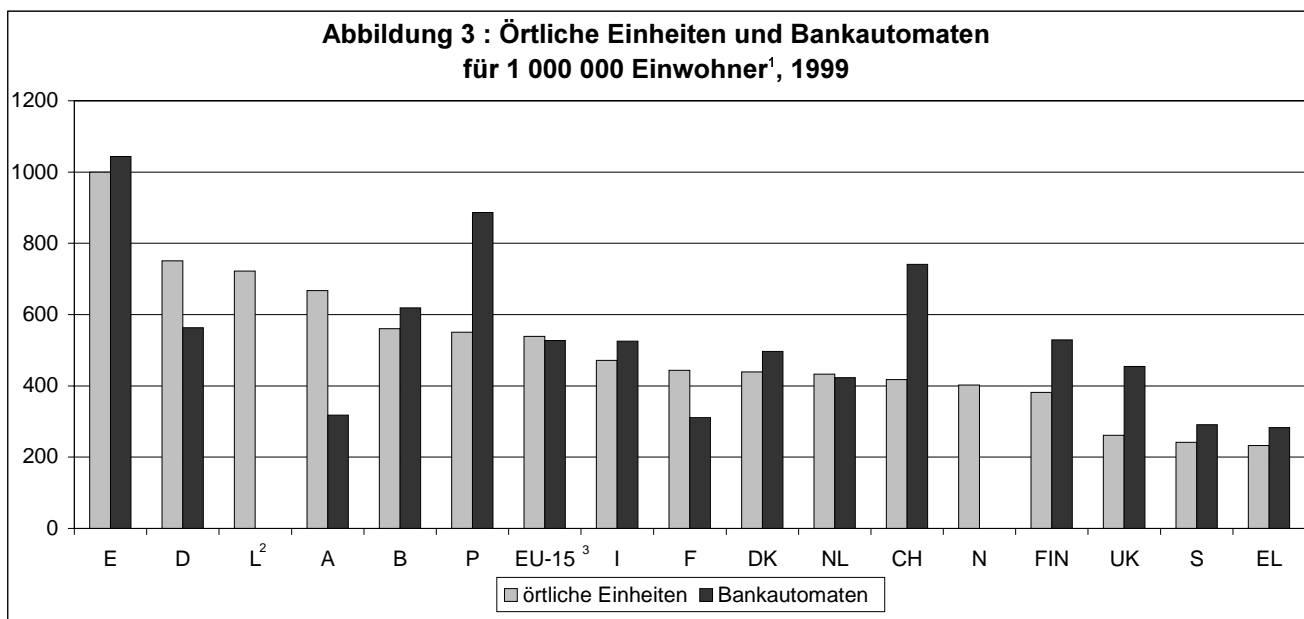

1) Die Daten betreffend die Bevölkerung stammen von Eurostat/Demographie/Bevölkerung (am 1. Januar).

2) Die Zahl der örtlichen Einheiten beträgt 310 und die Zahl der Einwohner beträgt 429 200.

3) Nur für verfügbare Daten.

Quelle : Eurostat/SBS/Credstat.

Beschäftigung: 1.8 % der Gesamtbeschäftigung der EU

Tabelle 3 : Beschäftigung der Kreditinstitute, 1999

| | Zahl der Beschäftigten | Wachstumsrate (%) 98-99 ¹ | Beschäftigte/ Unternehmen | Wachstumsrate (%) 98-99 ¹ | Zahl der Beschäftigten / örtliche Einheiten | Wachstumsrate (%) 98-99 ¹ | Personalaufwendungen | Wachstumsrate (%) 98-99 ¹ |
|-----------------------|------------------------|--------------------------------------|---------------------------|--------------------------------------|---|--------------------------------------|----------------------|--------------------------------------|
| EU-15 ² | 2 754 425 | 2.8 | 331 | 8.7 | 14 | 1.3 | 138 385 | 6.4 |
| EUR-11 ² | 2 122 479 | 0.4 | 287 | 6.5 | 12 | 0.6 | 112 538 | 5.5 |
| B | 73 878 ³ | 0.1 | 830 | 6.8 | 13 | -4.1 | 5 313 ⁴ | 13.9 |
| DK | 48 008 | 1.0 | 239 | 1.0 | 21 | -5.4 | 2 567 | 8.0 |
| D | 757 495 | 0.8 | 248 | 8.7 | 12 | 3.4 | 39 370 | 6.7 |
| EL | 55 718 | 1.7 | 1 359 | 6.7 | 23 | -0.2 | 1 966 | 14.2 |
| E | 248 084 | 0.2 | 641 | 4.6 | 6 | -0.7 | 11 282 | 3.5 |
| F | 390 251 | -0.8 | 340 | 4.6 | 15 | 0.9 | 21 852 | 5.4 |
| IRL | : | - | - | - | - | - | : | - |
| I | 345 161 | -0.1 | 394 | 5.0 | 13 | -3.4 | 20 190 | -0.1 |
| L | 21 197 | 7.0 | 101 | 6.5 | 68 | -0.3 | 1 473 | 15.5 |
| NL | 126 000 | 4.1 | 746 | -0.2 | 18 | 4.5 | 5 881 | 15.2 |
| A | 73 021 | -1.1 | 84 | 5.2 | 14 | 0.9 | 4 283 | 2.4 |
| P | 61 113 | 0.2 | 279 | 3.4 | 11 | -7.8 | 1 995 | 6.6 |
| FIN ⁵ | 26 279 | -5.9 | 73 | -4.6 | 13 | 6.7 | 899 | 5.9 |
| S | 46 916 ⁶ | -0.7 | 221 | -1.6 | 20 ⁷ | 1.9 | 2 588 | 6.0 |
| UK | 481 304 | 3.7 | 978 | 10.7 | 31 | 6.4 | 18 725 | 11.2 |
| IS | : | - | - | - | - | - | : | - |
| N | 25 568 | -0.5 | 118 | 1.3 | 14 | 0.4 | 1 410 | 8.5 |
| EW² | 2 779 993 | 2.8 | 325 | 8.6 | 14 | 1.3 | 139 794 | 6.4 |
| CH | 120 986 | 1.1 | 321 | 2.2 | 41 | 8.8 | 13 147 | 28.4 |

1) Nur für Länder, für die Daten der Jahre 1998 und 1999 verfügbar sind.

2) Nur für verfügbare Daten.

3) Einschliesslich der Beschäftigten in örtlichen Einheiten belgischer Kreditinstitute und Nicht-EU Zweigniederlassung, die in Belgien etabliert sind sowie Beschäftigte in örtlichen Einheiten belgischer Kreditinstitute, die im Ausland etabliert sind.

4) Beinhaltet die Personalaufwendungen sowie die Pensionen die direkt vom Arbeitgeber an die Lohn- und Gehaltsempfänger gezahlt wurden.

5) Daten 1998. Wachstumsrate (%) 97-98.

6) Zahl der Beschäftigten in Vollezeiteinheiten.

7) Bezieht sich nur auf zugelassene Kreditinstitute.

Quelle : Eurostat/SBS/Credstat.

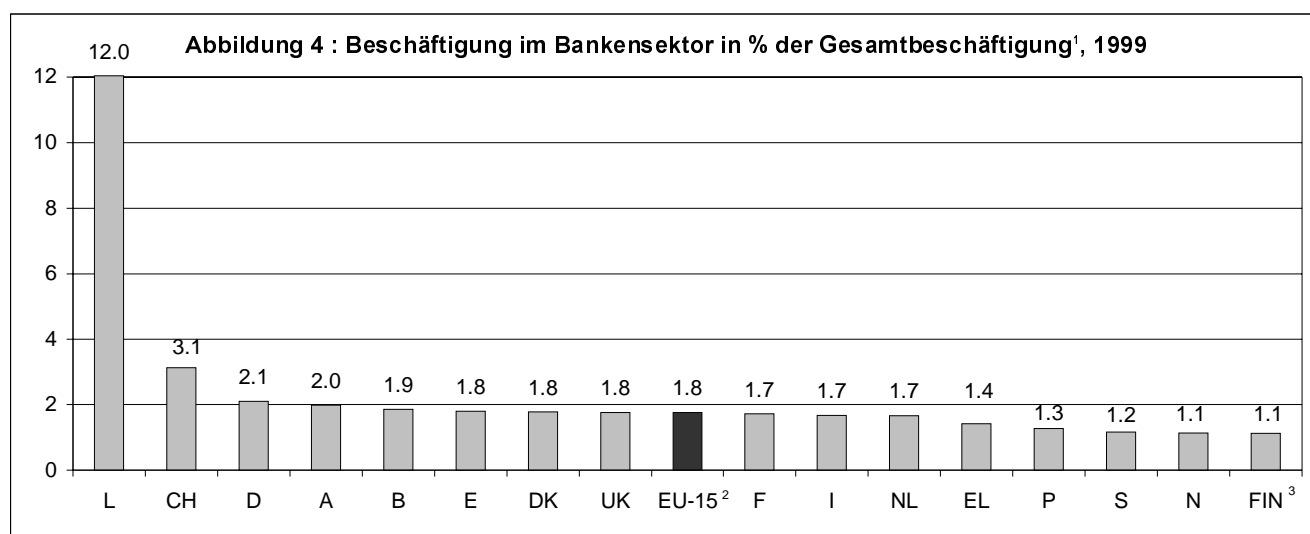

1) Daten betreffend die Beschäftigung stammen von Eurostat/Erhebung über Arbeitskräfte/Erwerbstätigkeit .

2) Nur für verfügbare Daten.

3) Daten 1998.

Quelle : Eurostat/SBS/Credstat.

Eine Bilanzsumme von mehr als 20 395 Milliarden Euro in 1999

Tabelle 4 : Hauptbilanzposten, 1999

| | Forderungen an Kunden (Mio Euro) | Wachstumsrate (%) 98-99 ¹ | Verbindlichkeiten gegenüber Kunden (Mio Euro) | Wachstumsrate (%) 98-99 ¹ | Summe des Eigenkapitals (Mio Euro) | Wachstumsrate (%) 98-99 ¹ | Bilanzsumme (Mio Euro) | Wachstumsrate (%) 98-99 ¹ | Bilanzsumme in % des BIP ² |
|---------------------|-------------------------------------|---|--|---|---------------------------------------|---|---------------------------|---|--|
| EU-15 ³ | 10 905 851 | 8.7 | 9 828 409 | 8.4 | 1 127 271 | 15.8 | 20 395 185 | 9.2 | 258 |
| EUR-11 ³ | 6 856 964 | 10.3 | 5 692 640 | 7.5 | 781 947 | 14.5 | 15 253 330 | 10.6 | 249 |
| B | 257 171 | 9.1 | 295 552 | 7.6 | 23 623 | 6.7 | 732 318 | 7.7 | 313 |
| DK | 240 556 | 10.1 | 102 639 | 8.8 | 22 533 | 5.4 | 384 534 | 7.5 | 233 |
| D | 3 187 066 | 8.3 | 2 505 126 | 8.2 | 204 323 | 12.8 | 6 493 520 | 9.9 | 328 |
| EL | 52 455 | 24.3 | 89 756 | 10.0 | 12 839 | 110.4 | 133 257 | 22.4 | 114 |
| E | 531 330 | 13.8 | 537 825 | 14.7 | 80 529 | 4.8 | 1 006 155 | 10.7 | 179 |
| F | 938 420 | 13.1 | 813 375 | 4.2 | 152 834 | 26.5 | 2 858 599 | 13.6 | 213 |
| IRL | : | - | : | - | : | - | : | - | - |
| I | 840 895 | 10.3 | 607 115 | 6.5 | 178 311 | 11.7 | 1 718 355 | 7.1 | 155 |
| L | 117 233 | 20.2 | 193 825 | 1.9 | 15 042 | 16.6 | 598 459 | 11.4 | 3 299 |
| NL | 522 989 | 13.9 | 386 356 | 8.5 | 65 579 | 19.7 | 904 862 | 18.0 | 242 |
| A | 252 828 | 8.3 | 176 125 | 14.3 | 33 958 | 5.9 | 515 937 | 9.3 | 262 |
| P | 122 783 | 11.0 | 120 146 | -9.1 | 20 232 | 27.3 | 303 150 | 6.4 | 283 |
| FIN ⁴ | 86 250 | 0.8 | 57 195 | 0.4 | 7 516 | -1.3 | 121 974 | -2.8 | 106 |
| S | 246 359 | 6.4 | 107 586 | 5.9 | 38 624 | 7.9 | 393 010 | 6.1 | 174 |
| UK | 3 509 516 | 5.6 | 3 835 788 | 9.7 | 271 328 | 19.2 | 4 231 053 | 4.3 | 313 |
| IS | : | - | : | - | : | - | : | - | - |
| N ⁵ | 158 045 | 10.7 | 126 703 | 11.9 | 16 697 | 13.6 | 194 554 | 11.5 | 136 |
| EW ³ | 11 063 896 | 8.7 | 9 955 113 | 8.4 | 1 143 968 | 15.7 | 20 589 738 | 9.2 | 256 |
| CH | 580 052 | 3.5 | 619 116 | 11.5 | 59 463 | 11.8 | 1 441 964 | 10.7 | 593 |

1) Nur für Länder, für die Daten der Jahre 1998 und 1999 verfügbar sind.

2) Die Daten betreffend des BIP stammen von Eurostat/Volkswirtschaftliche Gesamtrechnungen - Aggregate - Jährliche Daten/BIP/Jeweilige Preise.

3) Nur für verfügbare Daten.

4) Daten 1998. Wachstumsrate (%) 97-98.

5) Provisorisch.

Quelle : Eurostat/SBS/Credstat.

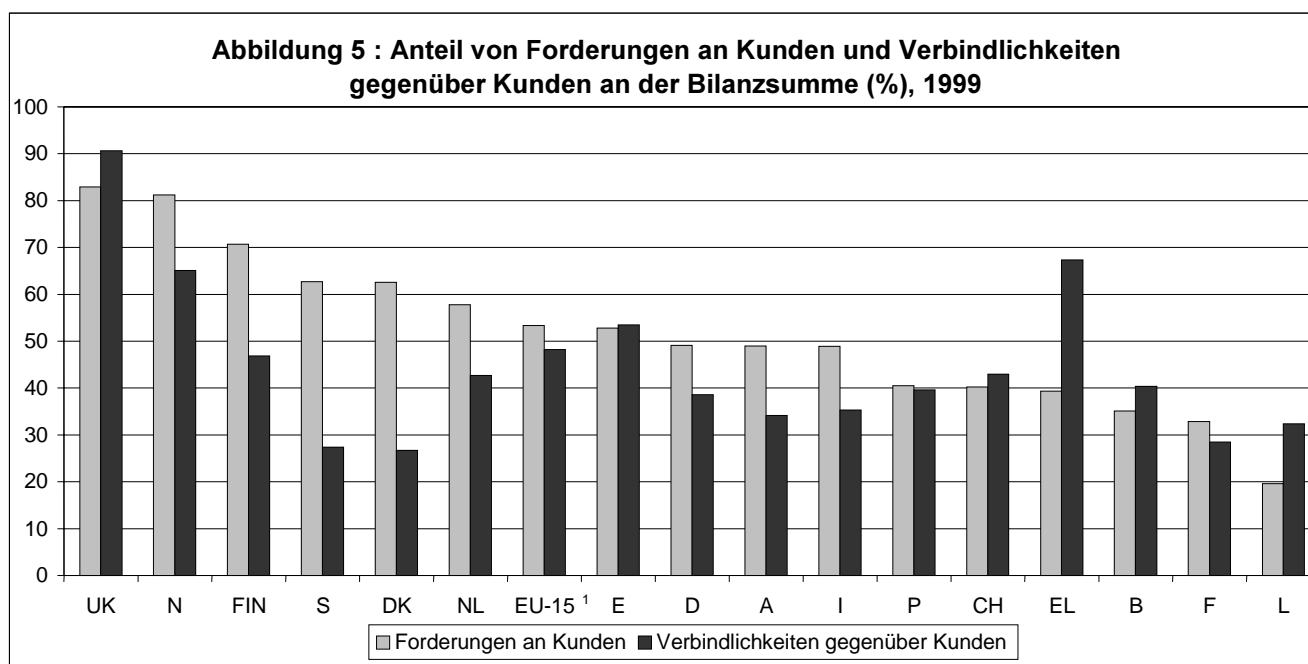

1) Nur für verfügbare Daten.

Quelle : Eurostat/SBS/Credstat.

Gewinn- und Verlustrechnung: Nettozinserträge 2.3 mal höher als die Nettoprovisionserträge

Tabelle 5 : Gewinn- und Verlustrechnung : Nettozinserträge und Nettoprovisionserträge, 1999

| | Nettozinserträge ¹ (Mio Euro) | Wachstumsrate (%) 98-99 ² | Nettozinserträge in % an der Bilanzsumme | Nettoprovisionserträge ³ (Mio Euro) | Wachstumsrate (%) 98-99 ² | Nettoprovisionserträge in % an der Bilanzsumme |
|---------------------|---|--|--|---|--|--|
| EU-15 ⁴ | 241 429 | 4.6 | 1.18 | 104 895 | 19.8 | 0.51 |
| EUR-11 ⁴ | 180 756 | 0.9 | 1.19 | 79 788 | 19.5 | 0.52 |
| B | 8 944 ⁵ | 8.5 | 1.22 | 1 990 | 25.7 | 0.27 |
| DK | 5 361 | 4.3 | 1.39 | 1 465 | 10.4 | 0.38 |
| D | 66 144 | 1.1 | 1.02 | 22 458 | 15.8 | 0.35 |
| EL | 3 045 | 25.3 | 2.28 | 1 359 | 71.9 | 1.02 |
| E | 18 878 | 2.2 | 1.88 | 6 577 | 11.1 | 0.65 |
| F | 25 399 | 9.0 | 0.89 | 14 466 | 13.2 | 0.51 |
| IRL | : | - | - | : | - | - |
| I | 33 303 | -9.7 | 1.94 | 23 533 | 34.6 | 1.37 |
| L | 3 091 | 9.3 | 0.52 | 2 358 | 20.0 | 0.39 |
| NL | 12 358 | 8.1 | 1.37 | 4 130 | 9.8 | 0.46 |
| A | 6 135 | -2.1 | 1.19 | 2 411 | 5.8 | 0.47 |
| P | 4 137 | 3.3 | 1.36 | 1 051 | 13.3 | 0.35 |
| FIN ⁶ | 2 368 | 5.6 | 1.94 | 813 | 2.7 | 0.67 |
| S | 5 266 | -0.8 | 1.34 | 2 071 | 11.9 | 0.53 |
| UK | 47 002 | 20.7 | 1.11 | 20 211 | 20.2 | 0.48 |
| IS | : | - | - | : | - | - |
| N ⁷ | 3 548 | 17.2 | 1.82 | 801 | 8.9 | 0.41 |
| EW ⁴ | 244 978 | 4.7 | 1.19 | 105 695 | 19.7 | 0.51 |
| CH | 12 046 | 3.6 | 0.84 | 14 888 | 10.5 | 1.03 |

1) Nettozinserträge = Zinserträge und ähnliche Erträge *abzüglich* Zinsaufwendungen und ähnliche Aufwendungen.

2) Nur für Länder, für die Daten der Jahre 1998 und 1999 verfügbar sind.

3) Nettoprovisionserträge = Provisionserträge *abzüglich* Provisionsaufwendungen.

4) Nur für verfügbare Daten.

5) Einschliesslich die positiven Ergebnisse von Derivaten.

6) Daten 1998. Wachstumsrate (%) 97-98.

7) Provisorisch.

Quelle : Eurostat/SBS/Credstat.

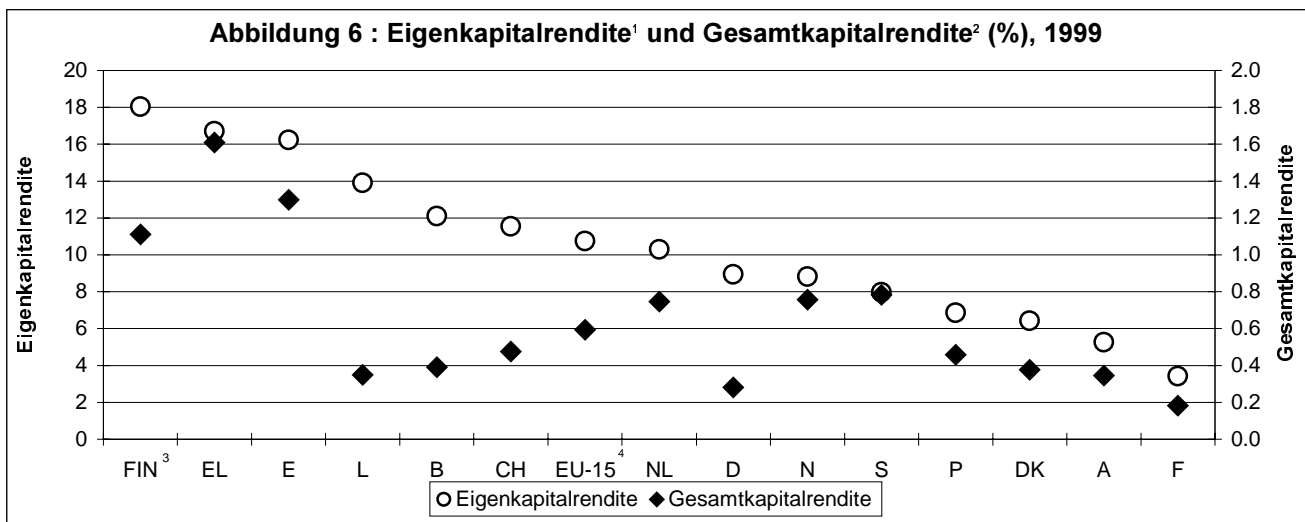

1) Eigenkapitalrendite = (Ergebnis der normalen Geschäftstätigkeit abzüglich Sämtliche Steuern (Steuern auf das Ergebnis der normalen Geschäftstätigkeit, Steuern auf das außerordentliche Ergebnis, sonstige Steuern)) dividiert durch die Summe des Eigenkapitals.

2) Gesamtkapitalrendite = (Ergebnis der normalen Geschäftstätigkeit abzüglich Sämtliche Steuern (Steuern auf das Ergebnis der normalen Geschäftstätigkeit, Steuern auf das außerordentliche Ergebnis, sonstige Steuern)) dividiert durch die Bilanzsumme.

3) Daten 1998.

4) Nur für verfügbare Daten.

Quelle : Eurostat/SBS/Credstat.

Weitere Informationsquellen:

➤ Veröffentlichungen

Titel
 Katalognummer CA-CC-YY-XXX-LL-C Preis EUR

➤ Datenbanken

NewCronos, Domain: SBS/Credstat

Wenn Sie weitere Auskünfte wünschen oder an unseren Veröffentlichungen, Datenbanken oder Auszügen daraus interessiert sind, wenden Sie sich bitte an einen unserer **Data Shops**:

| BELGIQUE/BELGIË | DANMARK | DEUTSCHLAND | ESPAÑA | FRANCE | ITALIA – Roma |
|--|---|--|--|---|---|
| Eurostat Data Shop Bruxelles/Brussel Rue du Commerce 124 Handelsstraat 124 B-1000 BRUXELLES / BRUSSEL Tel. (32-2) 234 67 50 Fax (32-2) 234 67 51 E-mail: datashop@planistat.be | DANMARKS STATISTIK Bibliotek og Information Eurostat Data Shop Sejrøgade 11 DK-2100 KØBENHAVN Ø Tlf. (45) 39 17 30 30 Fax (45) 39 17 30 03 E-mail: bib@dst.dk | STATISTISCHES BUNDESAMT Eurostat Data Shop Berlin Otto-Braun-Straße 70-72 (Eingang: Karl-Marx-Allee) D-10178 BERLIN Tel. (49) 1888-644 94 27/28 Fax (49) 1888-644 94 30 E-mail: datashop@statistik-bund.de | INE Eurostat Data Shop Paseo de la Castellana, 183 Oficina 009 Entrada por Estébanez Calderón E-28046 MADRID Tel. (34) 91 583 91 67 Fax (34) 91 579 71 20 E-mail: datashop.eurostat@ine.es | INSEE Info Service Eurostat Data Shop 195, rue de Bercy Tour Gamma A F-75582 PARIS CEDEX 12 Tel. (33) 1 53 17 8844 Fax (33) 1 53 17 88 22 E-mail: datashop@insee.fr | ISTAT Centro di Informazione Statistica Sede di Roma, Eurostat Data Shop Via Cesare Balbo, 11a I-00184 ROMA Tel. (39) 06 46 73 31 02/06 Fax (39) 06 46 73 31 01/07 E-mail: dipdiff@istat.it |
| ITALIA – Milano | LUXEMBOURG | NETHERLAND | NORGE | PORTUGAL | SCHWEIZ/SUISSE/SVIZZERA |
| ISTAT Ufficio Regionale per la Lombardia Eurostat Data Shop Via Fieno 3 I-20123 MILANO Tel. (39) 02 80 61 32 460 Fax (39) 02 80 61 32 304 E-mail: mileuro@tin.it | Eurostat Data Shop Luxembourg BP 453 L-2014 LUXEMBOURG 4, rue A. Weicker L-2721 LUXEMBOURG Tel. (352) 43 35-2251 Fax (352) 43 35-22221 E-mail: dslux@eurostat.datashop.lu | STATISTICS NETHERLANDS Eurostat Data Shop-Voorburg Postbus 4000 NL-2270 JM VOORBURG Tel. (31-70) 337 49 00 Fax (31-70) 337 59 84 E-mail: datashop@cs.nl | Statistics Norway Library and Information Centre Eurostat Data Shop Kongens gate 6 Boks. 8131, Dep. N-2036 OSLO Tel. (47) 21 09 46 42/43 Fax (47) 21 09 45 04 E-mail: datashop@ssb.no | Eurostat Data Shop Lisboa INE/Serviço de Difusão Av. António José de Almeida, 2 P-1000-043 LISBOA Tel. (351) 21 842 61 00 Fax (351) 21 842 63 64 E-mail: data.shop@ine.pt | Statistisches Amt des Kantons Zürich, Eurostat Data Shop Bleicherweg 5 CH-8090 Zürich Tel. (41-1) 225 12 12 Fax (41-1) 225 12 99 E-mail: datashop@statistik.zh.ch Internet: http://www.zh.ch/statistik |
| SUOMI/FINLAND | SVERIGE | UNITED KINGDOM | UNITED KINGDOM | UNITED STATES OF AMERICA | |
| STATISTICS FINLAND Eurostat Data Shop Helsinki Tilastokirjasto PL 28 FIN-00022 Tilastokeskus Työpajakatu 13 B, 2 Kerros, Helsinki P. (358-9) 17 34 22 21 F. (358-9) 17 34 22 79 Sähköposti: datashop.tilastokeskus@tilastokeskus.fi Internet: http://www.tilastokeskus.fi/ E-mail: info.info@cec.eu.int | STATISTICS SWEDEN Information service Eurostat Data Shop Karlavägen 100 - Box 24 300 S-104 51 STOCKHOLM Tfn. (46-8) 50 69 48 01 Fax (46-8) 50 69 48 99 E-post: info.service@scb.se Internet: http://www.scb.se/info/ datashop/ie/udatasshop.asp | Eurostat Data Shop Enquiries & advice and publications Office for National Statistics Customers & Electronic Services Unit 1 Drummond Gate - B1/05 LONDON SW1V 2QQ Tel. (44-20) 75 33 56 76 Fax (44-1633) 81 27 62 E-mail: eurostat.datashop@ons.gov.uk | Eurostat Data Shop Electronic Data Extractions. Enquiries & advice - R.CADE Unit 1L Mounjoyn Research Centre University of Durham DURHAM DH1 3SW Tel: (44-191) 374 73 50 Fax: (44-191) 384 49 71 E-mail: r-CADE@dur.ac.uk URL: http://www.r-CADE.dur.ac.uk | HAVER ANALYTICS Eurostat Data Shop 60 East 42nd Street Suite 3310 NEW YORK, NY 10165 Tel. (1-212) 986 93 00 Fax (1-212) 986 69 81 E-mail: eurodata@haver.com | |

Media Support Eurostat (nur für Journalisten):
 Bech Gebäude Büro A3/48 - L-2920 Luxembourg - Tel. (352) 4301 33408 - Fax (352) 4301 32649 - e-mail: eurostat-mediasupport@cec.eu.int

Auskünfte zur Methodik:

Petra Snejers, Eurostat/D2, L-2920 Luxembourg, Tel. (352) 4301 35024, Fax (352) 4301 32600, E-mail: Petra.Snejers@cec.eu.int

Diese 'Statistik kurz gefasst' wurde unter Beteiligung von Laurent Parrisé und Sabrina Schmitt erstellt

ORIGINAL: Englisch

Unsere Internet-Adresse: www.europa.eu.int/comm/eurostat/ Dort finden Sie weitere Informationen.

Ein Verzeichnis unserer Verkaufsstellen in der ganzen Welt erhalten Sie beim **Amt für amtliche Veröffentlichungen der Europäischen Gemeinschaften**

2 rue Mercier - L-2985 Luxembourg
 Tel. (352) 2929 42118 Fax (352) 2929 42709
 Internet-Adresse: <http://eur-op.eu.int/inf/general/s-ad.htm>
 E-mail: info.info@cec.eu.int

BELGIQUE/BELGIË - DANMARK - DEUTSCHLAND - GREECE/ELLADA - ESPAÑA - FRANCE - IRELAND - ITALIA - LUXEMBOURG - NEDERLAND - ÖSTERREICH
 PORTUGAL - SUOMI/FINLAND - SVERIGE - UNITED KINGDOM - ISLAND - NORGE - SCHWEIZ/SUISSE/SVIZZERA - BALGARJA - CESHÁ REPUBLIKA - CYPRUS
 EESTI - HRVATSKA - MAGYARORSZÁG - MALTA - POLSKA - ROMÂNIA - RUSSIA - SLOVAKIA - SLOVENIA - TÜRKIYE - AUSTRALIA - CANADA - EGYPT - INDIA
 ISRAËL - JAPAN - MALAYSIA - PHILIPPINES - SOUTH KOREA - THAILAND - UNITED STATES OF AMERICA

Bestellschein

Ich möchte „Statistik kurz gefasst“ abonnieren (vom 1.1.2001 bis 31.12.2001):
 (Anschriften der Data Shops und Verkaufsstellen siehe oben)

Paket 1: Alle 9 Themenkreise (etwa 140 Ausgaben)

Papier: 360 EUR

Gewünschte Sprache: DE EN FR

Paket 2: 1 oder mehrere der folgenden 7 Themenkreise:

Themenkreis 1 „Allgemeine Statistik“

Papier: 42 EUR

Themenkreis 2 „Wirtschaft und Finanzen“

Themenkreis 3 „Bevölkerung und soziale Bedingungen“

Themenkreis 4 „Industrie, Handel und Dienstleistungen“

Themenkreis 5 „Landwirtschaft, Fischerei“

Themenkreis 6 „Außenhandel“

Themenkreis 8 „Umwelt und Energie“

Papier: 84 EUR

Gewünschte Sprache: DE EN FR

Statistik kurz gefasst kann von der Eurostat Web-Seite kostenlos als pdf-Datei heruntergeladen werden. Sie müssen sich lediglich dort eintragen. Für andere Lösungen wenden Sie sich bitte an Ihren Data Shop.

Bitte schicken Sie mir ein Gratisexemplar des „Eurostat Minikatalogs“ (er enthält eine Auswahl der Produkte und Dienste von Eurostat)
 Gewünschte Sprache: DE EN FR

Ich möchte das Gratisabonnement von „Statistische Referenzen“ (Kurzinformationen zu den Produkten und Diensten von Eurostat)
 Gewünschte Sprache: DE EN FR

Herr Frau

(bitte in Großbuchstaben)

Name: _____ Vorname: _____

Firma: _____ Abteilung: _____

Funktion: _____

Adresse: _____

PLZ: _____ Stadt: _____

Land: _____

Tel.: _____ Fax: _____

E-mail: _____

Zahlung nach Erhalt der Rechnung vorzugsweise:

durch Banküberweisung

Visa Eurocard

Karten-Nr.: _____ gültig bis: ____/____/____

Ihre MwSt.-Nr.: f.d. innergemeinschaftlichen Handel:

Fehlt diese Angabe, wird die MwSt. berechnet. Eine Rückerstattung ist nicht möglich.