eurostat communiquédepresse
euroindicateurs

16/2016 - 22 janvier 2016

Troisième trimestre 2015 par rapport au deuxième trimestre 2015

La dette publique a baissé à 91,6% du PIB dans la zone euro

En baisse à 86,0% dans l'UE28

À la fin du troisième trimestre 2015, le ratio de la dette publique par rapport au PIB s'est établi à 91,6% dans la **zone euro** (ZE19), contre 92,3% à la fin du deuxième trimestre 2015. Dans l'**UE28**, le ratio a également diminué, passant de 87,7% à 86,0%. Cette baisse du ratio de la dette publique par rapport au PIB dans l'**UE28** est influencée par les fluctuations des taux de change des États non-membres de la zone euro par rapport à l'euro. Par rapport au troisième trimestre 2014, le ratio de la dette publique par rapport au PIB a baissé dans la **zone euro** (de 92,3% à 91,6%) ainsi que dans l'**UE28** (de 86,9% à 86,0%).

À la fin du troisième trimestre 2015, les titres de créances ont représenté 79,4% de la dette publique de la **zone euro** et 81,0% de celle de l'**UE28**, les crédits respectivement 17,6% et 15,0%, et le numéraire et dépôts 3,0% et 4,1%. En raison de l'implication des gouvernements de l'UE dans l'aide financière à certains États membres, des données trimestrielles sur les prêts intergouvernementaux sont également publiées. À la fin du troisième trimestre 2015, la part des prêts intergouvernementaux dans le PIB s'est établie à 2,2% dans la **zone euro** et à 1,6% dans l'**UE28**.

Ces chiffres sont publiés par **Eurostat, l'office statistique de l'Union européenne**.

		T3 2014	T2 2015	T3 2015
ZE19				
Dette publique	(millions euros)	9 280 710	9 454 651	9 453 940
	(% du PIB)	92,3	92,3	91,6
dont: Numéraire et dépôts	(millions euros)	264 068	281 895	282 960
	(% de la dette totale)	2,8	3,0	3,0
Titres de créances	(millions euros)	7 327 049	7 512 127	7 507 901
	(% de la dette totale)	78,9	79,5	79,4
Crédits	(millions euros)	1 689 592	1 660 630	1 663 078
	(% de la dette totale)	18,2	17,6	17,6
Mémo: prêts intergouvernementaux	(millions euros)	240 542	229 602	229 595
	(% du PIB)	2,4	2,2	2,2
UE28				
Dette publique	(millions euros)	12 029 044	12 528 540	12 439 199
	(% du PIB)	86,9	87,7	86,0
dont: Numéraire et dépôts	(millions euros)	450 279	511 756	507 002
	(% de la dette totale)	3,7	4,1	4,1
Titres de créances	(millions euros)	9 705 638	10 157 372	10 071 047
	(% de la dette totale)	80,7	81,1	81,0
Crédits	(millions euros)	1 873 125	1 859 412	1 861 150
	(% de la dette totale)	15,6	14,8	15,0
Mémo: prêts intergouvernementaux	(millions euros)	245 691	235 138	234 959
	(% du PIB)	1,8	1,6	1,6

Dette publique par État membre à la fin du troisième trimestre 2015

Les ratios les plus élevés de la dette publique par rapport au PIB à la fin du troisième trimestre 2015 ont été enregistrés en **Grèce** (171,0%), en **Italie** (134,6%) ainsi qu'au **Portugal** (130,5%), et les plus faibles en **Estonie** (9,8%), au **Luxembourg** (21,3%) et en **Bulgarie** (26,9%).

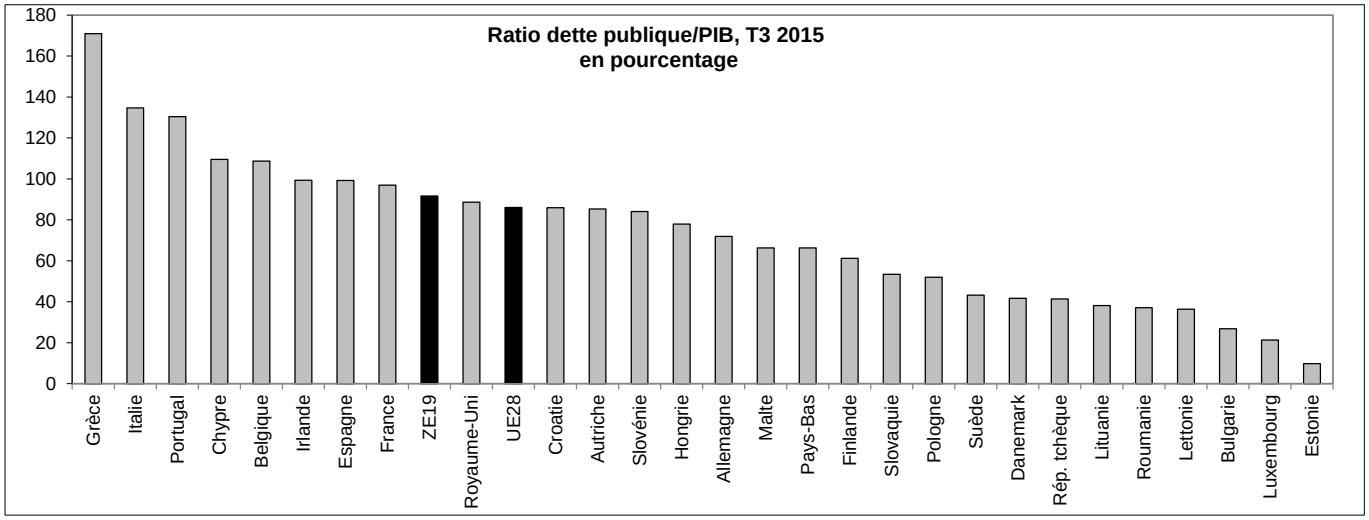

Par rapport au deuxième trimestre 2015, vingt-et-un États membres ont enregistré une baisse de leur ratio de dette publique par rapport au PIB à la fin du troisième trimestre 2015 et sept autres une augmentation. Les baisses les plus marquées du ratio ont été relevées en **Irlande** (-2,7 points de pourcentage - pp), en **Italie** (-1,4 pp), en **Bulgarie** (-1,3 pp), en **Finlande** (-1,2 pp) ainsi qu'à **Malte** (-1,1 pp), et les plus fortes hausses en **Slovénie** (+3,3 pp), en **Grèce** (+2,1 pp) et au **Portugal** (+1,9 pp).

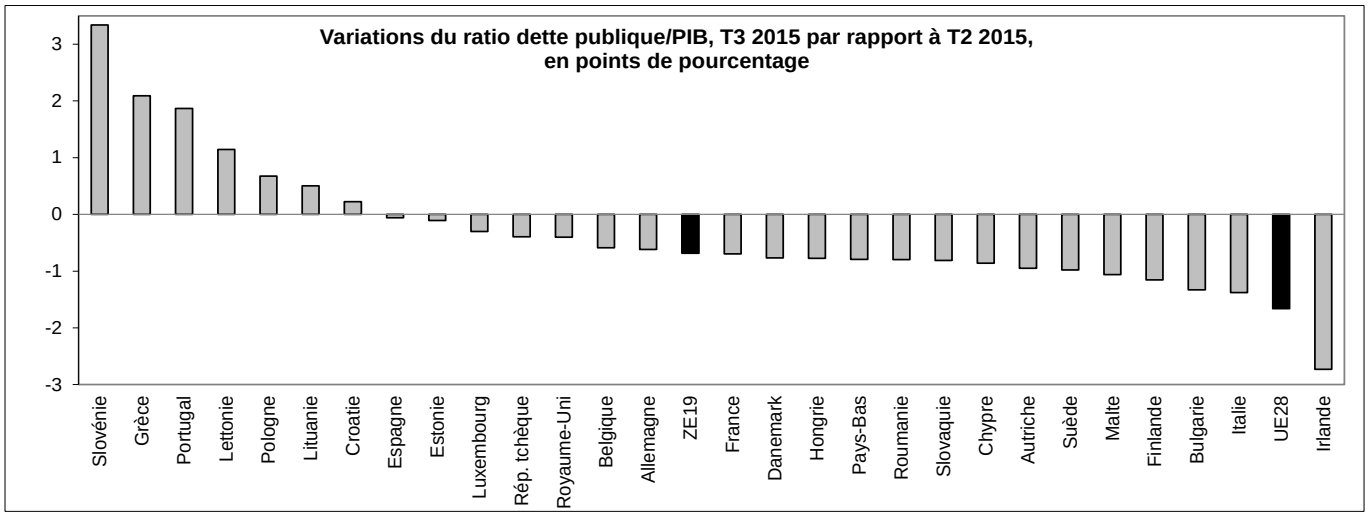

Par rapport au troisième trimestre 2014, quinze États membres ont enregistré une baisse de leur ratio de la dette publique par rapport au PIB à la fin du troisième trimestre 2015 et treize autres une hausse. Les baisses les plus marquées du ratio ont été enregistrées en **Irlande** (-13,2 pp), en **Grèce** (-6,6 pp), en **Lettonie** (-4,8 pp), au **Danemark** (-4,6 pp), à **Malte** (-4,5 pp) ainsi qu'en **Allemagne** (-3,5 pp), tandis que les plus fortes hausses ont été observées en **Slovénie** (+6,2 pp), en **Autriche** (+4,6 pp) et à **Chypre** (+4,1 pp).

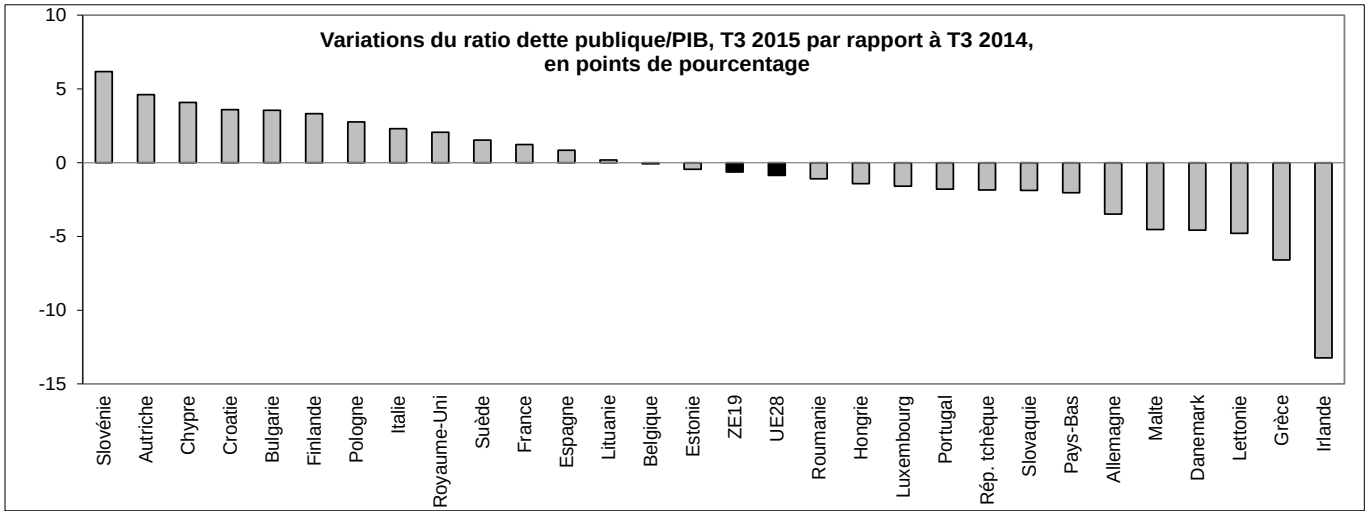

Informations géographiques

La **zone euro** (ZE19) comprend la Belgique, l'Allemagne, l'Estonie, l'Irlande, la Grèce, l'Espagne, la France, l'Italie, Chypre, la Lettonie, la Lituanie, le Luxembourg, Malte, les Pays-Bas, l'Autriche, le Portugal, la Slovénie, la Slovaquie et la Finlande.

L'**Union européenne** (UE28) comprend la Belgique, la Bulgarie, la République tchèque, le Danemark, l'Allemagne, l'Estonie, l'Irlande, la Grèce, l'Espagne, la France, la Croatie, l'Italie, Chypre, la Lettonie, la Lituanie, le Luxembourg, la Hongrie, Malte, les Pays-Bas, l'Autriche, la Pologne, le Portugal, la Roumanie, la Slovénie, la Slovaquie, la Finlande, la Suède et le Royaume-Uni.

Méthodes et définitions

Les données trimestrielles sur la dette publique sont collectées par les États membres, conformément au système européen des comptes nationaux (SEC 2010) - voir annexe B, programme de transmission SEC 2010 - et se réfèrent à la définition de la dette selon Maastricht.

La **dette des administrations publiques** est définie comme la dette brute consolidée de l'ensemble du secteur des administrations publiques en cours à la fin du trimestre (en valeur nominale). La dette des administrations publiques se compose du passif des administrations publiques pour les catégories suivantes: numéraire et dépôts (AF.2); titres de créances (AF.3) et crédits (AF.4), tels que définis dans le SEC 2010.

Pour chaque trimestre, le **ratio de la dette publique par rapport au PIB** est calculé en utilisant la somme des PIB des quatre derniers trimestres. Les données trimestrielles sur le PIB sont les plus récentes fournies par les États membres de l'UE. Alors que les données trimestrielles de la dette sont cohérentes avec les données annuelles, des différences se produisent entre les chiffres trimestriels et annuels du PIB.

Afin de consolider de façon appropriée la dette publique et pour fournir ces informations aux utilisateurs, Eurostat publie des données sur les **prêts accordés, entre elles, par les administrations publiques** et ces prêts sont exclus du calcul de la dette de la ZE19 et de l'UE28. Les concepts et définitions sont basés sur le SEC 2010 et sur les règles relatives aux statistiques de la procédure de déficit excessif. Les données concernent les stocks de prêts relatifs à des créances sur d'autres États membres de l'UE. La base de valorisation est le stock de prêts en valeur nominale en cours, à la fin de chaque trimestre. Depuis le premier trimestre 2011, les chiffres des prêts intergouvernementaux se rapportent principalement aux prêts accordés à la Grèce, à l'Irlande et au Portugal. Ils comprennent les prêts accordés par le Fonds européen de stabilité financière.

Pour les données d'encours, telles que la dette publique, les taux de change en fin de période sont utilisés pour la compilation des agrégats UE. Pour les données de flux, comme le PIB, les taux de change moyens sont utilisés.

Plus d'informations

Données trimestrielles sur la dette publique des États membres

Décision d'Eurostat concernant le FESF

Des données supplémentaires sont disponibles dans la publication sur les statistiques trimestrielles des finances publiques

SEC 2010: Règlement (UE) 549/2013 relatif au système européen des comptes nationaux et régionaux

Calendrier de diffusion des €-indicateurs d'Eurostat

Publié par: **Service de presse d'Eurostat**

Tim ALLEN
Tél: +352-4301-33 444
eurostat.pressoffice@ec.europa.eu

ec.europa.eu/eurostat/

@EU_Eurostat

Plus d'informations sur les données:

Kornelia BEZHANOVA
Monika GAPINSKA
Irena KOSTADINOVA
Reuben SEYCHELL
Laura WAHRIG

Tél: +352-4301-37687

estat-financial-accounts@ec.europa.eu

Demandes média: Eurostat media support / Tél: +352-4301-33 408 / eurostat-mediasupport@ec.europa.eu

Dette publique par État membre

		Dette brute des administrations publiques								Composantes de la dette publique, en % du PIB			Prêts intergouvernementaux
		Millions d'euros/monnaie nationale			% du PIB			Variation en pp du PIB, T2 2015 par rapport à:		Numéraire et dépôts	Titres de créances	Crédits	% du PIB
		T3 2014	T2 2015	T3 2015	T3 2014	T2 2015	T3 2015	T3 2014	T2 2015	T3 2015	T3 2015	T3 2015	T3 2015
ZE19	euro	9 280 710	9 454 651	9 453 940	92,3	92,3	91,6	-0,6	-0,7	2,7	72,8	16,1	2,2
UE28	euro	12 029 044	12 528 540	12 439 199	86,9	87,7	86,0	-0,9	-1,7	3,5	69,6	12,9	1,6
Belgique	euro	433 993	442 459	442 552	108,8	109,3	108,7	-0,1	-0,6	0,3	88,2	20,2	2,1
Bulgarie	BGN	19 340	24 172	23 115	23,3	28,2	26,9	3,6	-1,3	-	20,1	6,7	-
Rép. tchèque	CZK	1 830 097	1 828 704	1 831 313	43,3	41,8	41,4	-1,9	-0,4	0,2	37,1	4,2	-
Danemark	DKK	893 148	838 011	825 577	46,3	42,4	41,7	-4,6	-0,8	0,8	32,8	8,1	0,2
Allemagne	euro	2 180 165	2 150 046	2 151 964	75,4	72,5	71,9	-3,5	-0,6	0,5	52,4	19,0	2,2
Estonie	euro	2 019	2 008	1 996	10,3	9,9	9,8	-0,4	-0,1	-	1,2	8,6	2,2
Irlande	euro	208 218	204 439	204 209	112,6	102,1	99,4	-13,2	-2,7	10,1	62,4	27,0	0,2
Grèce	euro	315 459	300 064	301 908	177,6	168,9	171,0	-6,6	2,1	0,5	35,6	134,9	-
Espagne	euro	1 020 139	1 052 464	1 062 315	98,4	99,3	99,3	0,8	-0,1	0,4	80,7	18,1	2,7
France	euro	2 035 429	2 105 400	2 103 230	95,7	97,7	97,0	1,2	-0,7	1,9	81,7	13,3	2,3
Croatie*	HRK	270 038	283 009	285 912	82,3	85,7	85,9	3,6	0,2	0,0	54,6	31,4	-
Italie	euro	2 134 408	2 204 635	2 192 001	132,3	136,0	134,6	2,3	-1,4	10,6	113,6	10,4	2,7
Chypre	euro	18 428	19 216	19 116	105,5	110,4	109,6	4,1	-0,9	0,0	37,8	71,8	1,9
Lettonie	euro	9 635	8 450	8 825	41,2	35,3	36,4	-4,8	1,1	1,3	24,9	10,3	-
Lituanie	euro	13 718	13 801	14 077	38,0	37,6	38,1	0,2	0,5	1,1	29,4	7,6	-
Luxembourg	euro	10 939	11 110	11 109	22,9	21,6	21,3	-1,6	-0,3	0,5	12,0	8,8	1,2
Hongrie	HUF	25 083 689	25 878 192	25 910 409	79,4	78,7	78,0	-1,4	-0,8	0,1	66,5	11,4	-
Malte	euro	5 632	5 663	5 688	70,9	67,4	66,3	-4,5	-1,1	0,8	61,2	4,4	2,6
Pays-Bas	euro	449 879	449 570	447 176	68,3	67,1	66,3	-2,0	-0,8	0,3	52,3	13,7	2,1
Autriche	euro	264 671	287 158	285 893	80,7	86,3	85,3	4,6	-0,9	1,6	69,4	14,3	2,0
Pologne	PLN	839 564	895 874	915 202	49,2	51,3	51,9	2,8	0,7	0,2	41,0	10,7	-
Portugal	euro	229 617	227 079	231 906	132,3	128,6	130,5	-1,8	1,9	10,3	68,0	52,2	0,6
Roumanie	RON	252 828	259 482	259 121	38,3	38,0	37,2	-1,1	-0,8	0,9	26,6	9,7	-
Slovénie	euro	28 827	30 595	32 106	77,9	80,8	84,1	6,2	3,3	0,2	72,6	11,2	3,0
Slovaquie	euro	41 538	41 582	41 326	55,4	54,3	53,5	-1,9	-0,8	0,3	46,0	7,2	2,4
Finlande	euro	118 460	128 445	126 072	57,9	62,4	61,2	3,3	-1,2	0,3	47,6	13,3	2,1
Suède	SEK	1 616 348	1 782 002	1 766 703	41,7	44,2	43,2	1,5	-1,0	1,5	32,3	9,5	0,1
Royaume-Uni	GBP	1 559 273	1 638 439	1 638 535	86,6	89,0	88,6	2,1	-0,4	8,5	78,3	1,8	0,2
Norvège	NOK	815 580	896 240	948 963	25,9	28,5	30,1	4,2	1,6	-	14,9	15,1	-

* Données provisoires - Ne s'applique pas ou zéro

eurostat