eurostat | communiquédepresse

98/2020 - 18 juin 2020

Premières estimations des parités de pouvoir d'achat pour l'année 2019

Grande variation de la consommation par habitant dans les États membres de l'UE

Le PIB par habitant variait de 53% à 261% de la moyenne de l'UE

La consommation individuelle effective (CIE) est un indicateur du niveau de bien-être matériel des ménages. Basée sur les estimations préliminaires pour l'année 2019, donc avant que les mesures de confinement liées au Covid-19 commencent à être largement mises en place par les Etats membres, la CIE par habitant exprimée en standards de pouvoir d'achat (SPA) s'est échelonnée, parmi les 27 États membres, de 59% à 135% de la moyenne de l'**Union européenne** (UE).

Neuf États membres ont enregistré une CIE par habitant supérieure à la moyenne de l'UE en 2019. Le niveau le plus élevé de l'UE a été relevé au **Luxembourg**, à 35% au-dessus de la moyenne de l'UE. L'**Allemagne** se situait à environ 23% au-dessus de la moyenne, suivie par l'**Autriche**, le **Danemark**, la **Belgique**, les **Pays-Bas**, la **Finlande**, la **Suède** et la **France** qui enregistraient tous des niveaux compris entre 5% et 20% au-dessus de la moyenne de l'UE.
Dans 12 États membres, la CIE par habitant était comprise entre la moyenne de l'UE et 25% au-dessous de celle-ci. En **Italie**, en **Irlande**, à **Chypre**, en **Espagne** ainsi qu'en **Lituanie** les niveaux étaient inférieurs au maximum de 10% à la moyenne de l'UE, tandis qu'au **Portugal**, en **Tchéquie**, en **Slovénie** et à **Malte** ils se situaient entre 10% et 20% en-dessous. La **Pologne**, la **Roumanie** et la **Grèce** étaient comprises entre 20% et 25% au-dessous de la moyenne.
Six États membres ont enregistré une CIE par habitant inférieure de 25% ou plus à la moyenne de l'UE. L'**Estonie** se situait 25% en-dessous et la **Slovaquie**, la **Lettonie,** la **Hongrie** et la **Croatie** se situaient entre 25% et 35% en-dessous, alors que **Bulgarie** se trouvait à 41% au-dessous.

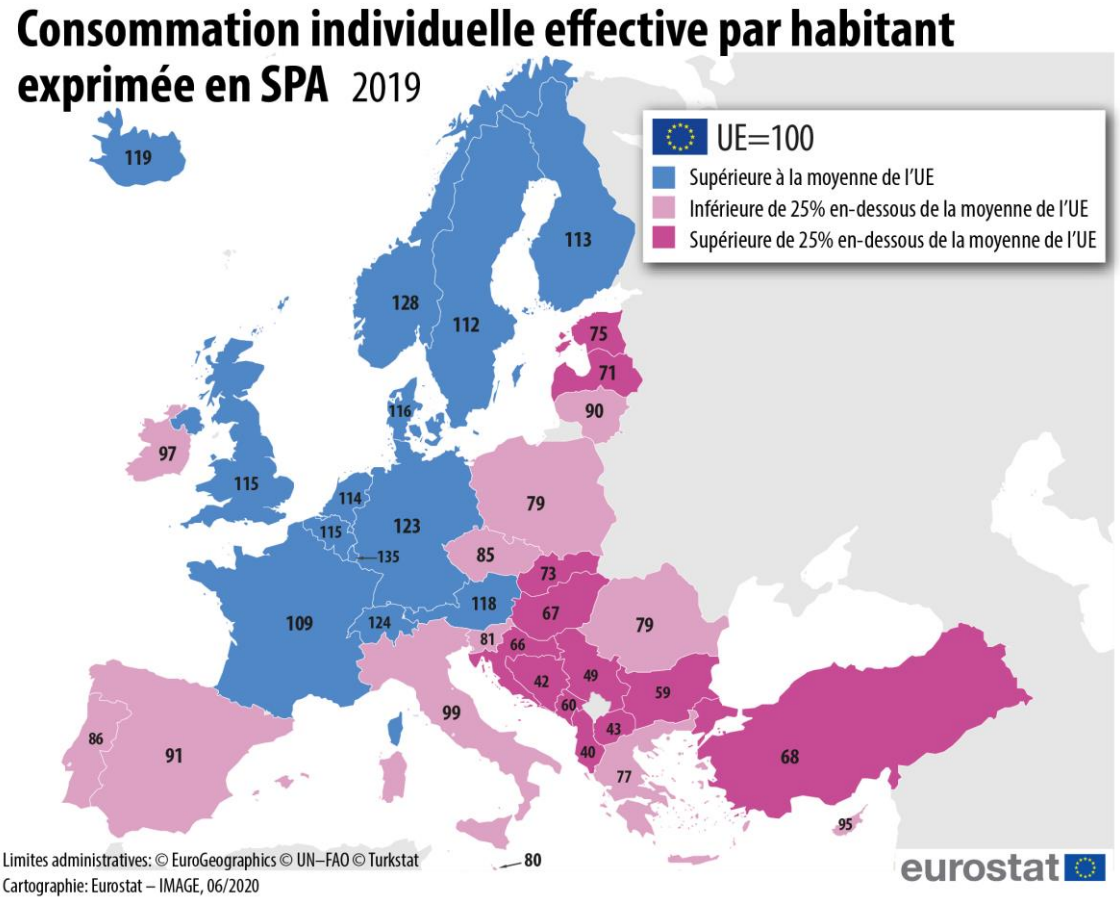

Ces données sur la consommation individuelle effective par habitant, exprimées en SPA, sont publiées par **Eurostat, l'office statistique de l'Union européenne**.

Le PIB par habitant compris entre 53% de la moyenne de l'UE en Bulgarie et 261% au Luxembourg

Le produit intérieur brut (PIB) par habitant, un indicateur d'activité économique, reflète également des différences substantielles d'un État membre de l'UE à l'autre.

En 2019, le PIB par habitant exprimé en SPA s'échelonnait de 53% de la moyenne de l'UE en **Bulgarie** à 261% au **Luxembourg**. Dix États membres ont enregistré un PIB par habitant supérieur à la moyenne de l'UE en 2019.

Consommation individuelle effective (CIE) et PIB par habitant en SPA en 2019 (UE* = 100)

	CIE par habitant	PIB par habitant
UE*	**100**	**100**
Zone euro	**106**	**106**
Luxembourg**	135	261
Allemagne	123	121
Autriche	118	127
Danemark	116	129
Belgique	115	117
Pays-Bas	114	128
Finlande	113	111
Suède	112	120
France	109	106
Italie	99	95
Irlande	97	191
Chypre	95	89
Espagne	91	91
Lituanie	90	82
Portugal	86	79
Tchéquie	85	92
Slovénie	81	88
Malte	80	99
Pologne	79	73
Roumanie	79	69
Grèce	77	68
Estonie	75	84
Slovaquie	73	74
Lettonie	71	69
Hongrie	67	73
Croatie	66	65
Bulgarie	59	53
Royaume-Uni	115	105
Norvège	128	144
Suisse	124	153
Islande	119	130
Turquie	68	61
Monténégro	60	50
Serbie	49	41
Macédoine du Nord	43	38
Albanie	40	31
Bosnie-Herzégovine	42	32

Les pays ayant le même niveau de CIE par habitant sont classés selon l'ordre protocolaire.
* L'UE représente l'Union européenne à 27 États membres après le 1er février 2020.
** Voir note pays
Données sources: prc_ppp_ind

Informations géographiques

L'**Union européenne** (UE27) comprend la Belgique, la Bulgarie, la Tchéquie, le Danemark, l'Allemagne, l'Estonie, l'Irlande, la Grèce, l'Espagne, la France, la Croatie, l'Italie, Chypre, la Lettonie, la Lituanie, le Luxembourg, la Hongrie, Malte, les Pays-Bas, l'Autriche, la Pologne, le Portugal, la Roumanie, la Slovénie, la Slovaquie, la Finlande et la Suède.

Le Royaume-Uni a quitté l'UE le 31 janvier 2020. Des informations sur la diffusion des statistiques européennes à partir du 1er février sont disponibles sur le site web d'Eurostat.

La **zone euro** comprend la Belgique, l'Allemagne, l'Estonie, l'Irlande, la Grèce, l'Espagne, la France, l'Italie, Chypre, la Lettonie, la Lituanie, le Luxembourg, Malte, les Pays-Bas, l'Autriche, le Portugal, la Slovénie, la Slovaquie et la Finlande.

Méthodes et définitions

Les premières estimations pour l'année 2019 présentées dans ce communiqué de presse sont basées sur les données 2019 du PIB et de la population, extraites au 2 juin 2020, ainsi que sur les plus récentes parités de pouvoir d'achat (PPA) disponibles. Des estimations révisées seront publiées en décembre 2020.

La **consommation individuelle effective** (CIE) est constituée de biens et services effectivement consommés par les individus, indépendamment du fait que ces biens et services aient été achetés et payés par les ménages, par l'État, ou par des institutions sans but lucratif. Dans les comparaisons internationales de la consommation en volume, la CIE est souvent considérée comme la mesure préférable, car elle n'est pas influencée par le fait que l'organisation de certains services importants consommés par les ménages, comme les services de santé et d'éducation, diffère beaucoup selon les pays.

Le **standard de pouvoir d'achat** (SPA) est une unité monétaire artificielle qui élimine les différences de niveaux de prix entre les pays. Un SPA permet donc d'acheter le même volume de biens et de services dans tous les pays. Cette unité permet des comparaisons en volume significatives des indicateurs économiques entre les pays. Les agrégats exprimés en SPA sont calculés en divisant les agrégats à prix courants et en monnaie nationale par les parités de pouvoir d'achat (PPA) respectives. Le niveau d'incertitude caractérisant les prix de base et les données de comptabilité nationale, ainsi que les méthodes utilisées pour calculer les PPA, impliquent que les différences entre pays ayant des indices d'une valeur proche doivent être interprétées avec prudence.

Notes pays:
Luxembourg: Le niveau élevé du PIB par habitant au Luxembourg s'explique en partie par la proportion importante des travailleurs frontaliers dans l'emploi total. S'ils contribuent au PIB, ces travailleurs ne sont pas considérés comme faisant partie de la population résidente, utilisée pour calculer le PIB par habitant.

Plus d'informations

Section du site web d'Eurostat consacrée aux parités de pouvoir d'achat.

Base de données d'Eurostat relative aux parités de pouvoir d'achat.

Métadonnées d'Eurostat sur les aux parités de pouvoir d'achat.

Article Statistics Explained d'Eurostat sur la consommation et le PIB par habitant (en anglais)

Code de bonnes pratiques de la Statistique Européenne

Service de presse d'Eurostat

Natalia PETROVOVA
Tél: +352-4301-33 408
eurostat-pressoffice@ec.europa.eu

Plus d'informations sur les données

Marjanca GASIC
Tél: +352-4301-37 531
marjanca.gasic@ec.europa.eu

Demandes média: eurostat-mediasupport@ec.europa.eu / Tél: +352-4301-33 408

@EU_Eurostat EurostatStatistics EU_Eurostat ec.europa.eu/eurostat/