

RURAL CONNECTIONS

LA REVISTA SOBRE DESARROLLO RURAL EUROPEO

NOTICIAS Y ACTUALIDAD

- **REVITALIZACIÓN RURAL Y MECANISMOS RURALES DE GARANTÍA**
- **ACUERDOS DE SOSTENIBILIDAD**
- **NUEVO EQUIPO DEL PUNTO DE CONTACTO DE LA REDR**

CUESTIONES RURALES, PERSPECTIVAS RURALES

- **TRANSFORMAR LOS CONTENIDOS DE LA CONFERENCIA «DE LA GRANJA A LA MESA» EN ACCIONES TANGIBLES: UNA PERSPECTIVA GLOBAL**
- **RENACIMIENTO RURAL: CÓMO LA INVESTIGACIÓN DE LA UE ESTÁ INFUNDIENDO NUEVA VIDA A LAS ZONAS RURALES**
- **COMBINAR FONDOS EUROPEOS Y DESTINARLOS A LA VISIÓN PARA LAS ZONAS RURALES EN 2040**



RED EUROPEA DE DESARROLLO RURAL

La Red Europea de Desarrollo Rural (REDR) es el nodo central que conecta a las partes interesadas en el desarrollo rural de la Unión Europea (UE). La REDR contribuye a la ejecución efectiva de los Programas de Desarrollo Rural (PDR) de los Estados miembros, generando y compartiendo conocimientos, así como facilitando el intercambio de información y la cooperación en la Europa rural.

Cada Estado miembro ha creado su propia Red Rural Nacional (RRN) en la que se integran las organizaciones y administraciones implicadas en el desarrollo rural. A escala de la UE, la REDR respalda la interconexión de estas redes rurales nacionales, administraciones nacionales y organizaciones europeas.

Más información sobre la Unión Europea, en el sitio web de la REDR (<https://enrd.ec.europa.eu>).

Manuscrito finalizado en mayo de 2022

1.ª edición

Las opiniones expuestas en esta publicación pertenecen a sus respectivos autores y no pueden considerarse una posición oficial de la Comisión Europea.

Luxemburgo: Oficina de Publicaciones de la Unión Europea, 2022

© Unión Europea, 2022

Reutilización autorizada, con indicación de la fuente bibliográfica. La política de reutilización de los documentos de la Comisión Europea se rige por la Decisión 2011/833/UE (DO L 330 de 14.12.2011, p. 39). Para cualquier uso o reproducción de elementos que no sean propiedad de la Unión Europea, podrá ser necesario solicitar la autorización directamente de los respectivos titulares de derechos.

Print ISSN 2443-7352 KF-AN-22-001-ES-C

PDF ISSN 2443-7417 KF-AN-22-001-ES-N

Editora jefa: Antonia Gamez Moreno, jefa de unidad, Dirección General de Agricultura y Desarrollo Rural de la Comisión Europea.

Editora: Elena Di Federico, directora de publicaciones, Punto de Contacto de la REDR.

Reconocimientos

Colaboradores principales: Susan Grieve, John Grieve, Tim Hudson.

Maquetación: CommUnity for Europe.

Foto de la cubierta © Adobe Stock

ÍNDICE

3 EDITORIAL

NOTICIAS Y ACTUALIDAD

NOTICIAS DE LA REDR

- 4 Nuevos Grupos temáticos de la REDR
- 4 Revitalización rural y mecanismos rurales de garantía
- 4 Acuerdos de sostenibilidad
- 5 Cultivo de carbono
- 5 Hacer que los siete principios de LEADER funcionen
- 5 Redes
- 6 Gobernanza
- 6 Nuevo equipo del Punto de Contacto de la REDR
- 7 Novedades del servicio de asistencia técnica de evaluación



8

NOTICIAS DE LA UE

- 8 Novedades de AEI-AGRI
- 9 Nuevos reglamentos de la Política Agrícola Común (PAC) (2023-27)
- 9 ¡Únase al Pacto rural!
- 10 Estrategia del Suelo de la UE para 2030



9



10

CUESTIONES RURALES, PERSPECTIVAS RURALES

- 11** Transformar los contenidos de la Conferencia «De la granja a la mesa» en acciones tangibles: una perspectiva global

Punto de Contacto de la REDR



- 13** InSite: apoyo a las iniciativas locales en la Francia rural

Elsa Chuinard



- 15** Renacimiento rural: cómo la investigación de la UE está infundiendo nueva vida a las zonas rurales

Fintan Burke y Corinna Hackenbroch



- 17** Combinar fondos europeos y destinarlos a la Visión para las zonas rurales en 2040

Matej Štepec y Janja Jordan



- 19** Liberar el potencial de las zonas rurales

Ashya Lane-Spollen



- 20** Zonas verdes alternativas para la Europa rural

Luigi A. Dell'Aquila



13



15



19

21 LIBROS Y PUBLICACIONES



EDITORIAL



¡Le damos la bienvenida a una nueva entrega de Conexiones Rurales!

Mientras redactamos estas páginas, los Estados miembros de la UE están plenamente dedicados a la transición hacia una nueva Política Agrícola Común (PAC) y los Planes Estratégicos nacionales de la PAC que esta conlleva. Se espera que estos incluyan medidas de apoyo basadas en particularidades nacionales y regionales, al tiempo que aumentan su capacidad de reaccionar a los retos globales actuales y futuros, desde el cambio climático hasta la renovación generacional. «Piensa localmente, actúa globalmente», como dicen.

En esta entrega de la revista hemos intentado reflejar un equilibrio entre las perspectivas locales y europeas, sobre todo en la sección **Cuestiones rurales, perspectivas rurales** (página 11), que alterna entre experiencias locales e iniciativas paneuropeas. Aquí podrá encontrar inspiración en torno a un amplio abanico de temas, desde la sostenibilidad alimentaria hasta el compromiso juvenil, desde los Pueblos Inteligentes hasta la digitalización.

La sección de **Noticias** (página 4) incluye un repaso a las últimas novedades legislativas en la UE, principalmente la reforma de la PAC y la Visión para las zonas rurales, en cuyo desarrollo hemos participado muy activamente a lo largo de los últimos meses. Estas páginas también contienen noticias actuales del Punto de Contacto de la REDR, el Helpdesk de Evaluación y la EIP-AGRI. Durante los próximos meses podremos ofrecer más información acerca de cómo el aumento de la coordinación ayudará a promover más la agricultura y el desarrollo rural en toda la UE en el futuro, ¡así que no se pierda las próximas entregas!

Tanto si usted actúa localmente como globalmente (o ambas cosas), esperamos que esta entrega de Conexiones Rurales vuelva a proporcionarle historias motivadoras e información constructiva. Por nuestra parte, estaremos encantados de escuchar sus opiniones, sugerencias y propuestas de colaboración para futuras entregas.

Elena Di Federico

Directora de publicaciones, Punto de Contacto de la REDR

editor@enrd.eu

NOTICIAS Y ACTUALIDAD

NOTICIAS DE LA REDR



Nuevos Grupos temáticos de la REDR

La REDR ha creado cinco nuevos Grupos temáticos (GT) que reúnen a actores de la agricultura y el desarrollo rural con expertos en temas claves, desde la sostenibilidad hasta la competitividad, desde la puesta en marcha de LEADER hasta la Visión rural. Para cada GT, los miembros se seleccionan por medio de una Manifestación de interés que se difunde ampliamente en todos los canales de comunicación de la REDR, incluidos los boletines mensuales y las redes sociales.

Para cada GT, se celebrarán dos reuniones durante el primer semestre de 2022, con comunicaciones coordinadas entre los miembros entre las reuniones. Los documentos claves elaborados por los GT están publicados en el sitio web de la REDR.

Aunque usted no forme parte de ningún GT, puede compartir sus experiencias o materiales a través de las direcciones de correo electrónico proporcionadas a estos fines, que encontrará en las páginas web de los GT que se enumeran más abajo.

Revitalización rural y mecanismos rurales de garantía

El propósito de la visión a largo plazo para las zonas rurales, que la Comisión Europea creó el 30 de junio de 2021, es revitalizar las zonas rurales de forma que, de aquí a 2040, sean más fuertes, estén más conectadas y sean más resistentes y prósperas. Dos nuevos GT están contribuyendo a que esta visión se haga realidad; se centran, respectivamente, en la revitalización rural y los mecanismos rurales de garantía.

El GT sobre **Revitalización rural** tiene por objeto 1) identificar y comprender las condiciones claves que facilitan la revitalización rural en toda Europa y 2)

evaluar las necesidades y desarrollar ideas y recomendaciones para ayudar a darle forma a la futura plataforma de revitalización rural que prevé desarrollar la Comisión Europea.

La primera reunión del GT se celebró el 15 de diciembre de 2021 y la segunda, el 30 de marzo de 2022.

El GT sobre el **Mecanismo rural de garantía** está diseñado para compartir experiencias y desarrollar recomendaciones que puedan orientar el diseño y la puesta en marcha de mecanismos rurales de garantía dentro de los Estados miembros a varios niveles administrativos.

El Mecanismo rural de garantía puede ayudar a potenciar la revitalización rural, ajustando todas las políticas relevantes a las necesidades y realidades rurales.

La primera reunión del GT se celebró el 27 de enero de 2022 y la segunda está programada para mayo de 2022.

 PARA MÁS INFORMACIÓN

Grupo temático de la REDR sobre Revitalización rural: https://enrd.ec.europa.eu/rural-revitalisation_es

Grupo temático de la REDR sobre el Mecanismo rural de garantía: https://enrd.ec.europa.eu/rural-proofing_es



Acuerdos de sostenibilidad

El GT sobre Acuerdos de sostenibilidad en la cadena de suministro agroalimentario se centra en cómo se enmarcan y aplican actualmente los acuerdos de sostenibilidad (horizontal y verticalmente) a lo largo de la cadena de valor alimentaria. Este GT tiene por objeto identificar algunos de los retos y escollos a los que se enfrentan las actividades colectivas relacionadas con la sostenibilidad y el valor añadido de perseguir objetivos de sostenibilidad por medio de la colaboración.

La primera reunión del GT se celebró el 17 de marzo y la segunda está programada para junio de 2022.

 PARA MÁS INFORMACIÓN

Grupo temático de la REDR sobre Acuerdos de sostenibilidad en la cadena de suministro agroalimentario: https://enrd.ec.europa.eu/sustainability-agreements-agri-food-supply-chain_es

NOTICIAS Y ACTUALIDAD

Cultivo de carbono

El GT sobre **Cultivo de carbono** se planteará cómo motivar una mayor acción en cuanto al cultivo de carbono a través de la PAC y las oportunidades económicas que esto puede aportar; también recogerá las mejores prácticas, ideas y ejemplos de la PAC actual y de otros programas, como LIFE, Interreg, Horizonte 2020 y los Fondos Estructurales. Este GT ofrece una oportunidad para reunir a representantes de los Estados miembros con los actores para evaluar formas de ampliar el cultivo de carbono.

La primera reunión del GT se celebró el 24 de marzo de 2022 y la segunda está programada para junio de 2022.

PARA MÁS INFORMACIÓN

Grupo temático de la REDR sobre Cultivo de carbono:
https://enrd.ec.europa.eu/carbon-farming_es

Hacer que los siete principios de LEADER funcionen

El GT sobre **Hacer que los siete principios de LEADER funcionen en la práctica para todos los Grupos de acción local (GAL) conforme a los Planes Estratégicos de la PAC** tiene por objeto identificar y fomentar una mejor comprensión de las distintas formas que pueden garantizar la plena aplicación de los siete principios de LEADER en el desarrollo local por parte de todos los GAL de la UE. Las autoridades de los Estados miembros y los GAL podrán emplear las ideas y recomendaciones del GT para desarrollar normas relevantes, criterios, guías, formación y apoyo en red.

La primera reunión del GT se celebró el 10 de marzo de 2022 y la segunda está programada para mayo de 2022.

PARA MÁS INFORMACIÓN

Grupo temático de la REDR sobre Hacer que los siete principios de LEADER funcionen en la práctica para todos los GAL conforme a los Planes Estratégicos de la PAC:
https://enrd.ec.europa.eu/making-seven-leader-principles-work-practice-all-lags-under-cap-strategic-plans_es



Redes

La 21.ª Reunión de las Redes Rurales Nacionales (RRN) fue organizada por el Punto de Contacto de la REDR junto con la Red Rural eslovena el 18 de noviembre de 2021. Esta reunión virtual les ofreció a las RRN de todos los Estados miembros y las Unidades de apoyo nacionales (NSU) la oportunidad de intercambiar información sobre el progreso de su preparación tanto para los Planes Estratégicos de la PAC como para el futuro de las redes nacionales de la PAC. Los participantes

también hablaron del desarrollo de actividades de la REDR y las acciones prioritarias de las RRN, incluidas las agrupaciones regionales de las redes.

Durante varios meses, todas las RRN y NSU han participado, como mínimo, en una de las cuatro agrupaciones regionales: nórdica-báltica, atlántica, central-oriental y mediterránea. Se celebran reuniones en línea una vez al mes, basadas en el «modelo de descanso para el café» iniciado por

las NSU nórdicas-bálticas para sus propias actividades. El objetivo de estas reuniones es crear un espacio común informal en el que las RRN/NSU pueden intercambiar información con sus homólogos de manera regular.

PARA MÁS INFORMACIÓN

21.ª reunión de las RRN:
https://enrd.ec.europa.eu/news-events/events/21st-nrn-meeting_es

NOTICIAS Y ACTUALIDAD

Gobernanza

© Unión Europea, 2022

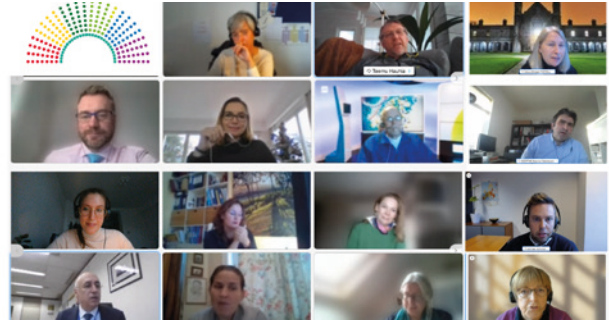

La 8.ª reunión de la Asamblea de Redes Rurales de la UE se celebró en línea el 7 de diciembre de 2021. Los participantes intercambiaron información en torno a las últimas novedades sobre la reforma de la PAC y otras iniciativas legislativas relevantes de la UE, incluida la visión a largo plazo para las zonas rurales y Horizonte Europa. La reunión también ofreció información actualizada acerca de las actividades programadas y futuras de las redes rurales, y la oportunidad de debatir ideas para crear acuerdos de gobernanza para la futura red de la PAC.

La 10.ª reunión del Subgrupo LEADER/CLLD (SGL) se celebró el 22 de febrero

de 2022. Los miembros del SGL obtuvieron información actualizada sobre el estado del marco reglamentario de la PAC en relación con LEADER y sobre varios aspectos de la aplicación de LEADER durante el nuevo periodo. También abordaron los resultados de la última encuesta de evaluación de necesidades de LEADER, las actividades previstas por la REDR en relación con LEADER y los resultados de un estudio de evaluación de LEADER.

La 17.ª reunión del Grupo de Dirección de Redes Rurales está programada para el 16 de mayo de 2022.

 PARA MÁS INFORMACIÓN

8.ª reunión de la Asamblea de Redes Rurales de la UE: https://enrd.ec.europa.eu/news-events/events/8th-meeting-eu-rural-networks-assembly_en

10.ª reunión del Subgrupo LEADER/CLLD: https://enrd.ec.europa.eu/news-events/events/10th-meeting-leaderclld-sub-group_es

17.ª reunión del Grupo de Dirección de Redes Rurales: https://enrd.ec.europa.eu/news-events/events/17th-rural-networks-steering-group-meeting_en

Nuevo equipo del Punto de Contacto de la REDR

El nuevo equipo del Punto de Contacto (PC) de la REDR comenzó a estar operativo en julio de 2021, ejecutando un nuevo contrato con la Comisión Europea para promover la aplicación de los Planes Estratégicos de la PAC en toda la UE. David Lamb, que lleva varios años dirigiendo las actividades de redes del PC, ha asumido el cargo de jefe de equipo.

Hay algunas «caras nuevas» en el equipo. **Soumaya Bouker**⁽¹⁾ se ha incorporado al equipo de Dirección y Coordinación Horizontal como asistente administrativa. El equipo de Legislación se ha reforzado con la inclusión de los siguientes expertos: **Elena García Garrido**⁽²⁾, **Kaley Hart**⁽³⁾ y **Alistair Prior**⁽⁴⁾. **Eirini Litina**⁽⁵⁾ se ha incorporado al equipo de Redes.

© Unión Europea, 2022



1



2



3



4



5

NOVEDADES DEL SERVICIO DE ASISTENCIA TÉCNICA DE EVALUACIÓN

EUROPEAN
EVALUATION
HELPSDESK
FOR RURAL DEVELOPMENT



18.º taller de buenas prácticas: «nuevas herramientas de seguimiento y evaluación: ideas del banco de conocimientos de evaluación»

El 18.º Taller de buenas prácticas del Helpdesk de evaluación, «Nuevas herramientas de seguimiento y evaluación: ideas del banco de conocimientos de evaluación» (20-21 de octubre de 2021) reunió a 127 participantes de 21 Estados miembros de la UE. Entre los participantes había Autoridades de gestión (AG) del Programa de Desarrollo Rural (PDR), evaluadores/as, representantes de la Comisión Europea, investigadores/as, Redes rurales nacionales y otros actores relacionados con la evaluación. El objetivo general de este taller era crear conocimientos de evaluación basados en resultados innovadores de proyectos de investigación financiados por la UE en relación con los sistemas y herramientas de gestión de datos.

El taller tenía los siguientes objetivos específicos:

- intercambiar y compartir experiencias derivadas de resultados actuales de proyectos/estudios de investigación financiados por la UE y prácticas de gestión de datos que puedan utilizarse para las evaluaciones de la PAC;
- abordar cuestiones específicas que pueden facilitar u obstaculizar la incorporación de los resultados identificados (recogida, gestión y seguimiento de datos) a las evaluaciones a nivel de los Estados miembros;
- identificar necesidades de ayuda adicional, principalmente para las Autoridades de gestión (AG), los

Organismos pagadores (OP) y los evaluadores, en relación con el uso de resultados de proyectos de investigación para futuras evaluaciones de la PAC.

Durante el taller de dos días, se presentaron los resultados de diez proyectos financiados por la UE, que abordaron temas como el desarrollo local, la innovación social, la digitalización, la interoperabilidad, el rendimiento de las pequeñas explotaciones agrícolas y el rendimiento medioambiental. Estos resultados pueden resultar útiles para los actores de evaluación de la PAC, ya que proporcionan nuevos indicadores, datos y metodologías que pueden ayudar a responder preguntas sobre la evaluación, a obtener datos e información para indicadores nuevos o preexistentes, e inspiración proveniente de enfoques y herramientas metodológicas.

ASPECTOS DESTACADOS DE LAS CONVERSACIONES DEL GRUPO

Los nuevos indicadores pueden ayudar a relacionar los resultados del programa con factores que ocasionan desigualdades geográficas a escala local. Por ejemplo, el «indicador compuesto para el desarrollo local IMAJINE»⁽¹⁾ y los «indicadores MATILDE»⁽²⁾ para reflejar la dimensión social de la participación de nacionales de terceros países en la vida local o los impactos económicos de la migración a nivel local.

La base de datos SIMRA de innovaciones sociales en zonas rurales marginalizadas⁽³⁾ puede ayudar a responder preguntas sobre cómo, por qué y en qué circunstancias las innovaciones sociales han aumentado la participación y las ventas, o han fomentado la competitividad.

El proyecto SALSA⁽⁴⁾ es valioso debido a su capacidad de hacer visibles las pequeñas explotaciones agrícolas, que no suelen aparecer en las estadísticas oficiales, y puede complementar la Red de Información Contable Agrícola (RICA).⁽⁵⁾

Los mapas DIONE de tipos de cultivos y SIE no productivos,⁽⁶⁾ junto con los mapas de propiedades del suelo, ofrecen datos de una resolución muy alta, además de sensores de campo para generar datos de bajo coste, exactos y actuales.

DESIRA ofrece un modelo (económico) cuantitativo⁽⁷⁾ que puede medir el impacto del acceso a la banda ancha en el crecimiento económico. El aspecto novedoso de este modelo es que puede utilizarse a nivel regional.

PARA MÁS INFORMACIÓN

Vea todas las presentaciones:
https://enrd.ec.europa.eu/evaluation/good-practice-workshops/new-tools-monitoring-and-evaluation-insights-evaluation-knowledge_en

Encuentre más resultados en el Banco de Conocimientos de Evaluación: <https://enrd.ec.europa.eu/evaluation/knowledge-bank>

(1) https://enrd.ec.europa.eu/evaluation/knowledge-bank/_en?f%5B0%5D=sm_field_prj_output_project%3Ataxonomy_term%3A20909

(2) https://enrd.ec.europa.eu/evaluation/knowledge-bank/_en?f%5B0%5D=sm_field_prj_output_project%3Ataxonomy_term%3A20896

(3) https://enrd.ec.europa.eu/evaluation/knowledge-bank/database-social-innovations-marginalised-rural-areas_en

(4) https://enrd.ec.europa.eu/evaluation/knowledge-bank/_en?f%5B0%5D=sm_field_prj_output_project%3Ataxonomy_term%3A20908

(5) https://ec.europa.eu/info/food-farming-fisheries/farming/facts-and-figures/farms-farming-and-innovation/structures-and-economics/economics/fadn_en

(6) https://enrd.ec.europa.eu/evaluation/knowledge-bank/maps-crop-types-non-productive-efas-permanent-pastures-and-farming_en

(7) https://enrd.ec.europa.eu/evaluation/knowledge-bank/modelling-broadband-access-impact-economic-growth-nuts-3-level_en

NOTICIAS Y ACTUALIDAD

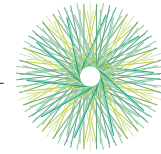
NOVEDADES DE AEI-AGRI

eip-agri
AGRICULTURE & INNOVATION

Potenciar la innovación y el flujo de conocimientos en toda Europa por medio de los SCIA (Sistemas de conocimiento e innovación agrícolas)

Contar con mejores flujos de conocimientos beneficia a la agricultura, la silvicultura y las comunidades rurales, pero también a los sistemas alimentarios y no alimentarios, la biodiversidad, el medioambiente, el clima y los consumidores. Los Sistemas de conocimiento e innovación agrícolas (SCIA) eficientes facilitan la innovación y hacen que sea más fácil intercambiar conocimientos entre asesores, agricultores y silvicultores, investigadores, redes rurales, autoridades nacionales y regionales, medios, todas las personas que participan en la educación y la formación, y los consumidores. Cuando los conocimientos se crean conjuntamente, se utilizan con eficiencia y se comparten ampliamente, se potencia el desarrollo e implantación a gran escala de soluciones innovadoras que funcionan en la práctica.

ESTIMULAR EL ASESORAMIENTO COMPETENTE Y LA AYUDA PARA LA INNOVACIÓN

En un SCIA que funciona correctamente, los asesores son esenciales, ya que les ofrecen a los agricultores, silvicultores y emprendedores rurales información actualizada y personalizada que les ayuda a tomar sus decisiones diarias. Los asesores también pueden proporcionar ayuda para la innovación, conectando a las personas y ayudando a preparar y desarrollar Grupos operativos de la EIP-

AGRI u otros proyectos interactivos de innovación. Los asesores especializados pueden ofrecer una ayuda adicional gracias a sus conocimientos sobre temas específicos y prácticos. Los asesores hablan con regularidad con investigadores nacionales e internacionales y con redes de la PAC que recopilan y comparten resultados de los proyectos de innovación. Sus conocimientos ayudan a crear reservas de conocimientos nacionales o incluso más amplias, que pueden beneficiar a todas las personas del ecosistema del SCIA.

CONECTARSE A TRAVÉS DE LAS REDES DE LA PAC

A partir de 2023, las líneas de innovación de las redes nacionales de la PAC ampliarán el alcance de las Redes rurales nacionales actuales para promover el intercambio de conocimientos y fomentar la innovación en los Estados miembros de la UE. Pueden lograrlo organizando eventos de creación de redes que reúnan a las personas para estimular proyectos de Grupos operativos (GO) regionales, nacionales, transfronterizos o internacionales, para que interactúen, y conectarlos con proyectos europeos. Las redes nacionales de la PAC son de vital importancia para que los conocimientos innovadores sean más accesibles, recopilando, traduciendo y compartiendo los resultados de los proyectos prácticos

que resulten más útiles para sus países. El servicio de apoyo de la EIP-AGRI conectará estas líneas nacionales de innovación para fomentar el intercambio de información entre homólogos y proporcionar una ayuda adicional, que incluirá enlaces a Horizonte Europa.

TENDER PUENTES ENTRE LA PRÁCTICA Y LA INVESTIGACIÓN

Los investigadores, agricultores y silvicultores, asesores, alumnos de escuelas agrícolas y otras personas deben estar conectados para fomentar los flujos de conocimientos e innovaciones. Al participar en Grupos operativos y otros proyectos innovadores y prácticos, los investigadores pueden ayudar a desarrollar soluciones orientadas a las necesidades reales sobre el terreno. Estos proyectos les permiten a los agricultores y silvicultores probar nuevas ideas, tecnologías innovadoras o métodos, crear conjuntamente soluciones para los problemas que afrontan o beneficiarse del aprendizaje entre homólogos. Los eventos de creación de redes, proyectos colaborativos, grupos de debate, intercambios en las redes sociales y demostraciones sobre el terreno puede reunir a las personas y potenciar el intercambio de conocimientos, generando soluciones innovadoras que se crean conjuntamente, se comparten ampliamente y están listas para su aplicación práctica.

📍 PARA MÁS INFORMACIÓN

- Consulte el nuevo folleto de la EIP-AGRI sobre Sistemas de conocimiento e innovación agrícolas. El nuevo folleto destaca una serie de aspectos clave, ejemplos inspiradores y proyectos que ayudan a crear Sistemas de conocimiento e innovación agrícolas más sólidos en toda Europa: <https://ec.europa.eu/eip/agriculture/en/publications/eip-agri-brochure-agricultural-knowledge-and-0>
- ¿Qué son los SCIA? Vea el vídeo animado de la EIP-AGRI para hacerse una mejor idea: <https://youtu.be/05u-xTkJG3g>
- Encontrará todas las actividades de la EIP-AGRI relacionadas con los SCIA en la página «spotlight»: <https://ec.europa.eu/eip/agriculture/en/about/akis-eip-agri-spotlight>

NOTICIAS Y ACTUALIDAD

NOTICIAS DE LA UE

Nuevos reglamentos de la Política Agrícola Común (PAC) (2023-27)

Los nuevos reglamentos de la PAC,⁽¹⁾ que constituyen los actos básicos, se publicaron en el Boletín oficial el 6 de diciembre de 2021. La nueva PAC se ha diseñado para ser más justa, ecológica, respetuosa con los animales y flexible. Incluye propósitos medioambientales y climáticos más ambiciosos, en consonancia con el Pacto Verde Europeo, así como nuevos aspectos de ayuda social.

Ahora, la Comisión Europea está evaluando los Planes Estratégicos de la PAC (PEP) de los Estados miembros. La Comisión tiene seis meses para aprobar los PEP, revisados por los Estados miembros en caso necesario, para aplicarlos a partir del 1 de enero de 2023, cuando la nueva PAC entre en vigor.⁽²⁾

¡Únase al Pacto rural!

A finales de 2021 se creó un Pacto Rural paneuropeo⁽³⁾ que forma parte de la visión a largo plazo para las zonas rurales de la UE. El Pacto Rural tiene por objeto movilizar a las autoridades públicas y los actores para que satisfagan las necesidades y aspiraciones de los residentes de las zonas rurales.

El Pacto Rural proporcionará un marco común de compromiso y cooperación a nivel europeo, nacional, regional y local. La vicepresidenta de la Comisión Šuica, el comisario Wojciechowski y la comisaria Ferreira lanzaron una invitación abierta⁽⁴⁾ para unirse al debate sobre el Pacto Rural. Todas las partes interesadas están invitadas a expresar su respaldo a los objetivos de la visión rellenando el formulario de compromiso con el Pacto Rural⁽⁵⁾ y participando en el desarrollo y la puesta en marcha del Pacto Rural.

En junio de 2022, la Comisión organizará una conferencia de alto nivel sobre el Pacto Rural que ofrecerá la oportunidad de reunir a todos los colaboradores y definir las medidas que deben adoptarse.



(1) <https://eur-lex.europa.eu/legal-content/EN/TXT/?uri=OJ:L:2021:435:TOC>

(2) https://ec.europa.eu/info/news/new-cap-regulations-enter-force-2021-dec-07_en

(3) https://ec.europa.eu/info/strategy/priorities-2019-2024/new-push-european-democracy/long-term-vision-rural-areas_en#theruralpact

(4) https://ec.europa.eu/info/sites/default/files/strategy/strategy_documents/documents/launch-rural-pact-2021.pdf

(5) <https://ec.europa.eu/eusurvey/runner/RuralPact>

NOTICIAS Y ACTUALIDAD

Estrategia del Suelo de la UE para 2030



© Adobe Stock

La Estrategia del Suelo de la UE para 2030,⁽¹⁾ que se creó en diciembre de 2021, establece un marco y medidas concretas para proteger y restaurar los suelos y para garantizar que se utilicen de forma sostenible. Fija una visión y unos objetivos para lograr suelos saludables de aquí a 2050, con medidas concretas de aquí a 2030. También anuncia una nueva Ley de Salud del Suelo antes de 2023, para garantizar la igualdad de condiciones y un nivel elevado de protección de la salud y el medioambiente.

Esta nueva Estrategia del Suelo de la UE para 2030 es un componente clave de la Estrategia de Biodiversidad de la UE para 2030⁽²⁾ y contribuirá a alcanzar los objetivos del Pacto Verde Europeo.⁽³⁾ La salud de los suelos es esencial para

lograr la neutralidad climática, una economía limpia y circular, y para poner freno a la desertificación y la degradación de la tierra. También es esencial para contrarrestar la pérdida de biodiversidad, ofrecer alimentos saludables y salvaguardar la salud del ser humano. La agricultura desempeñará un papel decisivo en la Estrategia del Suelo de la UE y los agricultores obtendrá ayuda por medio de metodologías de análisis de riesgos al aplicar el Reglamento de Productos Fertilizantes.⁽⁴⁾ La viabilidad de la introducción de un certificado de salud del suelo para transacciones de tierras también se evaluará dentro de esta nueva Estrategia. Además, la iniciativa «analice su suelo gratis» pretende ayudar a los agricultores y otros actores a obtener más información sobre la salud de sus suelos.

(1) https://environment.ec.europa.eu/strategy/soil-strategy_es

(2) https://environment.ec.europa.eu/strategy/biodiversity-strategy-2030_es

(3) https://ec.europa.eu/info/strategy/priorities-2019-2024/european-green-deal_en

(4) <https://eur-lex.europa.eu/legal-content/EN/TXT/?uri=CELEX%3A32019R1009>



© Adobe Stock



CUESTIONES RURALES, PERSPECTIVAS RURALES

Transformar los contenidos de la Conferencia «De la granja a la mesa» en acciones tangibles: una perspectiva global

Punto de Contacto de la REDR

La Conferencia «De la granja a la mesa» (F2F, por sus siglas en inglés) de 2021 consolidó la posición de Europa como líder global en la transformación de sistemas alimentarios sin dejar de lado a nadie.



Punto de
Contacto
de la REDR,
info@enrd.eu

Mejor producción, mejor nutrición, mejor medioambiente y mejor vida: estos cuatro «mejores» son los pilares estratégicos de la Organización de las Naciones Unidas para la Alimentación y la Agricultura (FAO, por sus siglas en inglés) y están estrechamente relacionadas con la estrategia «De la granja a la mesa» (F2F)⁽¹⁾, tal y como se puso de manifiesto en la Conferencia F2F de la Comisión Europea, celebrada los días 14 y 15 de octubre de 2021.⁽²⁾ Los pilares de la FAO también se vinculan a los Objetivos de Desarrollo Sostenible del planeta⁽³⁾ en lo tocante a la alimentación. Los expertos en alimentación del mundo están observando F2F de cerca y tienen muchas ganas de ver cómo sus logros y lecciones pueden compartirse con todos los miembros de las Naciones Unidas (ONU).

El marco europeo F2F es una iniciativa geopolítica de sistemas alimentarios única en cuanto a su escala y alcance. Está coordinando con éxito las legislaciones en materia de cadena alimentaria de forma coherente para casi 500 millones de personas de 27 Estados soberanos claramente diferenciados, relativamente bien desarrollados e interconectados. Su objetivo es transformar la producción, el comercio, el consumo y la gobernanza de las cadenas alimentarias europeas

para proteger a las generaciones actuales y venideras contra los riesgos climáticos y sanitarios. Por otra parte, ejerce una enorme influencia en los vecinos de la UE y sus asociados comerciales (tal y como se explica en información de la página web de F2F de la Comisión Europea sobre políticas comerciales e instrumentos de cooperación internacional).

La Conferencia F2F atrajo una atención global como novedosa fuente de intercambio internacional de conocimientos sobre la transformación de sistemas alimentarios. F2F se ha creado partiendo de las ideas de importantes bancos de conocimiento sobre sistemas alimentarios de la comunidad internacional, entre ellos, la Organización para la Cooperación y el Desarrollo Económicos (OCDE), el Comité de Seguridad Alimentaria Mundial y la Organización para la Alimentación y la Agricultura (FAO). Más abajo se destaca información seleccionada de la conferencia.

KIT DE HERRAMIENTAS DE F2F

La UE está desarrollando herramientas prácticas para ayudar a los Estados miembros a mejorar su rendimiento en términos, p. ej., de productividad, uso de pesticidas, alimentos orgánicos, nutrición, clima, naturaleza,

(1) https://ec.europa.eu/food/horizontal-topics/farm-fork-strategy_en

(2) https://ec.europa.eu/food/horizontal-topics/farm-fork-strategy/farm-fork-conference_en

(3) <https://www.un.org/sustainabledevelopment/>

bienestar y equidad. La red de la Política Agrícola Común (PAC) sobre temas F2F relacionados con planes estratégicos, innovación y evaluación también es una herramienta muy valiosa de F2F para recopilar, consolidar y compartir inteligencia acerca de los éxitos y las lecciones de F2F.

Un ejemplo destacable de colaboración europea en el kit de herramientas F2F es el Código de Conducta el un comercio alimentario y las prácticas de marketing responsables.⁽⁴⁾ Este Código de Conducta puede ayudar a las cadenas alimentarias a alcanzar un nivel adecuado de responsabilidad y sostenibilidad en términos de derecho humanos, nutrición, clima, igualdad y otras muchas prioridades legislativas, convirtiendo la teoría de la legislación alimentaria en una realidad para todas las zonas rurales europeas. El Código F2F de la UE se basa en conocimientos internacionales de la Guía de la OCDE-FAO para las cadenas de suministro agrícola responsables.⁽⁵⁾ Se está evaluando el carácter voluntario actual del Código de Conducta. Las lecciones aprendidas de la puesta en marcha del Código de Conducta en todo el continente se integrarán en la inteligencia institucional de la FAO y seguirán aplicándose en todo el mundo.

EUROPA SALUDABLE

Otro de los problemas alimentarios de importancia global que ataja F2F y que el vicepresidente de la Comisión Europea Timmermans subrayó durante su discurso inaugural de la Conferencia F2F está relacionado con las dietas saludables. Europa está gravemente afectada por los hábitos alimentarios poco saludables y la actual pandemia ha puesto de relieve la importancia de comer sano.

La nutrición es una prioridad muy necesaria de F2F y la campaña F2F para transformar los hábitos alimentarios europeos aumentará su importancia en el futuro. Cambiar a las grasas saludables y a dietas más basadas en vegetales puede ayudar a reducir las emisiones y capturar más carbono. Comer sano no solo es bueno para todos, sino que también es fantástico para el planeta.

Una gran parte de los mayores expertos en legislación nutricional está en Italia. Las prestigiosas Agencias con sede en Roma (RBA, por sus siglas en inglés)⁽⁶⁾ proporcionan información sobre F2F al tiempo que aprenden de F2F en varios frentes. Por ejemplo, la defensa de la RBA de las buenas prácticas y su curso de e-aprendizaje sobre cadenas de valor de nutrición y alimentación⁽⁷⁾ ofrecen a los Estados miembros de la UE la oportunidad de beneficiarse de ideas para crear medidas sobre alimentación saludable en F2F.

ACCIÓN CLIMÁTICA

A la Conferencia F2F de 2021 asistieron muchos responsables políticos de alto nivel, entre ellos, el comisario europeo de Agricultura, Janusz Wojciechowski. Las aportaciones de la PAC

(4) https://ec.europa.eu/food/horizontal-topics/farm-fork-strategy/sustainable-food-processing/code-conduct_en

(5) <https://www.oecd.org/daf/inv/investment-policy/rbc-agriculture-supply-chains.htm>

(6) <https://www.wfp.org/rome-based-agencies>

(7) <https://elearning.fao.org/course/view.php?id=566>

a los objetivos climáticos F2F fueron ampliamente reconocidos y aplaudidos durante el evento.

El potencial de la PAC para ayudar a los Estados miembros de la UE a reducir sus emisiones y capturar carbono mediante los sistemas alimentarios es considerable. La financiación actual de ambos Pilares de la PAC se orienta más que nunca a los programas de F2F conducentes a la mitigación y adaptación al cambio climático. Los fondos europeos de recuperación y resiliencia, así como los recursos legislativos de cohesión y pesca, las carteras de inversión en investigación, finanzas, InvestEU y EIB/EBRD, también suponen herramientas prácticas de apoyo F2F para atajar el impacto climático de la alimentación.



© Adobe Stock

MOTIVOS PARA LA REFLEXIÓN

No podemos repasar por completo aquí todo el contenido de la Conferencia F2F de 2021. El bienestar animal, la inclusión social, los polinizadores y la equidad en la cadena alimentaria son solo algunos de los componentes destacables de F2F de los que la UE y todo el planeta se beneficia ahora y seguirá beneficiándose en el futuro.

La conferencia F2F de 2021 confirmó la postura vanguardista de la UE a la hora de transformar los sistemas alimentarios. Demostró lo que puede conseguir la ambición europea cuando se pone en práctica sobre el terreno, en nuestros campos, pueblos, ciudades y aldeas. Ya esperamos con ganas a que llegue la conferencia del próximo año, que sin duda creará una capacidad global incluso más útil para ayudarnos a seguir transformando nuestros sistemas alimentarios.

PARA MÁS INFORMACIÓN

Perspectiva del Consejo de la EU sobre la Conferencia F2F: <https://data.consilium.europa.eu/doc/document/ST-13434-2021-INIT/en/pdf>

La UE y la FAO: Reforzar una larga asociación mediante un diálogo estratégico renovado: <https://www.fao.org/brussels/news/detail/en/c/1377797/>

Soluciones revolucionarias para la transformación de los sistemas alimentarios: <https://www.glopan.org/wp-content/uploads/2021/03/Game-Changing-Solutions-for-Food-System-Transformation.pdf>

CUESTIONES RURALES, PERSPECTIVAS RURALES

InSite: apoyo a las iniciativas locales en la Francia rural

Elsa Chuinard

En InSite, nuestro objetivo es, trabajando juntos, inventar un nuevo estilo de vida rural en armonía con las personas y la naturaleza.



Elsa Chuinard,
InSite
contact@insite-france.org

Hoy en día, las zonas rurales de Francia se enfrentan a problemas sociales, medioambientales y económicos, como la retirada de servicios públicos, el envejecimiento de la población local y la falta de oportunidades laborales. Sin embargo, varias asociaciones, autoridades locales y empresas, así como agricultores y ciudadanos, están desarrollando soluciones importantes para sus territorios.

La ONG InSite lleva desde 2018 apoyando algunas de estas iniciativas culturales, sociales y medioambientales en aldeas francesas por medio de dos programas: Erasmus Rural y Artisans d'Idées (Artesanos de ideas).

Su objetivo es ayudar a crear cohesión social y satisfacer las necesidades de los habitantes de las zonas rurales, y, al hacerlo, trabajar juntos para inventar un nuevo estilo de vida en mayor armonía con las personas y la naturaleza.

ERASMUS RURAL: UNA EXPERIENCIA QUE LES CAMBIA LA VIDA A LOS JÓVENES VOLUNTARIOS

El Erasmus Rural (que toma el nombre del popular programa juvenil europeo) les ofrece a los ciudadanos jóvenes (de entre 18 y 25 años) la oportunidad de instalarse en pequeñas aldeas durante seis meses para colaborar como voluntarios en proyectos locales. Sus misiones varían dependiendo de las necesidades locales. Por ejemplo, pueden desarrollar huertos comunales, organizar talleres digitales, crear vías de senderismo o concienciar al público acerca de temas medioambientales.

El programa es gratuito para los actores locales (p. ej., ayuntamientos, asociaciones locales), a los que únicamente se pide que proporcionen un alojamiento

para los voluntarios y los supervisen durante todo el proceso. Los jóvenes voluntarios reciben una paga mensual (de aproximadamente 500 €) y se benefician de una formación cívica que recae en el alcance del 'Service Civique' («Servicio cívico», un programa de fomento del compromiso social de la juventud mediante actividades prácticas en todo el territorio francés).

El Erasmus Rural suele ser una experiencia que les cambia la vida a los participantes. Desarrollan nuevas habilidades, cambian su percepción de la vida rural y muchos de ellos se plantean trabajar en el sector de las ONG.

«El Erasmus Rural me permite vivir una experiencia extraordinaria: vivo, trabajo, aprendo y prospero junto con los habitantes y varios "artesanos" del pueblo. Estoy seguro de que esta experiencia será importante para mi desarrollo personal y mi futuro profesional». Léo, voluntario en Aureille (en Provenza-Alpes-Costa Azul).

«Esta experiencia les ofrece a los jóvenes voluntarios la oportunidad de descubrir una zona rural, cómo se organiza, cómo funciona. Los habitantes han tenido la oportunidad de conocer a alguien que proviene de otro lugar y que veía las cosas desde una perspectiva distinta». Geneviève Gasq-Barès, alcaldesa de Condom-d'Aubrac (Occitania).

Desde su creación en 2019, el programa Erasmus Rural ha movilizó a 83 jóvenes voluntarios en 57 aldeas, principalmente en el sur de Francia (Occitania, Provenza-Alpes-Costa Azul y Córcega), pero también en algunas aldeas de Normandía y Auvernia-Ródano-Alpes.



© InSite



Actualmente, estamos evaluando los resultados del Erasmus Rural:

- el 92 % de los voluntarios afirma que el Erasmus Rural fue una experiencia «buena» o «muy buena» para ellos;
- el 100 % de los ayuntamientos y asociaciones apoyadas recomendaría a otras personas que recurriesen a InSite; y
- unos 20 jóvenes voluntarios decidieron quedarse en la aldea en la que se instalaron para su Erasmus Rural, y 12 de ellos encontraron oportunidades laborales o cursos de formación en ellas, que les permitieron seguir colaborando con los proyectos para los que trabajaron como voluntarios.

Encontrará los resultados completos de nuestros informes de impacto en nuestro sitio web.⁽¹⁾

Los resultados son muy prometedores, por lo que este programa seguirá en marcha y se ampliará a toda Francia a medio plazo.

ARTISANS D'IDÉES: UNA COMUNIDAD DINÁMICA PARA UNA RURALIDAD POSITIVA

El programa Artisans d'Idées reúne a representantes locales, asociaciones y todas las personas que desarrollan iniciativas rurales para revitalizar sus territorios. Su objetivo es crear una comunidad y compartir ideas, recursos y consejos para aprender unos de otros y progresar juntos. El programa incluye:

- eventos mensuales en línea, los "Cafés de Campagne", para abordar varios temas, como, p. ej., la movilidad rural, los "terceros lugares" (lugares públicos de reunión informal) o la transición ecológica;

- recursos en línea sobre cómo comunicar correctamente, cómo obtener financiación o cómo medir el impacto de cada uno;
- un boletín mensual para informar a la comunidad acerca de proyectos y eventos interesantes, así como otras noticias; y
- grupos de ayuda mutua relacionados con varios asuntos.

En 2021, la comunidad Artisans d'Idées contaba con casi 1000 miembros, todos ellos convencidos de que compartir y cooperar mutuamente es la clave para una mejor vida rural.

En InSite nos encantaría compartir más cosas y ponernos en contacto con iniciativas similares en otros países. Así que, si le interesa obtener más información, ¡contáctenos!

PARA MÁS INFORMACIÓN

Sitio web de InSite: www.insite-france.org

Facebook: <https://www.facebook.com/InSiteFrance/>

Instagram: <https://www.instagram.com/insitefrance/>

Linkedin: <https://www.linkedin.com/company/18918403>

Twitter: https://twitter.com/InSite_France

Boletín mensual de Insite (en francés):

<https://insite-france.us20.list-manage.com/subscribe?u=673571ff6bfa296e29249bbd6&id=2bb205012d>

Únase a nuestro grupo de ayuda mutua en Facebook: <https://www.facebook.com/groups/artisansdidees>

(1)

CUESTIONES RURALES, PERSPECTIVAS RURALES

Renacimiento rural: cómo la investigación de la UE está infundiendo nueva vida a las zonas rurales

Fintan Burke y Corinna Hackenbroch

La UE ha creado un plan multianual para ayudar a las zonas rurales a ser más resistentes al cambio climático y convertirse en lugares mejores para montar una empresa. Los proyectos de investigación financiados por la UE están ayudando a las comunidades rurales europeas a convertir ese plan en una realidad.



Fintan Burke,
Redactor, ESCI
fb@esci.eu

y Corinna
Hackenbroch,
Relaciones con
la Prensa, ESCI
ch@esci.eu

Llamémoslo «vacaciones en casa» o «turismo nacional»: sin duda, los confinamientos de 2020 crearon un boom⁽¹⁾ de las regiones rurales nacionales, adonde la gente decidió acudir a relajarse. Sin embargo, a pesar de su atractivo renovado, estas zonas siguen acusando varios problemas.

Según una encuesta de Eurostat realizada en 2019, el 22 % de la población rural europea están en riesgo de pobreza y exclusión social. Cuando la COVID-19 asoló el continente, esta vulnerabilidad se agravó: la destrucción de empleo en las zonas rurales⁽²⁾ quintuplicó la de las ciudades.

Ahora, la Comisión Europea pretende devolver el crecimiento a las regiones rurales. A finales de junio, hizo pública su visión a largo plazo para las zonas rurales.⁽³⁾ Esta incluye la creación de iniciativas de inversión y compromiso, para hacer que las comunidades rurales sean más sostenibles, resistentes al cambio climático y atractivas para los emprendedores.

Una de las iniciativas más destacadas de la Visión consiste en promover el crecimiento de la bioeconomía rural. En una situación de crecimiento elevado, la UE estima que los ingresos anuales de este sector podrían alcanzar los 3 billones de euros de aquí a 2050⁽⁴⁾ y crear hasta 700 000 puestos de trabajo, principalmente en zonas urbanas, costeras y rurales.

LECCIONES PARA EL FUTURO

Pero el dinero no lo es todo: las nuevas empresas necesitan estrategias comerciales sólidas para sobrevivir. Para hacer frente a ese potencial, los investigadores del proyecto Rubizmo, que acaba de concluir,⁽⁵⁾ han examinado modelos de negocio de centenares de iniciativas empresariales del pasado para ver qué estrategias surtieron efecto (y cuáles no). Ahora se puede acceder a ellas a través de una biblioteca virtual.⁽⁶⁾

Estos factores de éxito se están compartiendo con empresas rurales y legisladores de toda Europa mediante herramientas comerciales en línea, escuelas de verano y seminarios de e-aprendizaje. Algunas universidades asociadas ya están utilizando la biblioteca virtual para enseñarles a sus alumnos estrategias comerciales rurales.

El objetivo a largo plazo de Rubizmo es ofrecerles a los emprendedores rurales, inversores y legisladores un amplio abanico de planes que se ajusten a sus necesidades. Las empresas rurales ya pueden utilizar los recursos formativos del proyecto, una biblioteca de modelos de negocio del pasado, redes de cooperación y asesoramiento personal sobre modelos de negocio.

(1) <https://www.weforum.org/agenda/2020/08/coronavirus-holidays-europe-travel/>

(2) <https://ec.europa.eu/social/main.jsp?langId=en&catId=1226&furtherNews=yes&newsId=10039>

(3) https://ec.europa.eu/commission/presscorner/detail/en/IP_21_3162

(4) https://ec.europa.eu/info/sites/default/files/strategy/strategy_documents/documents/ltvra-c2021-345-documents-part2_en.pdf

(5) <https://rubizmo.eu/news/view/f216c0c8-8c6b-49f6-929b-63aeaa4d9e7d>

(6) <https://rubizmo.eu/business/virtual-library>

UN PASO EN LA BUENA DIRECCIÓN

El propósito de la visión a largo plazo es garantizar que las empresas rurales sean sostenibles, tanto en términos financieros como medioambientales. Por suerte, Europa ya es bastante «verde» gracias a su abundante surtido de pastizales, que cubren en torno al 21 % de la superficie total de la UE. De hecho, el pastizal más grande del mundo, la Estepa euroasiática, empieza en las llanuras de la Estepa de Panonia, en Hungría.

Pese a esta riqueza, los pastizales de Europa no suelen utilizarse lo suficiente y, cuando se utilizan, casi siempre es para alimentar el ganado. Pero el proyecto GO-GRASS⁽⁷⁾ propone que se utilicen para muchas más cosas. Por ejemplo, empleando nuevas técnicas de producción se puede convertir la hierba común, que es renovable, en papel y envases sostenibles, biochar (un tipo de carbón rico en carbono) e incluso proteínas orgánicas para fabricar piensos. Si se proporcionan proteínas para fabricar piensos, puede que pronto las empresas europeas puedan empezar a sustituir parte de las importaciones de soja, valoradas en 3700 millones de euros en 2019.

Este proyecto está utilizando cuatro ubicaciones de demostración⁽⁸⁾ en Europa, trabajando con agricultores, investigadores y empresas locales para crear estos productos basados en hierba. Para ello, también deberán desarrollarse modelos de negocio de forma que las zonas rurales puedan crear puestos de trabajo estables que puedan reproducirse en toda la UE y ayuden a convertirla en el primer continente neutral a efectos climáticos de aquí a 2050. El proyecto tiene tres regiones adscritas en Hungría, Rumanía y España, que probarán este modelo de negocio para ver cómo puede utilizarse en toda Europa.

SOSTENIBILIDAD PARA LLEVAR

Pedirles a los agricultores que inviertan en nuevos métodos agrícolas sostenibles puede ser complicado: dos tercios de las explotaciones agrícolas de la UE abarcan menos de cinco hectáreas, según las cifras de Eurostat en 2016.⁽⁹⁾

Es decir, que a la mayoría de estas pequeñas explotaciones les costará adaptar su agricultura a las diversas cadenas de valor y a los procesos ecológicos, más eficientes, que la UE propone.

Un ejemplo de ello es el digestato, un fertilizante líquido elaborado con los residuos orgánicos de una explotación. Aunque la UE está animando a que se produzca digestato dentro de sus planes de economía circular, este debe pasteurizarse para evitar riesgos de contaminación. Enviar el digestato a una planta de tratamiento puede resultar caro para un pequeño agricultor.

Por ello, para reducir costes, la planta de tratamiento puede acudir a ellos. Los investigadores del proyecto NOMAD⁽¹⁰⁾ están diseñando un camión ambulante de tratamiento de digestato para que este se convierta en un biofertilizante más ecológico y de alto rendimiento.

Cuando esté listo, este camión podrá acudir a las explotaciones para recoger, pasteurizar y separar el digestato. Esto ayudará a los agricultores a reducir los costes de transporte y su demanda de fertilizante y agua, ya que lo recuperarán como producto derivado. También producirá biogás, una fuente de valor añadido para la agricultura, ya que puede venderse a la red.

La UE es cada vez más consciente de que se han infravalorado y subestimado las zonas rurales durante mucho tiempo. Ahora que el continente se dispone a reinventarse una vez más tras la pandemia de COVID-19, las zonas rurales pueden abrir camino haciendo que sus comunidades sean más resistentes en términos medioambientales y más atractivas para la creación de empresas.

© Courtesy of the GO-GRASS project



(7) <https://www.go-grass.eu/project/>

(8) <https://www.go-grass.eu/project/>

(9) https://ec.europa.eu/eurostat/statistics-explained/index.php?title=Farms_and_farmland_in_the_European_Union_-_statistics

(10) <https://www.projectnomad.eu/project/>

CUESTIONES RURALES, PERSPECTIVAS RURALES

Combinar fondos europeos y destinarlos a la Visión para las zonas rurales en 2040



Matej Štepec y Janja Jordan

El desarrollo de las zonas rurales requiere enfoques de desarrollo rural coherentes e integrados. Combinar diferentes fondos europeos ofrece oportunidades para invertir en infraestructura, tecnología y personas para crear zonas rurales resistentes, inclusivas y prósperas.



Matej Štepec,
Ministro de
Agricultura,
Silvicultura y
Alimentación, Red
Rural Nacional
matej.stepec@gov.si
y **Janja Jordan**,
Presidenta de
LAG Posavje
janja.jordan@krsko.si

Recientemente, en el marco de la Presidencia eslovena del Consejo de la UE, se han organizado eventos de alto nivel en los que se han examinado temas que concuerdan con las ambiciones y objetivos de la visión a largo plazo para las zonas rurales en 2040.

A la conferencia internacional titulada **Las mujeres y su situación en las zonas rurales**⁽¹⁾ (20 de agosto de 2021) asistieron 11 delegaciones de Estados miembros de la UE, socios de los Balcanes occidentales y la Organización para la Alimentación y la Agricultura (FAO). Los representantes de las delegaciones adoptaron una declaración⁽²⁾ que hacía hincapié en que fortalecer el papel de las mujeres en las zonas rurales requiere un enfoque integral, para el cual es necesaria la cooperación entre varias áreas legislativas, como infraestructura, economía, asuntos sociales, sanidad, educación, así como legislación fiscal, territorial y demográfica. Pidieron una cooperación futura y más medidas para encontrar soluciones para el desarrollo integrado de la Europa rural.

Reforzar el diálogo entre las zonas urbanas y las rurales⁽³⁾ fue el tema de la reunión informal de los ministros de Agricultura de la UE (5-7 de septiembre de 2021). Los mayores retos son la integración de las actividades agrícolas y no agrícolas en los nuevos asentamientos rurales y las expectativas de la sociedad

con respecto a las zonas rurales. Se espera proporcionarles a los habitantes rurales un nivel de vida similar al de las ciudades, contribuir a los servicios de los ecosistemas naturales y otros bienes públicos. Los ministros debatieron cómo los Estados miembros ven la coexistencia de las zonas urbanas y las rurales, cómo superar los retos y evitar conflictos, y qué papel puede desempeñar la PAC a este respecto. Coincidieron en que las zonas rurales son un espacio polivalente en el que coexisten varias actividades que se complementan unas a otras, pero a veces también compiten entre ellas. El cometido social de las zonas rurales debe redefinirse y, al mismo tiempo, reforzarse en términos de calidad y diversidad.

La conferencia internacional titulada **Pueblos inteligentes para una Europa verde, digital y resiliente**⁽⁴⁾ (1 de octubre de 2021) se centró en cómo hacer que las zonas rurales sean más atractivas y dinámicas para reducir la brecha de desarrollo entre las zonas urbanas y las rurales. Hubo ponentes de alto nivel, como la vicepresidenta de la Comisión Europea Dubravka Šuica y el director general de la FAO Qu Dongyu; cuatro ministros eslovenos responsables de agricultura, desarrollo regional, asuntos sociales y transformación digital; así como representantes empresariales de diversos sectores (energía, conectividad, e-sanidad)

(1) <https://seerural.org/news/adopted-joint-declaration-in-the-scope-of-the-international-ministerial-conference-women-and-their-position-in-rural-areas-brdo-pri-kranju-slovenia-20-august-2021>

(2) http://seerural.org/wp-content/uploads/2021/08/Joint-Declaration_20_8_2021_final.pdf

(3) <https://www.gov.si/en/news/2021-09-07-eu-agriculture-ministers-for-strengthening-the-dialogue-between-urban-and-rural-areas>

(4) <https://rajhenburg.pametne-vasi.info>

y actores locales, como, por ejemplo, Grupos de Acción Local de LEADER. El alto nivel de los participantes puso de relieve la importancia de las zonas rurales en Eslovenia y la concienciación de los legisladores acerca de las necesidades rurales. La conferencia también constituyó un Foro europeo para Pueblos inteligentes⁽⁵⁾, que reunirá a políticos de todos los niveles con empresas para desarrollar actividades concretas que contribuirán al desarrollo rural.

Los ejemplos de buenas prácticas en materia de digitalización en varios sectores económicos y sociales demostraron que el sector empresarial ya está desarrollando soluciones de futuro para las zonas rurales y las ciudades pequeñas. Por ejemplo, Toyota Adria está desarrollando servicios de movilidad innovadores para las zonas rurales; Huawei de conectividad; y Telekom Slovenia de e-sanidad. Más abajo se presenta un excelente ejemplo del sector social, las Smart Silver Villages.

El mensaje común de todos estos eventos es que el uso de distintos fondos europeos puede hacer realidad la visión a largo plazo. La nueva PAC es una de las principales fuentes de financiación europea para las zonas rurales, pero el Fondo Europeo de Desarrollo Regional, el Fondo de Cohesión y el Fondo Social Europeo Plus también pueden aportar inversiones significativas en personas e infraestructuras para las zonas rurales. El Fondo de Recuperación y Resiliencia y el Banco Europeo de Inversiones pueden ayudar a colmar las actuales lagunas de inversión.

SMART SILVER VILLAGES: UN EJEMPLO CONCRETO

El concepto de la Smart Silver Village aúna varios fondos europeos para abordar la creciente necesidad de atención geriátrica a largo plazo en las zonas rurales, cerca de los hogares de las personas. La población de la Eslovenia rural está envejeciendo y los pueblos se enfrentan a una carencia de servicios cada vez mayor, que reduce

(5) <https://smart-villages.info/>

(6) <https://enrd.ec.europa.eu/projects-practice/smart-villages-tomorrow>

(7) <https://www.krsko.si/objava/508547>

su calidad de vida. El GAL de Posavje ha aunado esfuerzos con otros GAL eslovenos para diseñar soluciones inteligentes que mantengan el dinamismo, el desarrollo y la población de las zonas rurales.

El concepto de la Smart Silver Village se desarrolló en el marco del proyecto de cooperación de LEADER titulado **Pueblos inteligentes para el mañana**⁽⁶⁾. Dentro del proyecto, un estudio examinó varios sistemas de vida inteligente para las personas mayores con necesidades de asistencia a largo plazo. Basándose en los resultados de este estudio, se pueden desarrollar varios conceptos habitacionales en toda Eslovenia y fuera de ella. Los sistemas habitacionales inteligentes incluyen servicios sanitarios y sociales mejorados con tecnologías digitales, telecomunicaciones e innovaciones ecológicas (p. ej., energía y alimentos de producción local, transporte gratuito).

El concepto de la Smart Silver Village puede ponerse en práctica aunando varias fuentes de financiación. Un ejemplo de ello es el centro de día edificado en Videm⁽⁷⁾, cofinanciado por el Fondo Europeo de Desarrollo Regional y el Ayuntamiento de Krško. Este centro de día atiende a las personas mayores cuyos familiares están ausentes durante el día por motivos profesionales y crea puestos de trabajo cualificados para los jóvenes.

La Smart Silver Village también ha motivado la puesta en marcha de otro proyecto piloto, MOST, que ofrece servicios sanitarios y sociales integrados para las personas mayores en su hogar. Este proyecto ha sido financiado por el Fondo Social Europeo. En el futuro, el Ayuntamiento de Krško prevé crear otras «silver villages» con el respaldo de una combinación de fondos europeos.

PARA MÁS INFORMACIÓN

Vídeo de la conferencia Pueblos inteligentes:
<https://rajhenburg.pametne-vasi.info/en/stream/>

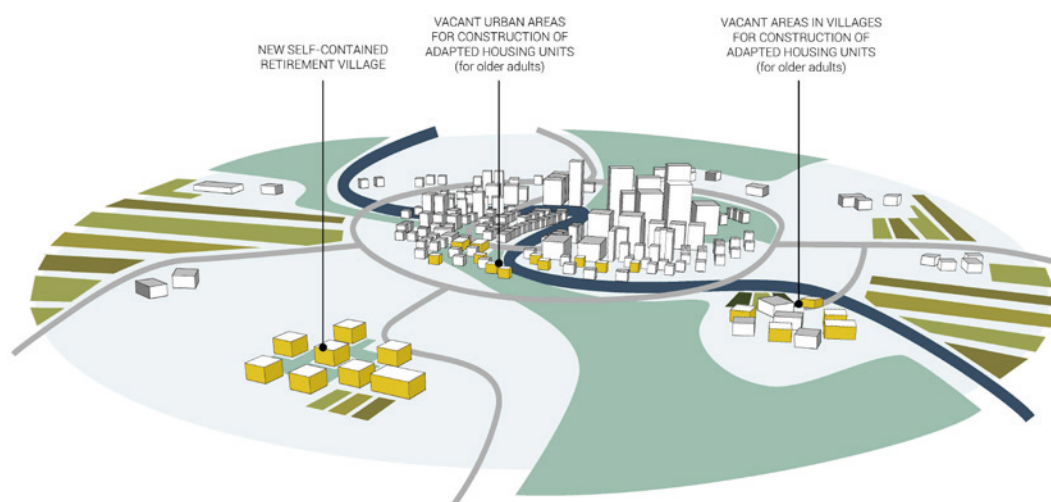

CUESTIONES RURALES, PERSPECTIVAS RURALES

Liberar el potencial de las zonas rurales

Ashya Lane-Spollen

La digitalización es la puerta, pero la conectividad es la llave.



Ashya Lane-Spollen,
Directora de
Comunicaciones,
Servicio de Apoyo
de BCO Network

ashya@broadbandeurope.eu

La digitalización tiene un enorme potencial para transformar la vida y las oportunidades de las zonas rurales y remotas. Nuestras experiencias recientes han demostrado que la digitalización puede salvar las distancias físicas para acercarnos oportunidades y servicios estemos donde estemos, siempre y cuando tengamos una buena conectividad digital. Sin embargo, paradójicamente, a lo largo de las últimas décadas, el papel exponencial de la conectividad digital, así como los servicios y habilidades digitales, ha acrecentado las disparidades urbano-rurales en lugar de paliarlas.

El principal escollo para acabar con la división urbano-rural es la falta de una conectividad de banda ancha fiable y de alta velocidad.⁽¹⁾ Durante el taller de la Semana Europea de las Regiones 2021 de la Red europea de oficinas competentes en materia de banda ancha (BCO, por sus siglas en inglés), expertos de alto nivel abordaron este desafío y pusieron sobre la mesa una serie de consideraciones, aplicaciones e impactos importantes.⁽²⁾

Una mayor conectividad puede ayudar a fomentar el compromiso ciudadano y empoderar a las comunidades y asociaciones locales. Puede mitigar las desigualdades de género, sobre todo en materia de educación y oportunidades de empleo. Puede promover la movilidad sostenible de personas y bienes, al tiempo que proporciona más servicios a las zonas locales, desde el e-aprendizaje (que puede ayudar a contrarrestar las tendencias demográficas negativas) hasta la e-sanidad (importantísima para las comunidades remotas). Todo ello contribuye a mejorar la calidad de vida a largo plazo.

Concretamente para los sectores que trabajan la tierra, hacer que las innovaciones agrícolas inteligentes sean



© Storyblocks

PARA MÁS INFORMACIÓN

Obtenga información acerca de la Red BCO y el respaldo de la UE a la banda ancha: <https://digital-strategy.ec.europa.eu/en/policies/bco-network>

más accesibles y asequibles les permite a las pequeñas y medianas explotaciones ser más competitivas, rentables y sostenibles, además de generar otras ventajas sociales y medioambientales.

Para acelerar la puesta en marcha de soluciones técnicas, los territorios, ciudades y comunidades pueden colaborar a través de plataformas como Living-in.EU⁽³⁾ para compartir conocimientos e incluso invertir conjuntamente en soluciones.

El cambio paradigmático que conlleva la transición a la vida remota, que se ha hecho más prevalente debido a la pandemia, ofrece una oportunidad única para aprovechar la ola de innovación e inversión en servicios remotos y digitalización para obtener ventajas a corto y largo plazo y fomentar el crecimiento de las zonas rurales y remotas, así como sus ciudadanos y comunidades. Debemos mantener este impulso y hacer que este nivel de acceso a oportunidades y servicios sea la norma a largo plazo.

La demanda pública es un elemento clave para estimular la inversión en banda ancha. Por ello, la digitalización debe utilizarse como motor de la demanda para garantizar que la inversión en banda ancha alcance a todos los ciudadanos rurales y remotos.

De ahí que la Comisión Europea y la Red BCO anime encarecidamente a las comunidades interesadas a que contacten con sus Oficinas competentes en materia de banda ancha (BCO)⁽⁴⁾ para ver cómo pueden ayudarles a obtener una conectividad de alta velocidad, cerrar la brecha digital y de oportunidades, y liberar todo el potencial de las zonas rurales y remotas.

(1) El estado de la conectividad en toda la UE puede observarse a través del Portal Europeo de Mapeo de Banda Ancha: <https://www.broadband-mapping.eu/>

(2) Para obtener más información sobre el evento, incluida una reproducción, visite <https://eu.app.swapcard.com/event/eu-regions-week/planning/UGxhbm5pbmddfNjMxMjIx>

(3) <https://living-in.eu>

(4) <https://digital-strategy.ec.europa.eu/en/policies/broadband-eu-countries>

CUESTIONES RURALES, PERSPECTIVAS RURALES

Zonas verdes alternativas para la Europa rural



Luigi A. Dell'Aquila

Las Alternativas verdes para las zonas rurales de Europa (AGARE, por sus siglas en inglés) es uno de los 33 proyectos seleccionados en la campaña Proyectos de la Sociedad Civil del programa Europa para los Ciudadanos. AGARE concuerda con los objetivos del Pacto Verde Europeo y de las zonas rurales como actores alternativos/nuevos de la transición ecológica y digital.



Luigi A. Dell'Aquila,
Director del proyecto europeo y director científico de EuLabTEC
eulabtec@gmail.com

El principal propósito del proyecto AGARE⁽¹⁾ es aumentar la participación de los ciudadanos rurales de la Unión Europea en la creación de leyes y medidas que favorezcan el bienestar de las economías y comunidades rurales. Sus objetivos concretos son:

- concienciar acerca de la importancia de las zonas rurales y sus desafíos actuales, así como difundir información sobre la UE y su apoyo a los territorios rurales;
- promover y reforzar la ciudadanía europea animando a los ciudadanos a participar en el debate sobre el futuro de la Europa rural y a desarrollar soluciones para la sostenibilidad del desarrollo rural;
- empoderar a los habitantes rurales para que se conviertan en actores clave del Pacto Verde Europeo⁽²⁾ y la economía circular; y
- mejorar el potencial de las zonas rurales en la transición digital.

El proyecto se diseñó teniendo en cuenta los objetivos del Pacto Verde Europeo y la Nueva Bauhaus Europea,⁽³⁾ además de las prioridades del Libro Blanco sobre el futuro de Europa.⁽⁴⁾

Mediante la concienciación y la identificación y difusión de buenas prácticas, este proyecto estimula el debate entre los ciudadanos rurales y su compromiso con la mejora sus territorios.

Los principales grupos objetivo son los ciudadanos rurales, en particular, los que no han trabajado con ONG, actividades institucionales ni sociales antes del proyecto.

Una parte importante del proyecto AGARE son los Grupos de Observatorio Local. Estos grupos, creados en cada país asociado, recogen y comparten buenas prácticas (proyectos, ideas u organizaciones que cumplen los objetivos del Pacto Verde Europeo), facilitan la creación de redes para crear una comunidad AGARE dinámica, crean un Mapa digital y definen un sistema de certificación para la AGARE Open Badge.

AGARE elaborará un Mapa digital de buenas prácticas de economía circular para las zonas rurales; un libro electrónico sobre el apoyo a la transición digital en las zonas rurales, que promueve nuevos enfoques y oportunidades laborales; y un Informe legislativo sobre el Pacto Verde Europeo como herramienta para crear una nueva ciudadanía rural europea.

¡Siga el progreso de AGARE en su sitio web y sus redes sociales!

PARA MÁS INFORMACIÓN

AGARE está liderado por el EuLabTEC - Laboratorio Europeo de Formación, Educación y Ciudadanía (Italia – <http://www.eulabtec.com>), con proyectos asociados en Croacia, Bulgaria, España, Alemania, Hungría, Bosnia y Herzegovina, Eslovenia y Serbia.
<https://www.agarenetwork.com>
<https://www.facebook.com/agareproject>

(1) www.agarenetwork.com

(2) https://ec.europa.eu/info/strategy/priorities-2019-2024/european-green-deal_en

(3) https://europa.eu/new-european-bauhaus/index_en

(4) <https://op.europa.eu/en/publication-detail/-/publication/ba81f70e-2b10-11e7-9412-01aa75ed71a1/language-en#:~:text=The%20White%20Paper%20looks%20at,and%20the%20rise%20of%20populism&text=A%20positive%20global%20force%2C%20Europe's,strong%20links%20with%20its%20partners>

Libros y publicaciones



Ser joven en una zona montañosa

Euromontana, la Asociación europea de zonas montañosas, ha publicado un nuevo informe paneuropeo sobre la juventud de montaña diez años después de su primera encuesta. A principios del Año Europeo de la Juventud, este informe reúne las voces de 1134 jóvenes de montaña de entre 18 y 29 años, procedentes de 18 países de dentro y fuera de la UE.

<https://www.euromontana.org/en/being-young-in-a-mountain-area-euromontanas-report-is-out/>

Cambio climático

Experiencias exitosas y prácticas prometedoras del Premio Sociedad Civil 2021 del CESE



En 2006, el Comité Económico y Social Europeo creó el Premio Sociedad Civil del CESE, que galardona iniciativas creativas e innovadoras (concluidas o en marcha) impulsadas por organizaciones y personas de la sociedad civil sitas en la UE, tanto a nivel europeo, como nacional, regional o local, que promuevan y tengan un impacto duradero en la identidad y la integración europeas. Este folleto presenta ejemplos destacados del compromiso de la sociedad civil en relación con el tema de la última edición (el cambio climático) y celebra iniciativas eficaces y creativas que promueven una transición justa hacia una economía baja en carbono y resistente al clima.

ISBN 978-92-830-5436-8

<https://www.eesc.europa.eu/en/our-work/publications-other-work/publications/2021-eesc-civil-society-prize-climate-action>

Informe resumido sobre el uso de los Fondos Estructurales y de Inversión Europeos en 2021

La Comisión Europea ha publicado el Informe resumido sobre el uso de los Fondos Estructurales y de Inversión Europeos en 2021 (Fondos ESI). Este informe presenta los logros acumulados de los Fondos ESI durante el periodo 2014-20 a finales de 2020.

https://ec.europa.eu/regional_policy/en/newsroom/news/2021/12/17-12-2021-2021-summary-report-on-the-implementation-of-the-european-structural-and-investment-funds



Transición justa en la agricultura y el uso de la tierra en la UE

Este documento del IPAE (Instituto de Política Ambiental Europea) examina cómo puede aplicarse un modelo de «transición justa» a la agricultura europea. Destaca la importancia de una transición justa en la agricultura y el uso de la tierra, determinados problemas que surgen de



su aplicación en la compleja red de explotaciones agrícolas europeas, quién puede salir ganando y perdiendo, y propone una lista preliminar de componentes legislativos a incluir en un plan europeo específico.

<https://ieep.eu/publications/just-transition-in-the-eu-agriculture-and-land-use-sector>

ENRD online



Visite el sitio web de la REDR

 <https://enrd.ec.europa.eu>

Suscríbese al boletín de la REDR

 https://enrd.ec.europa.eu/news-events/enrd-newsletter_en

Siga la REDR en las redes sociales

 www.facebook.com/ENRD_CP

 www.twitter.com/ENRD_CP

 www.linkedin.com/company/enrd-contact-point

 www.youtube.com/user/EURural

 www.instagram.com/enrdcp

ENRD Contact Point
Rue de la Loi/Wetstraat, 38 (bte 4)
1040 Bruxelles/Brussel
BELGIQUE/BELGIË
Tel. +32 28013800
info@enrd.eu

